



# รายงาน

## ผลการดำเนินงานและฐานะการเงินของ สหกรณ์นอกภาคการเกษตร



ประจำปี  
**2564**



# รายงาน

## ผลการดำเนินงานและฐานะการเงินของ สหกรณ์นอกภาคการเกษตร



ประจำปี  
**2564**



# บทสรุป

ในการวิเคราะห์ภาพรวมผลการดำเนินงานและฐานะการเงินของสหกรณ์นอกภาคการเกษตร ปี 2564 ได้ใช้ข้อมูลของสหกรณ์ประเภท (ร้านค้า บริการ ออมทรัพย์ และเครดิตยูเนียน) ที่ผ่านการตรวจสอบบัญชีและการแสดงความเห็นต่องบการเงินจากผู้สอบบัญชีสหกรณ์แล้ว ประมวลผล ณ วันที่ 30 กันยายน 2564 โดยผลการวิเคราะห์จากภาพรวมผลการดำเนินงานและฐานะการเงินของสหกรณ์นอกภาคการเกษตร (ร้านค้า บริการ ออมทรัพย์ เครดิตยูเนียน) ใช้ข้อมูลทั้งสิ้น 2,846 แห่ง ผลการวิเคราะห์สรุปได้ดังนี้

ผลการดำเนินงานและฐานะการเงินของสหกรณ์นอกภาคการเกษตร (ร้านค้า บริการ ออมทรัพย์ และเครดิตยูเนียน) จำนวน 2,846 แห่ง ประกอบด้วย สหกรณ์ร้านค้า 108 แห่ง สหกรณ์บริการ 821 แห่ง สหกรณ์ออมทรัพย์ 1,376 แห่ง และสหกรณ์เครดิตยูเนียน 541 แห่ง โดยมีจำนวนสมาชิก รวมทั้งสิ้น 5.32 ล้านคน ทุนดำเนินงานทั้งสิ้น 3,088,462.31 ล้านบาท ประกอบด้วยทุนของสหกรณ์ ร้อยละ 48.09 จากเงินรับฝากสมาชิก ร้อยละ 37.77 เงินกู้ยืมและเครดิตการค้า ร้อยละ 10.41 เงินรับฝากสหกรณ์อื่น ร้อยละ 2.53 และหนี้สินอื่น ร้อยละ 1.20 การใช้ไปของเงินทุนส่วนใหญ่ อยู่ในรูปของลูกหนี้เงินให้กู้ยืมถึง ร้อยละ 71.96 สหกรณ์ออมทรัพย์มีลูกหนี้เงินกู้ยืมมากที่สุด ร้อยละ 70.22 ของทุนดำเนินงานทั้งสิ้น ดำเนินธุรกิจสหกรณ์ มี 6 ด้าน คือ การรับฝากเงิน การให้สินเชื่อ การจัดหาสินค้ามาจำหน่าย การรวบรวมผลิตผล การแปรรูปผลิตผล/ผลิตภัณฑ์ และการให้บริการ และส่งเสริมการเกษตร มีมูลค่าธุรกิจรวม 1,650,959.42 ล้านบาท ลดลงจากปี 2563 ร้อยละ 7.50 พบว่า ดำเนินธุรกิจด้านการให้สินเชื่อสูงสุด ร้อยละ 60.48 โดยสหกรณ์ออมทรัพย์มีการให้เงินกู้ยืมมากที่สุด ร้อยละ 97.17 ของเงินให้กู้ยืมทั้งสิ้น

ผลการดำเนินงาน ปี 2564 พบว่าดำเนินงานมีผลกำไรมากกว่าขาดทุนโดยมีกำไรสุทธิจำนวน 95,703.81 ล้านบาท และขาดทุนสุทธิ 1,133.18 ล้านบาท ส่งผลให้ในภาพรวมของสหกรณ์นอกภาคการเกษตรมีกำไรสุทธิประจำปีทั้งสิ้นจำนวน 94,570.63 ล้านบาท กำไรสุทธิประจำปีส่วนใหญ่ ร้อยละ 97.37 ของกำไรสุทธิทั้งสิ้น มาจากสหกรณ์ออมทรัพย์

ฐานะการเงินมีสินทรัพย์ทั้งสิ้น 3,088,462.31 ล้านบาท พบว่า สินทรัพย์ส่วนใหญ่เป็นลูกหนี้ ร้อยละ 72.35 โดยเป็นลูกหนี้ระยะยาวสูงถึง ร้อยละ 63.97 ของสินทรัพย์ทั้งสิ้น หรือร้อยละ 88.41 ของลูกหนี้ทั้งสิ้น มีหนี้สินรวม 1,603,252.39 ล้านบาท พบว่า หนี้สินส่วนใหญ่เป็นเงินรับฝากร้อยละ 77.64 ของหนี้สินทั้งสิ้น ส่วนใหญ่เป็นเงินรับฝากจากสมาชิกมากที่สุด สหกรณ์ออมทรัพย์มีเงินรับฝากมากที่สุด ร้อยละ 75.58 ของหนี้สินทั้งสิ้น ด้านทุนของสหกรณ์ 1,485,209.92 ล้านบาท พบว่า ร้อยละ 40.84 เป็นทุนเรือนหุ้นของสมาชิก ซึ่งสหกรณ์ออมทรัพย์มีเงินทุนเรือนหุ้นของสมาชิกมากที่สุด ร้อยละ 97.00 ของทุนเรือนหุ้นทั้งสิ้น

ประสิทธิภาพในการบริหารงาน พบว่า สหกรณ์นอกภาคการเกษตรมีสภาพคล่องทางการเงิน อยู่ในเกณฑ์ต่ำ เนื่องจากมีสินทรัพย์หมุนเวียนน้อยกว่าหนี้สินหมุนเวียนในอัตราเพียง 0.48 เมื่อพิจารณา สินทรัพย์หมุนเวียนและหนี้สินหมุนเวียนของสหกรณ์ พบว่า สินทรัพย์หมุนเวียนส่วนใหญ่เป็นลูกหนี้ เงินให้กู้ยืมที่มีอายุหนี้มากกว่า 1 ปีขึ้นไป และหนี้สินหมุนเวียนส่วนใหญ่เป็นเงินรับฝากสมาชิก

ด้านความสามารถในการชำระหนี้ พบว่า ความสามารถในการชำระหนี้และคุ้มครองหนี้ไม่ได้ เนื่องจาก ทุนของสหกรณ์มีไม่เพียงพอต่อการชำระหนี้ คือ มีอัตราหนี้สินทั้งสิ้นต่อทุนของสหกรณ์ 1.08 เท่า

ความสามารถในการหมุนใช้สินทรัพย์เพื่อก่อให้เกิดรายได้มีเพียง 0.06 รอบ ค่อนข้างน้อย เนื่องจาก สินทรัพย์ส่วนใหญ่ของสหกรณ์เป็นลูกหนี้ที่มีอายุหนี้เกินกว่า 1 ปีขึ้นไปจำนวนมาก ส่งผลให้ สหกรณ์มีอัตราผลตอบแทนของสินทรัพย์เพียง ร้อยละ 3.09 และอัตราผลตอบแทนต่อส่วนของทุน ร้อยละ 6.46 ส่วนความสามารถในการทำกำไร พบว่า มีความสามารถในการทำกำไรอยู่ในเกณฑ์ดี ร้อยละ 54.16 เนื่องจาก มีอัตราค่าใช้จ่ายต่อรายได้ ร้อยละ 46.59

# คำนำ

กรมตรวจบัญชีสหกรณ์ เป็นหน่วยงานในสังกัดกระทรวงเกษตรและสหกรณ์มีภารกิจตามกฎหมายที่สำคัญประการหนึ่งคือ จัดทำรายงานภาวะเศรษฐกิจทางการเงินของสหกรณ์และกลุ่มเกษตรกร เพื่อเป็นพื้นฐานในการกำหนดนโยบายและวางแผนพัฒนาสหกรณ์และกลุ่มเกษตรกร โดยศูนย์เทคโนโลยีสารสนเทศและการสื่อสารมีหน้าที่ให้บริการและเผยแพร่ข้อมูลข่าวสารทางการเงินการบัญชีของสหกรณ์และกลุ่มเกษตรกร เพื่อรายงานภาวะเศรษฐกิจทางการเงินให้ทราบความเคลื่อนไหวทางการบริหารผลการดำเนินงานและฐานะการเงินของสหกรณ์และกลุ่มเกษตรกรในแต่ละรอบปี ตลอดจนสรุปผลการวิเคราะห์และข้อเสนอแนะอันจะเป็นประโยชน์ในการศึกษาและพัฒนาสหกรณ์และกลุ่มเกษตรกร ให้เจริญก้าวหน้า

รายงานผลการดำเนินงานและฐานะการเงินของสหกรณ์นอกภาคการเกษตร ประจำปี 2564 โดยนำเสนอเป็นแต่ละประเภทสหกรณ์ร้านค้า สหกรณ์บริการ สหกรณ์ออมทรัพย์ และสหกรณ์เครดิตยูเนี่ยน รวบรวมข้อมูลทางการเงินจากงบการเงินที่ผู้สอบบัญชีแสดงความเห็นเสร็จเรียบร้อยแล้ว ด้วยระบบสารสนเทศทางการเงินของสหกรณ์และกลุ่มเกษตรกร ประมวลผลข้อมูลสิ้นสุด ณ วันที่ 30 กันยายน 2564

กรมตรวจบัญชีสหกรณ์หวังเป็นอย่างยิ่งว่า รายงานผลการดำเนินงานและฐานะการเงินสหกรณ์นอกภาคการเกษตร เล่มนี้ จะอำนวยประโยชน์ด้านข้อมูลสารสนเทศต่างๆ เพื่อนำไปใช้ในการพัฒนาสหกรณ์และกลุ่มเกษตรกรให้มีประสิทธิภาพและเจริญก้าวหน้ายิ่งขึ้น รวมทั้งการศึกษา ค้นคว้า อ้างอิง แก่ส่วนราชการและบุคคลทั่วไป

ศูนย์เทคโนโลยีสารสนเทศและการสื่อสาร

กรมตรวจบัญชีสหกรณ์

กระทรวงเกษตรและสหกรณ์

มิถุนายน 2565



# สารบัญ

	หน้า
บทสรุป คำนำ สารบัญ	ก ค ง
บทที่ 1 บทนำ	1
1. หลักการและเหตุผล	1
2. วัตถุประสงค์	1
3. ขอบเขตของรายงาน	1
4. ประโยชน์ที่คาดว่าจะได้รับ	2
5. นิยามศัพท์	2
บทที่ 2 วิธีดำเนินการ	9
1. การเก็บรวบรวมข้อมูล	9
2. การวิเคราะห์ข้อมูล	9
บทที่ 3 ผลการดำเนินงานและฐานะการเงินสหกรณ์นอกภาคการเกษตร (ร้านค้า บริการ ออมทรัพย์ เครดิตยูเนียน)	17
1. ข้อมูลทั่วไปของสหกรณ์	17
2. แหล่งที่มาและใช้ไปของเงินทุนดำเนินงาน	18
3. การดำเนินธุรกิจของสหกรณ์	19
4. ผลการดำเนินงานของสหกรณ์	26
5. ฐานะการเงิน	29
6. ประสิทธิภาพการบริหารงาน	32
◆ สหกรณ์ร้านค้า	35
1. จำนวนสหกรณ์	37
2. จำนวนสมาชิก	39
3. การถือหุ้นของสมาชิก	40
4. มูลค่าธุรกิจของสหกรณ์	41
5. ฐานะการเงิน	45
6. ผลการดำเนินงาน	56
7. แหล่งที่มาและใช้ไปของเงินทุนดำเนินงาน	58
8. ภาวะเศรษฐกิจทางการเงินของสหกรณ์ร้านค้า	61



# สารบัญ (ต่อ)

◆ สหกรณ์บริการ	หน้า
1. จำนวนสหกรณ์	71
2. จำนวนสมาชิก	73
3. การถือหุ้นของสมาชิก	74
4. มูลค่าธุรกิจของสหกรณ์บริการ	75
5. ฐานะการเงิน	76
6. ผลการดำเนินงานของสหกรณ์	79
7. แหล่งที่มาและใช้ไปของเงินทุนดำเนินงาน	85
8. ภาวะเศรษฐกิจทางการเงินของสหกรณ์บริการ	87
◆ สหกรณ์ออมทรัพย์	89
1. จำนวนสหกรณ์	101
2. จำนวนสมาชิก	103
3. การถือหุ้นของสมาชิก	104
4. การดำเนินธุรกิจของสหกรณ์	105
5. ฐานะการเงินของสหกรณ์	106
6. ผลการดำเนินงานของสหกรณ์	108
7. แหล่งที่มาและใช้ไปของเงินทุนสหกรณ์	119
8. ภาวะเศรษฐกิจทางการเงินของสหกรณ์ออมทรัพย์ไม่รวมชุมนุม	122
◆ สหกรณ์เครดิตยูเนียน	124
1. จำนวนสหกรณ์	135
2. จำนวนสมาชิก	137
3. การถือหุ้นของสมาชิก	139
4. การดำเนินธุรกิจของสหกรณ์	140
5. ฐานะการเงินของสหกรณ์	142
6. ผลการดำเนินงานของสหกรณ์	145
7. แหล่งที่มาและใช้ไปของเงินทุนสหกรณ์เครดิตยูเนียน	152
8. ภาวะเศรษฐกิจทางการเงินของสหกรณ์เครดิตยูเนียน	154
ภาคผนวก	158
ตารางสถิติและข้อมูลทางการเงินของสหกรณ์นอกภาคการเกษตร	167

# บทที่ 1 บทนำ

## 1. หลักการและเหตุผล

กรมตรวจบัญชีสหกรณ์เป็นหน่วยงานหนึ่งในสังกัดกระทรวงเกษตรและสหกรณ์มีภารกิจสำคัญในการสอบบัญชี พัฒนาและวางระบบบัญชีให้สอดคล้องกับธุรกิจของสหกรณ์และกลุ่มเกษตรกร ให้คำปรึกษา แนะนำ และให้ความรู้ด้านการบริหารการเงินและการบัญชี ส่งเสริมการจัดทำบัญชี ให้แก่สมาชิกสหกรณ์และกลุ่มเกษตรกร กลุ่มอาชีพ วิสาหกิจชุมชน กลุ่มเป้าหมายตามโครงการพระราชดำริ เกษตรกร และประชาชนกลุ่มเป้าหมาย ตลอดจนพัฒนาเทคโนโลยีและเผยแพร่สารสนเทศทางการเงินของสหกรณ์และกลุ่มเกษตรกร โดยได้กำหนดยุทธศาสตร์ตามนโยบายของรัฐบาล มุ่งพัฒนาประสิทธิภาพการตรวจสอบบัญชีและระบบการบริหารจัดการด้วยวิสัยทัศน์ “ภายในปี 2565 สหกรณ์และเกษตรกรมีความเข้มแข็งด้านการเงินการบัญชี ที่มีคุณภาพและเชื่อถือได้”

รายงานผลการดำเนินงานและฐานะการเงินของสหกรณ์นอกภาคการเกษตร ประจำปี 2564 จึงเป็นข้อมูลทางการเงินของสหกรณ์ที่กรมตรวจบัญชีสหกรณ์จัดทำขึ้น เพื่อให้หน่วยงานทั้งภาครัฐและภาคเอกชนที่เกี่ยวข้องใช้เป็นประโยชน์ในการวางแผนและพัฒนาให้การดำเนินงานของสหกรณ์เป็นไปในทิศทางที่ถูกต้องเหมาะสม ตลอดจนสามารถนำไปปรับปรุงและพัฒนาการบริหารงานให้มีประสิทธิภาพยิ่งขึ้น อันจะส่งผลให้ธุรกิจของสหกรณ์สามารถคงอยู่ได้ภายใต้สภาวะการแข่งขันกับหน่วยธุรกิจอื่นๆ

## 2. วัตถุประสงค์

เพื่อวิเคราะห์ผลการดำเนินงานและฐานะทางการเงินของสหกรณ์นอกภาคการเกษตรปี 2564 ในการนำไปใช้เป็นข้อมูลอ้างอิง เปรียบเทียบและเป็นข้อมูลในการตัดสินใจและพัฒนาสหกรณ์ให้มีประสิทธิภาพมากยิ่งขึ้น

## 3. ขอบเขตของรายงาน

รายงานเล่มนี้ใช้ข้อมูลทางการเงินของสหกรณ์นอกภาคการเกษตร (ไม่รวมชุมนุมสหกรณ์) ที่ดำเนินธุรกิจ ไม่ดำเนินธุรกิจ และหยุดดำเนินธุรกิจ ซึ่งผ่านการแสดงความเห็นต่องบการเงินจากผู้สอบบัญชีสหกรณ์เรียบร้อยแล้ว ในรอบปี 2564 โดยประมวลผล ณ วันที่ 30 กันยายน 2564 จำนวนทั้งสิ้น 2,846 แห่ง

## 4. ประโยชน์ที่คาดว่าจะได้รับ

1. ทราบถึงความเคลื่อนไหวทางการเงินของสหกรณ์นอกภาคการเกษตร ในรอบปี 2564 เพื่อประโยชน์ในการวางแผนและการพัฒนางานสหกรณ์ให้มีประสิทธิภาพยิ่งขึ้น
2. เป็นแหล่งข้อมูลทางการเงินการบัญชีสหกรณ์สำหรับการศึกษา สืบค้น ค้นคว้า อ้างอิงให้กับหน่วยงานทั้งภาครัฐและภาคเอกชนที่เกี่ยวข้องกับสหกรณ์ สถาบันการเงิน และสถาบันการศึกษาต่างๆ ตลอดจนผู้สนใจทั่วไป ในการให้ความช่วยเหลือแนะนำส่งเสริมและพัฒนาให้สหกรณ์มีความมั่นคงยิ่งขึ้น
3. เป็นการเผยแพร่ประชาสัมพันธ์ระบบงานสหกรณ์แก่บุคคลทั่วไป

## 5. นิยามศัพท์

ส่วนหนึ่งของรายงานสถิติการเงินฉบับนี้ได้เกี่ยวข้องกับคำนิยาม ดังนี้

**สหกรณ์นอกภาคการเกษตร** หมายถึง สหกรณ์ประเภทร้านค้า บริการ ออมทรัพย์ และเครดิตยูเนียน ซึ่งเป็นองค์กรที่มีผู้ประกอบอาชีพแตกต่างกันตามสภาพท้องถิ่นและลักษณะการประกอบอาชีพรวมตัวกันจัดตั้งขึ้น และจดทะเบียนเป็นนิติบุคคลต่อนายทะเบียนสหกรณ์ตามกฎหมายว่าด้วยสหกรณ์ โดยมีจุดมุ่งหมายเพื่อให้สมาชิกดำเนินกิจการร่วมกันและช่วยเหลือซึ่งกันและกัน เพื่อแก้ไขความเดือดร้อนในการประกอบอาชีพของสมาชิกและช่วยยกฐานะความเป็นอยู่ของสมาชิกให้ดีขึ้น

**สมาชิก** หมายถึง สมาชิกของสหกรณ์ที่ได้ชำระค่าหุ้นตามข้อบังคับของสหกรณ์จำกัดแล้ว และหมายรวมถึงสมาชิกแรกตั้งสหกรณ์ด้วย

**ปี 2564** หมายถึง ข้อมูลจากรายงานการแสดงความเห็นต่อการเงินของสหกรณ์นอกภาคการเกษตร (ไม่รวมชุมนุมสหกรณ์) ของผู้สอบบัญชี ข้อมูล ณ วันที่ 30 กันยายน 2564

**ปี 2563** หมายถึง ข้อมูลจากรายงานการแสดงความเห็นต่อการเงินของสหกรณ์นอกภาคการเกษตร (ไม่รวมชุมนุมสหกรณ์ทุกประเภท) ของผู้สอบบัญชี ข้อมูล ณ วันที่ 30 กันยายน 2563

**มูลค่าธุรกิจ** หมายถึง ในรอบปีบัญชีสหกรณ์ได้ดำเนินงานแต่ละด้าน ตามวัตถุประสงค์หลักของสหกรณ์ ได้แก่ การรับฝากเงิน การให้สินเชื่อ การจัดหาสินค้ามาจำหน่าย การรวบรวมผลผลิต การแปรรูปผลผลิต และการให้บริการและส่งเสริมการเกษตร

**การให้สินเชื่อ** หมายถึง ธุรกิจซึ่งสหกรณ์เป็นผู้ให้เงินกู้หรือให้สินเชื่อการเกษตรแก่สมาชิกตามระเบียบและหลักเกณฑ์การให้เงินกู้ เพื่อให้สมาชิกนำไปประกอบอาชีพ หรือใช้จ่ายที่จำเป็น ซึ่งได้แก่ เงินกู้ระยะสั้นที่มีกำหนดชำระคืนภายในเวลาไม่เกิน 2 เดือน ยกเว้น ในกรณีพิเศษสามารถชำระคืนไม่เกิน 18 เดือน เงินกู้ระยะปานกลางที่มีกำหนดให้ชำระคืนภายในเวลา 3 ปี เว้นแต่กรณีพิเศษอาจจะผ่อนผันชำระคืนภายใน 5 ปี นับจากวันเปิดรับสินเชื่อและเงินกู้ระยะยาว ซึ่งมีกำหนดชำระคืนมากกว่า 5 ปีขึ้นไป

**การจัดหาสินค้ามาจำหน่าย** หมายถึง ธุรกิจที่สหกรณ์จัดหาหรือจัดซื้อสินค้าการเกษตรและวัสดุอุปกรณ์การเกษตร ตลอดจนสินค้าอุปโภคบริโภคที่จำเป็นเพื่อนำมาจำหน่ายให้แก่สมาชิก

**การรวบรวมผลผลิต** หมายถึง ธุรกิจที่เกิดขึ้นจากการที่สหกรณ์ทำการรวบรวมผลผลิตและผลิตภัณฑ์ทางการเกษตรของสมาชิกรวมมาขายหรือแปรรูปเป็นสินค้าสำเร็จรูป เพื่อจำหน่ายต่อให้ได้ราคาดี รักษาผลประโยชน์ให้แก่สมาชิกและเป็นกลไกในการต่อรองราคาเจรจาทางธุรกิจ ทั้งนี้ธุรกิจรวบรวมผลผลิตยังหมายรวมถึงการขายผลผลิตที่ได้จากการแปรรูปอีกด้วย

**การแปรรูป** หมายถึง การที่สมาชิกเก็บรวบรวมผลผลิตแล้วนำไปจัดทำให้เกิดมีราคาเพิ่มขึ้น นั่นคือการแปรรูปให้เกิดมูลค่าของผลผลิต เพื่อจะได้นำไปจำหน่ายให้ได้ราคาที่ดีขึ้น เป็นกิจกรรมหนึ่งที่มีจุดประสงค์เพื่อช่วยแก้ปัญหาในการประกอบอาชีพของสมาชิก

**การให้บริการและส่งเสริมการเกษตร** หมายถึง ธุรกิจที่เกิดขึ้นจากการที่สหกรณ์ให้บริการช่วยเหลือเกษตรกรในด้านการเผยแพร่ความรู้และส่งเสริมการเกษตร การวางแผนเพาะปลูก ตลอดจนการบริการและบำรุงที่ดิน เพื่อให้เกิดประโยชน์แก่การเพาะปลูกของสมาชิก

**ขาย/บริการ** หมายถึง รายได้ธุรกิจสินเชื่อ ธุรกิจจัดหาสินค้ามาจำหน่าย ธุรกิจรวบรวมผลผลิต ธุรกิจแปรรูปผลผลิตการเกษตร และการผลิตสินค้าและธุรกิจให้บริการและส่งเสริมการเกษตร ทั้ง 5 ธุรกิจรวมกัน

**ต้นทุนขาย/บริการ** หมายถึง ต้นทุนของสินค้าหรือบริการทั้ง 5 ธุรกิจรวมกัน โดยให้นายอดจากงบบันทุนขาย/บริการ แสดงเป็นยอดรวม

**กำไร (ขาดทุน) ขั้นต้น** หมายถึง ผลต่างระหว่างขาย/บริการและต้นทุนขาย/บริการ

**รายได้เฉพาะธุรกิจ** หมายถึง รายได้ที่สามารถแบ่งได้ชัดเจนว่าเป็นของธุรกิจประเภทใด โดยเฉพาะแต่ไม่ใช่รายได้หลักจากธุรกิจนั้นๆ เช่น รายได้ค่าปรับลูกหนี้ หนี้สูญรับคืน เป็นต้น รวมถึงรายได้อื่นที่สามารถแบ่งได้ชัดว่าเป็นของธุรกิจนั้นๆ โดยให้แสดงรายได้เฉพาะธุรกิจเป็นยอดรวม

**ค่าใช้จ่ายเฉพาะธุรกิจ** หมายถึง ค่าใช้จ่ายที่สามารถแบ่งได้ชัดเจนว่าเป็นของธุรกิจประเภทใด โดยเฉพาะ เช่น ค่าใช้จ่ายในการขาย หนี้สงสัยจะสูญ ค่าเสียหายจากสินค้าขาดบัญชี ดอกเบี้ยจ่ายเงินกู้ ที่นำมาใช้ในธุรกิจนั้นๆ โดยเฉพาะ รวมถึงค่าใช้จ่ายดำเนินงานที่สามารถแบ่งได้ชัดว่าเป็นของธุรกิจนั้นๆ โดยให้แสดงค่าใช้จ่ายเฉพาะธุรกิจเป็นยอดรวม

**กำไร (ขาดทุน) เฉพาะธุรกิจ** ให้นำกำไรขั้นต้นหรือขาดทุนขั้นต้นบวกด้วยรายได้เฉพาะธุรกิจแล้วหักด้วยค่าใช้จ่ายเฉพาะธุรกิจเพื่อแสดงถึงกำไรหรือขาดทุน

**รายได้อื่น** หมายถึง รายได้อื่นๆ ที่ไม่ใช่รายได้จากธุรกิจของสหกรณ์และรายได้ที่ไม่สามารถจำแนกได้ว่าเป็นของธุรกิจใด เช่น ดอกเบี้ยเงินฝากธนาคาร ดอกเบี้ยเงินฝากสหกรณ์อื่น ค่าธรรมเนียมแรกเข้า ผลตอบแทนจากเงินลงทุน กำไรจากการจำหน่ายเงินลงทุน กำไรจากการจำหน่ายสินทรัพย์ เป็นต้น

**ค่าใช้จ่ายในการดำเนินงาน** หมายถึง ค่าใช้จ่ายทั่วไปที่เกิดขึ้นในการบริหารกิจการ เป็นส่วนรวม เช่น เงินเดือนและค่าจ้าง ค่าล่วงเวลา ค่าเบี้ยประชุม ค่าเบี้ยเลี้ยงพาหนะ ค่าเครื่องเขียนแบบพิมพ์ ค่ารับรองบำเหน็จเจ้าหน้าที่ ค่าเสื่อมราคาอาคารและอุปกรณ์ค่าน้ำ – ค่าไฟฟ้า เป็นต้น

**กำไร (ขาดทุน) สุทธิ** หมายถึง ผลรวมของสภกรณ์ที่มีผลการดำเนินงานในรอบปีทางบัญชี ที่คำนวณได้จากการนำรายได้เปรียบเทียบกับค่าใช้จ่ายของสภกรณ์ ผลลัพธ์แสดงเป็นกำไร หรือขาดทุนสุทธิ

**สินทรัพย์** หมายถึง สิ่งที่มีตัวตนหรือไม่มีตัวตนที่อยู่ในความควบคุมของสภกรณ์ซึ่งเป็นผลของเหตุการณ์ในอดีตที่อาจได้มาจากการซื้อหรือสร้างขึ้นเอง เช่าซื้อ รัับบริจาค โดยสภกรณ์จะได้รับประโยชน์เชิงเศรษฐกิจในอนาคตจากกระแสเงินสด หรือรายการเทียบเท่าเงินสดทั้งทางตรงและทางอ้อมรวมทั้งต้องสามารถวัดมูลค่าได้อย่างน่าเชื่อถือประกอบด้วย

**1. สินทรัพย์หมุนเวียน** หมายถึง เงินสดหรือสินทรัพย์ที่สภกรณ์ถือไว้เพื่อขายหรือนำมาใช้ในการดำเนินงานตามปกติและคาดว่าจะได้รับประโยชน์จากสินทรัพย์นั้น ภายใน 12 เดือน นับจากวันที่ในงบแสดงฐานะการเงิน ทั้งนี้ ถ้ารอบระยะเวลาการดำเนินงานตามปกติของสภกรณ์สั้นกว่า 1 ปี ให้ถือระยะเวลา 1 ปี เป็นเกณฑ์ในการ ประกอบด้วย

#### 1.1 เงินสดและเงินฝากธนาคาร

เงินสด หมายถึง ธนบัตรและเหรียญกษาปณ์ ที่สภกรณ์มีอยู่รวมทั้งเช็คที่ยังไม่ได้ นำฝาก เช็คเดินทาง ดราฟท์ของธนาคาร ตัวแลกเงินไปรษณีย์และธนาคณัติทั้งนี้ไม่รวมดวงตราไปรษณีย์ อากาศสดมภ์เช็คคลังวันที่ล่วงหน้าใบยืมและเอกสารทางการเงินได้แก่ตัวเงินพันธบัตรรัฐบาลใบหุ้นกู้ ใบหุ้นทุนฯลฯ

เงินฝากธนาคาร หมายถึง เงินฝากธนาคารทุกประเภท รวมทั้งบัตรเงินฝาก สลากออมสิน สลากทวีสิน หรือสลากแบบอื่นๆ ที่ออกโดยธนาคารและสถาบันการเงิน

**1.2 เงินฝากสภกรณ์อื่น** หมายถึง เงินที่สภกรณ์ฝากไว้ที่ชุมนุมสภกรณ์และสภกรณ์อื่น หากมีเงินฝากชุมนุมสภกรณ์เพียงแห่งเดียวให้ระบุชื่อรายการเป็น “เงินฝากชุมนุมสภกรณ์” แทนชื่อรายการ “เงินฝากสภกรณ์อื่น”

**1.3 เงินส่งชำระหนี้ระหว่างทาง** หมายถึง เงินที่สภกรณ์ส่งชำระหนี้แต่ยังไม่อาจ จำแนกเงินที่ส่งนั้นได้ว่าเป็นส่วนที่ชำระดอกเบี้ยและส่วนที่ชำระต้นเงินเป็นจำนวนเท่าใด หรือยังไม่ได้ รับหลักฐานการชำระหนี้

**1.4 เงินลงทุนระยะสั้น** หมายถึง หลักทรัพย์ที่สภกรณ์ตั้งใจถือไว้ไม่เกิน 1 ปี โดยจะขายเมื่อมีความต้องการเงินสด และส่วนของเงินลงทุนระยะยาวที่จะครบกำหนดไถ่ถอนภายในรอบหนึ่งปีบัญชีถัดไป การจัดประเภทของเงินลงทุนและการตีราคา ณ วันสิ้นปีทางบัญชี

**1.5 เงินให้กู้ยืมระยะสั้น – สุทธิ** หมายถึง เงินให้สภกรณ์อื่นและให้สมาชิกกู้ยืมทุกประเภทโดยมีสัญญาการกู้ยืมเป็นหลักฐานซึ่งยังคงค้างชำระต่อสภกรณ์

**1.6 ลูกหนี้ระยะสั้น – สุทธิ** หมายถึง สิทธิเรียกร้องจากบุคคลอื่นไม่ว่าจะเป็นในรูปแบบเงินสด สินค้า หรือบริการ ที่มีกำหนดระยะเวลาชำระคืนภายในหนึ่งรอบบัญชีถัดไป และลูกหนี้ที่ถึงกำหนดชำระแล้วแต่ยังไม่ได้รับชำระคืนรวมกันทุกประเภท ลูกหนี้ระยะสั้น-สุทธิ ประกอบด้วย ลูกหนี้ประเภทต่างๆ ได้แก่ ตัวเงินรับ ลูกหนี้การค้า ลูกหนี้ขายผ่านบัญชี ลูกหนี้จากการขายผ่อนชำระ ลูกหนี้ค่าบริการ

**1.7 ดอกเบี้ยเงินให้กู้ค้างรับ – สุทธิ** หมายถึง ดอกเบี้ยจากเงินให้สมาชิกหรือสหกรณ์อื่นกู้ทุกประเภทที่ลูกหนี้ค้างชำระต่อสหกรณ์

**1.8 สินค้าคงเหลือ** หมายถึง สินทรัพย์ที่มีไว้เพื่อขายตามลักษณะการประกอบธุรกิจ โดยปกติกรณีเป็นสหกรณ์ที่มีการดำเนินงานด้านแปรรูป สินค้าคงเหลือให้รวมถึงสินค้าที่อยู่ระหว่างกระบวนการผลิตและวัตถุดิบที่มีไว้เพื่อการผลิต ทั้งนี้ สินค้าคงเหลือไม่รวมถึงสินค้าที่รับฝากขาย วัสดุที่มีไว้ใช้ในโรงงานและในสำนักงาน สินค้าที่ถึงบัญชีขายแล้วแต่ผู้ซื้อยังไม่ได้รับสินค้า ตลอดจนสินค้าที่สั่งซื้อและผู้ขายส่งสินค้ามาให้แล้วแต่ยังไม่ได้ลงบัญชีซื้อในงวดนั้น

**1.9 สินทรัพย์หมุนเวียนอื่น** หมายถึง

- วัสดุคงเหลือ หมายถึง ของส่วนน้อยที่ใช้ในการผลิตสินค้าสำเร็จรูป อาจเป็นส่วนผสมหรือส่วนประกอบหรือไม่ก็ได้ เช่น เคมีภัณฑ์ น้ำมันเชื้อเพลิง น้ำมันหล่อลื่น ฯลฯ รวมทั้งของที่ซื้อหรือได้มาเพื่อใช้ในการดำเนินงานตามปกติของสหกรณ์ ซึ่งจะใช้หมดไปในระยะเวลานั้น เช่น เครื่องเขียนแบบพิมพ์วัสดุสำนักงาน

- ค่าใช้จ่ายล่วงหน้า เช่น ค่าเช่าจ่ายล่วงหน้า ค่าเบี้ยประกันจ่ายล่วงหน้า รายได้ค้างรับ เช่น ค่าปรับค้างรับ ค่าเช่าค้างรับ ค่านายหน้าค้างรับ เป็นต้น

- เงินชำระหนี้เกินรอเรียกคืนหรือเจ้าหนี้ยอดเดบิต

- เงินปันผลและเงินเฉลี่ยคืนคลาดเคลื่อน

- สินทรัพย์รอการขายหมายถึงสินทรัพย์ที่ตกเป็นของสหกรณ์เนื่องจากการได้รับชำระหนี้ หรือจากการที่สหกรณ์ได้ซื้อสินทรัพย์ที่จำนองไว้กับสหกรณ์จากการขายทอดตลาด โดยคำสั่งของศาลหรือเจ้าพนักงานพิทักษ์ทรัพย์

- สินทรัพย์หมุนเวียนอื่นที่ไม่อาจแสดงไว้ในรายการที่ 1.1 ถึง 1.8 ได้

**2. สินทรัพย์ไม่หมุนเวียน** หมายถึง สินทรัพย์ที่ไม่ใช่สินทรัพย์หมุนเวียนที่มีตัวตน รวมถึงสินทรัพย์ไม่มีตัวตน สินทรัพย์ทางการเงิน และสินทรัพย์ดำเนินงานที่มีระยะยาวโดยลักษณะ ซึ่งปกติมีระยะเวลาที่คาดว่าจะได้รับประโยชน์จากสินทรัพย์นั้นเกินกว่า 12 เดือนนับจากวันที่ในงบแสดงฐานะการเงิน ประกอบด้วย

**2.1 เงินลงทุนระยะยาว** หมายถึง หลักทรัพย์ที่สหกรณ์ตั้งใจถือไว้เป็นระยะเวลานานเกินกว่า 1 ปีรวมทั้งเงินลงทุนที่ไม่มีกำหนดอายุใถ่ถอนและเป็นเงินลงทุนที่สามารถลงทุนได้ตามกฎหมายสหกรณ์หรือตามที่คณะกรรมการพัฒนาการสหกรณ์แห่งชาติ (คพช.) กำหนด

**2.2 เงินให้กู้ยืมระยะยาว** หมายถึง เงินให้สหกรณ์อื่นและให้สมาชิกกู้ยืมทุกประเภท ที่มีกำหนดชำระคืนเกินกว่า 12 เดือนนับจากวันที่ในงบดุล

**2.3 ลูกหนี้ระยะยาว - สุทธิ** หมายถึง ลูกหนี้ที่มีอายุการเป็นหนี้หรือสิทธิในการเรียกร้องยังไม่ครบกำหนดเรียกคืนในรอบปีบัญชีถัดไป

**2.4 มูลค่าพันธบัตร - สุทธิ** หมายถึง มูลค่าพันธบัตรที่มีได้มีไว้เพื่อขายโดยตรง แต่มีไว้เพื่อใช้ทำพันธบัตรหรือให้ผลผลิตซึ่งมีอายุการใช้ประโยชน์เกินกว่า 1 ปี

**2.5 ที่ดินอาคารและอุปกรณ์ - สุทธิ** หมายถึง สินทรัพย์ที่มีตัวตนที่สหกรณ์ไว้เพื่อใช้ประโยชน์ในการผลิต เพื่อใช้ในการจำหน่ายสินค้าหรือให้บริการ เพื่อให้เช่า หรือเพื่อใช้ในการบริหารงาน ซึ่งคาดว่าจะใช้ประโยชน์มากกว่าหนึ่งรอบปีบัญชี รวมถึงสิ่งที่มีไว้เพื่อใช้ในการบำรุงรักษา หรือซ่อมแซมสินทรัพย์ดังกล่าวทั้งนี้ต้องเป็นสินทรัพย์ที่มีได้มีไว้เพื่อขาย

**2.6 สินทรัพย์ไม่มีตัวตน** หมายถึง สินทรัพย์ประเภทที่ไม่อาจแลเห็นและจับต้องไม่ได้ มีลักษณะเป็นสิทธิต่างๆ ตามที่กฎหมายกำหนด การแสดงรายการให้แสดงด้วยยอดสุทธิหลังจากหักค่าตัดจ่ายสินทรัพย์ไม่มีตัวตน ได้แก่ สิทธิการเช่าสิทธิการใช้ประโยชน์ในที่ดินอาคารอุปกรณ์และอื่นๆ สิทธิบัตรสัมปทาน และสิทธิในการใช้ซอฟต์แวร์ต่างๆ

**2.7 สินทรัพย์ไม่หมุนเวียนอื่น** หมายถึง สินทรัพย์ไม่หมุนเวียนนอกเหนือจากรายการ 2.1 ถึง 2.6 ได้แก่

ค่าใช้จ่ายรอดตัดบัญชี ซึ่งได้แก่ ค่าใช้จ่ายหรือต้นทุนที่เกิดขึ้นแล้วและก่อให้เกิดประโยชน์แก่สหกรณ์เป็นระยะเวลานานเกินกว่า 1 งวดบัญชี เช่น ค่าปรับปรุงค่าตกแต่งค่าซ่อมแซมสินทรัพย์ที่ใช้เงินจำนวนมาก เป็นต้น

สินทรัพย์ไม่หมุนเวียนอื่น เช่น ที่ดินที่มีได้ใช้ในการดำเนินงานในปีปัจจุบัน และไม่มีจุดประสงค์ที่จะรอจำหน่ายที่ดินที่ถือไว้เพื่อขยายงาน เงินมัดจำ เงินประกัน เงินทรองจ่ายดำเนินคดีในส่วนที่ระยะเวลาดำเนินคดีเกินกว่า 1 ปี เป็นต้น

**หนี้สินหมุนเวียน** หมายถึง หนี้สินซึ่งมีระยะเวลาการชำระคืนภายใน 12 เดือน นับจากวันที่ในงบแสดงฐานะการเงินหรือภายในวัฏจักรการดำเนินงานตามปกติของสหกรณ์ ซึ่งคาดว่าจะต้องจ่ายชำระด้วยสินทรัพย์หมุนเวียนหรือด้วยการก่อหนี้ระยะสั้นอื่นแทน หนี้สินบางชนิดควรจัดประเภทไว้เป็นหนี้สินหมุนเวียนแม้ว่าจะครบกำหนดเกินกว่า 12 เดือนนับจากวันที่ในงบแสดงฐานะการเงินก็ตาม เช่น เจ้าหนี้การค้า ค่าใช้จ่ายค้างจ่ายต่างๆ เนื่องจากถือเป็นส่วนหนึ่งของเงินทุนหมุนเวียนที่ใช้ในรอบระยะเวลาการดำเนินงานตามปกติของสหกรณ์ ประกอบด้วย

### 1. เงินเบิกเกินบัญชีธนาคารและเงินกู้ยืมระยะสั้น

เงินเบิกเกินบัญชีธนาคาร หมายถึง จำนวนเงินซึ่งสหกรณ์เป็นหนี้ธนาคารเกิดจากการสั่งจ่ายเงินเกินกว่าจำนวนที่ฝากไว้โดยทำสัญญาเงินเบิกเกินบัญชีกับธนาคารไว้เป็นหลักฐาน

เงินกู้ยืมระยะสั้น หมายถึง หนี้สินระยะสั้นที่เกิดจากการกู้ยืมโดยทำสัญญากู้ยืมไว้เป็นหลักฐาน

2. **เจ้าหนี้การค้า** หมายถึง ภาระผูกพันที่จะต้องชำระค่าสินค้าหรือค่าบริการที่สหกรณ์ได้รับตามปกติ

3. **ส่วนของหนี้สินไม่หมุนเวียนที่ถึงกำหนดชำระภายในหนึ่งปี** หมายถึง ส่วนของหนี้สินไม่หมุนเวียนที่ถึงกำหนดชำระคืนในรอบหนึ่งปีบัญชีถัดไป รวมทั้งส่วนของหนี้สินไม่หมุนเวียนที่พ้นกำหนดการชำระแล้วแต่ยังไม่มีชำระ

4. **เงินรับฝาก** หมายถึง เงินที่สหกรณ์รับฝากไว้จากสมาชิกและสหกรณ์อื่นทั้งประเภทออมทรัพย์ ออมทรัพย์พิเศษ ประจำ และเงินรับฝากประเภทอื่น

5. **ค่าบำรุงสันนิบาตสหกรณ์แห่งประเทศไทยค้างจ่าย** หมายถึง เงินที่สหกรณ์จัดสรรจากกำไรสุทธิประจำปี เพื่อจ่ายเป็นค่าบำรุงให้กับสันนิบาตสหกรณ์แห่งประเทศไทยตามกฎหมายกำหนด แต่สหกรณ์ยังไม่ได้ชำระให้แก่สันนิบาตสหกรณ์แห่งประเทศไทย

6. **หนี้สินหมุนเวียนอื่น** หมายถึง ค่าใช้จ่ายค้างจ่าย รายได้รับล่วงหน้า เงินยืมตรงเงินปันผล/เงินเฉลี่ยคืนค้างจ่าย เงินร่อยจ่ายคืน หรือลูกหนี้ยอดเครดิต

**หนี้สินไม่หมุนเวียน** หมายถึง หนี้สินซึ่งมีระยะเวลาการชำระคืนเกินกว่า 12 เดือน นับจากวันที่ในงบแสดงฐานะการเงิน หรือเกินกว่ารอบระยะเวลาการดำเนินงานตามปกติของสหกรณ์ประกอบด้วย

1. **เงินกู้ยืมระยะยาว** หมายถึง หนี้สินระยะยาวที่เกิดจากการกู้ยืมโดยทำสัญญากู้ยืมไว้เป็นหลักฐาน หักด้วยส่วนของหนี้สินระยะยาวที่ถึงกำหนดชำระภายในหนึ่งปี

2. **เจ้าหนี้ค่าเช่าซื้อสินทรัพย์** หมายถึง ภาระผูกพันที่สหกรณ์ต้องชำระค่าสินทรัพย์โดยการผ่อนชำระเป็นงวดๆ

3. **หนี้สินไม่หมุนเวียนอื่น** หมายถึง หนี้สินที่ไม่อาจแสดงไว้ในรายการหนี้สินหมุนเวียนได้ ได้แก่ สำรองบำเหน็จเจ้าหน้าที่ เงินประกันความเสียหาย เจ้าหน้าที่เงินประกันการก่อสร้างเงินรับบริจาค ที่มีวัตถุประสงค์เพื่อการใดการหนึ่งโดยเฉพาะเงินทุนหรือกองทุนต่างๆ ที่เกิดจากการตัดเป็นค่าใช้จ่ายประจำปี

**ทุนเรือนหุ้น** หมายถึง จำนวนเงินค่าหุ้นที่สมาชิกได้ชำระมูลค่าแล้วโดยให้แยกแสดงเป็น 2 รายการ คือ หุ้นที่ชำระเต็มมูลค่าแล้ว และหุ้นที่ชำระไม่ครบมูลค่า กรณีสหกรณ์มีเฉพาะหุ้นปกติซึ่งชำระเต็มมูลค่าแล้วให้แสดงรายการเป็นหุ้นที่ชำระเต็มมูลค่าแล้ว และตัดรายการอื่นที่ไม่มีออก

**ทุนสำรอง** หมายถึง ส่วนทุนของสหกรณ์ที่ได้จากการจัดสรรกำไรสุทธิประจำปีที่สหกรณ์จัดสรรไว้ตามข้อบังคับรวมทั้งได้จากเงินอุดหนุนหรือสินทรัพย์ที่สหกรณ์ได้รับบริจาคโดยมิได้มีการกำหนดวัตถุประสงค์ว่าให้ใช้เพื่อการใด เงินโอนจากทุนสะสมต่างๆ ที่ได้จัดสรรเพื่อจัดให้มีสินทรัพย์



และได้มีการจัดหาสินทรัพย์แล้ว เงินโอนจากทุนสะสมต่างๆ คงเหลือเมื่อสิ้นสุดวัตถุประสงค์ของทุนแล้ว ทั้งนี้ ทุนสำรองจะถอนจากบัญชีได้เพื่อชดเชยการขาดทุนหรือเพื่อจัดสรรเข้าบัญชีทุนสำรองให้แก่ สหกรณ์ใหม่ที่ได้จดทะเบียนแบ่งแยกจากสหกรณ์เดิมในกรณีที่สหกรณ์ประสบผลขาดทุนให้แสดง ทุนสำรองหักด้วยขาดทุนสุทธิ

**ทุนสะสมตามข้อบังคับระเบียบและอื่นๆ** หมายถึง ส่วนทุนของสหกรณ์ที่จัดสรรจากกำไรสุทธิ ประจำปีตามข้อบังคับ เพื่อตอบแทนแก่สมาชิก กรรมการ และเจ้าหน้าที่สหกรณ์ หรือเพื่อดำเนินการ ใดๆอย่างใดอย่างหนึ่งตามที่กำหนดไว้ในข้อบังคับระเบียบและอื่นๆ ได้แก่ ทุนสาธารณประโยชน์ ทุนศึกษา อบรมทางสหกรณ์ ทุนเพื่อขยายงาน ทุนเพื่อให้การสงเคราะห์ ทุนเพื่อส่งเสริมสวัสดิการ รวมถึง เงินทุนหรือเงินกองทุนต่างๆ ที่เกิดจากการตัดจ่ายเป็นค่าใช้จ่ายประจำปี และจากการจัดสรรจาก กำไรสุทธิประจำปีรวมกัน

### **กำไร (ขาดทุน) จากเงินลงทุนที่ยังไม่เกิดขึ้น**

**กำไรจากเงินลงทุนที่ยังไม่เกิดขึ้น** หมายถึง ส่วนต่างระหว่างราคาตามบัญชีรวม (ราคาทุนรวม) ของเงินลงทุนที่อยู่ในความต้องการของตลาด ที่ต่ำกว่ามูลค่ายุติธรรมรวมของเงินลงทุนนั้น ซึ่งถือเป็นส่วนเกินทุนที่เกิดจากการเปลี่ยนแปลงมูลค่าของเงินลงทุน โดยให้ตั้งบัญชีพักไว้จนกว่า จะจำหน่ายเงินลงทุนนั้นได้จึงจะรับรู้ส่วนต่างเป็นรายได้ในงบกำไรขาดทุน

**ขาดทุนจากเงินลงทุนที่ยังไม่เกิดขึ้น** หมายถึง ส่วนต่างระหว่างราคาตามบัญชีรวม (ราคาทุนรวม) ของเงินลงทุนที่อยู่ในความต้องการของตลาด ที่สูงกว่ามูลค่ายุติธรรมรวมของเงินลงทุนนั้น ซึ่งถือเป็นส่วนต่ำกว่าทุนที่เกิดจากการเปลี่ยนแปลงมูลค่าของเงินลงทุน โดยให้ตั้งบัญชีพักไว้จนกว่า จะจำหน่ายเงินลงทุนนั้นได้จึงจะรับรู้ส่วนต่างเป็นค่าใช้จ่ายในงบกำไรขาดทุน

**ส่วนเกินทุนจากการตีราคาสินทรัพย์** หมายถึง ส่วนต่างระหว่างราคาตามบัญชีของ สินทรัพย์ที่ต้องการตีราคาเพิ่มขึ้นให้เท่ากับมูลค่ายุติธรรมของสินทรัพย์นั้น ส่วนเกินทุนจากการตีราคา สินทรัพย์นี้ให้โอนไปยังบัญชีทุนสำรองตามส่วนที่ถือเป็นรายการที่เกิดขึ้นแล้ว เมื่อมีการใช้สินทรัพย์นั้น โดยจำนวนของส่วนเกินทุนที่ถือเป็นรายการที่เกิดขึ้นแล้ว คำนวณจากผลต่างระหว่างค่าเสื่อมราคา ที่คำนวณจากราคาตามบัญชีที่ตีใหม่กับค่าเสื่อมราคา ที่คำนวณจากราคาทุนเดิมและกรณีที่มีการจำหน่าย หรือเลิกใช้สินทรัพย์ที่มีการตีราคาใหม่ให้โอนส่วนเกินทุนจากการตีราคาสินทรัพย์ดังกล่าวตามจำนวน ที่เหลืออยู่ไปยังบัญชีทุนสำรอง

**ขาดทุนสะสม** หมายถึง ผลของขาดทุนสุทธิประจำปีที่เกิดขึ้นกว่าทุนสำรอง

**กำไร (ขาดทุน) สุทธิประจำปี** หมายถึง ยอดคงเหลือของกำไรสุทธิที่นำไปหักขาดทุน สะสมแล้วซึ่งเป็นผลลัพธ์จากกำไรสุทธิสูงกว่าขาดทุนสะสม

ที่มา: นิยามศัพท์ : สำนักงานมาตรฐานการบัญชีและสอบบัญชี

# วิธีดำเนินการ

ในการจัดทำรายงานผลการดำเนินงานและฐานะการเงินของสหกรณ์นอกภาคการเกษตร ประจำปี 2564 ใช้วิธีการวิเคราะห์เชิงพรรณนา (Descriptive Method) โดยศึกษาจากข้อมูลทั่วไปของสหกรณ์ การดำเนินธุรกิจ โครงสร้างทางการเงิน ความสัมพันธ์ของแหล่งที่มาและใช้ไปของเงินทุน วิเคราะห์มุมมอง 6 มิติ (CAMELS Analysis) และข้อเสนอแนะ

## 1. การเก็บรวบรวมข้อมูล

รายงานผลการดำเนินงานและฐานะการเงินของสหกรณ์นอกภาคการเกษตร ปี 2564 เป็นการรวบรวมโดยใช้ข้อมูลทุติยภูมิ (Secondary Data) จากงบการเงินที่ผู้สอบบัญชีแสดงความเห็นแล้ว นำเสนอเป็นรายประเภทสหกรณ์ร้านค้า สหกรณ์บริการ สหกรณ์ออมทรัพย์ และเครดิตยูเนียน (ไม่รวมชุมนุมสหกรณ์) ที่มีสถานะดำเนินธุรกิจ ไม่ดำเนินธุรกิจ และหยุดดำเนินธุรกิจ ด้วยระบบสารสนเทศทางการเงินของสหกรณ์และกลุ่มเกษตรกร รวบรวมข้อมูลสิ้นสุด ณ วันที่ 30 กันยายน 2564

## 2. การวิเคราะห์ข้อมูล ประกอบด้วย

### 2.1 การวิเคราะห์ตามแนวนอน (Horizontal Analysis)

เป็นการวิเคราะห์โดยดูแนวโน้มการเปลี่ยนแปลงของรายการต่างๆ ในงบการเงิน เมื่อเวลาผ่านไปโดยใช้วิธีอัตราร้อยละของฐานเคลื่อนที่ (Moving - based Analysis) เพื่อวิเคราะห์หาอัตราการเปลี่ยนแปลงของขยายตัวที่เพิ่มขึ้นหรือลดลงของธุรกิจและอื่นๆ

$$\text{อัตราการเติบโตของปีที่ต้องการ} = \frac{(Y_t - Y_{t-1})}{Y_{t-1}} \times 100$$

$Y_t$  หมายถึง ตัวเลขของปีที่ต้องการ

$Y_{t-1}$  หมายถึง ตัวเลขของปีก่อน

### 2.2 การวิเคราะห์แนวตั้ง (Vertical Analysis)

เป็นการวิเคราะห์เปรียบเทียบรายการต่างๆ ในงบการเงินของปีเดียวกัน โดยกำหนดมูลค่าของรายการที่สำคัญในงบการเงินเป็นตัวเปรียบเทียบ หรือเป็นฐานมีค่าเป็นอัตราร้อยละเท่ากับ 100 แล้วดูรายการอื่นจะมีค่าเป็นอัตราร้อยละเท่าไร

## 2.3 การวิเคราะห์อัตราส่วนทางการเงินด้วย CAMELS Analysis

เป็นการวิเคราะห์ความสัมพันธ์ของข้อมูลในลักษณะของอัตราส่วน (Ratio Analysis) ซึ่งอัตราส่วนทางการเงินที่ใช้เป็นตัววัดในแต่ละมิติ มีดังนี้

### มุมมอง 6 มิติ ของ CAMELS Analysis

- มิติที่ 1 C – Capital Strength : ความเพียงพอของเงินทุนต่อความเสี่ยง
- มิติที่ 2 A – Asset Quality : คุณภาพของสินทรัพย์
- มิติที่ 3 M – Management Ability : ชีตความสามารถในการบริหาร
- มิติที่ 4 E – Earning Sufficiency : การทำกำไร
- มิติที่ 5 L – Liquidity : สภาพคล่อง
- มิติที่ 6 S – Sensitivity : ผลกระทบของธุรกิจ

### มิติที่ 1 ความเพียงพอของเงินทุนต่อความเสี่ยง (Capital Strength)

อัตราส่วนทางการเงิน	สูตรการคำนวณ
อัตราส่วนหนี้สินต่อทุน (เท่า)	$\frac{\text{หนี้สินทั้งสิ้น}}{\text{ทุนของสหกรณ์}}$
อัตราส่วนทุนสำรองต่อสินทรัพย์ (เท่า)	$\frac{\text{ทุนสำรอง}}{\text{สินทรัพย์ทั้งสิ้น}}$
อัตราการเติบโตของทุนของสหกรณ์ (%)	$\frac{(\text{ทุนของสหกรณ์ปีปัจจุบัน} - \text{ทุนของสหกรณ์ปีก่อน}) \times 100}{\text{ทุนของสหกรณ์ปีก่อน}}$
อัตราการเติบโตของหนี้ (%)	$\frac{(\text{หนี้สินทั้งสิ้นปีปัจจุบัน} - \text{หนี้สินทั้งสิ้นปีก่อน}) \times 100}{\text{หนี้สินทั้งสิ้นปีก่อน}}$
อัตราผลตอบแทนต่อส่วนของทุน (%)	$\frac{\text{กำไรสุทธิ} \times 100}{\text{ทุนของสหกรณ์ถัวเฉลี่ย}}$

### มิติที่ 2 คุณภาพสินทรัพย์ (Asset Quality)

อัตราส่วนทางการเงิน	สูตรการคำนวณ
อัตราหนี้ค้างชำระ (%)	$\frac{\text{หนี้ที่ชำระไม่ได้ตามกำหนด} \times 100}{\text{หนี้ที่ถึงกำหนดชำระ}}$
อัตราหมุนของสินทรัพย์ (รอบ)	$\frac{\text{ขาย/บริการ (รายได้ธุรกิจหลัก)}}{\text{สินทรัพย์ทั้งสิ้นถัวเฉลี่ย}}$

## มิติที่ 2 คุณภาพสินทรัพย์ (Asset Quality) (ต่อ)

อัตราส่วนทางการเงิน	สูตรการคำนวณ
อัตราผลตอบแทนต่อสินทรัพย์ (%)	$\frac{\text{กำไรจากการดำเนินงาน} \times 100}{\text{สินทรัพย์ถัวเฉลี่ย}}$
อัตราการเติบโตสินทรัพย์ (%)	$\frac{(\text{สินทรัพย์ทั้งสิ้นปีปัจจุบัน} - \text{สินทรัพย์ทั้งสิ้นปีก่อน}) \times 100}{\text{สินทรัพย์ทั้งสิ้นปีก่อน}}$

## มิติที่ 3 ชีตความสามารถในการบริหาร (Management Ability)

อัตราส่วนทางการเงิน	สูตรการคำนวณ
อัตราการเติบโตของธุรกิจ (%)	$\frac{(\text{มูลค่าธุรกิจรวมปีปัจจุบัน} - \text{มูลค่าธุรกิจรวมปีก่อน}) \times 100}{\text{มูลค่าธุรกิจรวมปีก่อน}}$

## มิติที่ 4 การทำกำไร (Earning Sufficiency)

อัตราส่วนทางการเงิน	สูตรการคำนวณ
อัตราค่าใช้จ่ายดำเนินงานต่อกำไรก่อนหักค่าใช้จ่ายดำเนินงาน (%)	$\frac{\text{ค่าใช้จ่ายดำเนินงาน} \times 100}{\text{กำไรก่อนหักค่าใช้จ่ายดำเนินงาน}}$
อัตราการเติบโตของทุนสำรอง (%)	$\frac{(\text{ทุนสำรองปีปัจจุบัน} - \text{ทุนสำรองปีก่อน}) \times 100}{\text{ทุนสำรองปีก่อน}}$
อัตราการเติบโตของทุนสะสมอื่นๆ (%)	$\frac{(\text{ทุนสะสมปีปัจจุบัน} - \text{ทุนสะสมปีก่อน}) \times 100}{\text{ทุนสะสมปีก่อน}}$
อัตราการเติบโตของกำไรสุทธิ (%)	$\frac{(\text{กำไรสุทธิปีปัจจุบัน} - \text{กำไรสุทธิปีก่อน}) \times 100}{\text{กำไรสุทธิปีก่อน}}$
กำไรต่อสมาชิก (บาท)	$\frac{\text{กำไรสุทธิ}}{\text{จำนวนสมาชิก}}$
เงินออมต่อสมาชิก (บาท)	$\frac{\text{เงินรับฝากสมาชิก} + \text{ทุนเรือนหุ้น}}{\text{จำนวนสมาชิก}}$
หนี้สินต่อสมาชิก (บาท)	$\frac{\text{ลูกหนี้เงินกู้} + \text{ลูกหนี้การค้า} + \text{ลูกหนี้ค่าบริการอื่น}}{\text{จำนวนสมาชิก}}$
อัตรากำไรสุทธิ (%)	$\frac{\text{กำไรสุทธิ} \times 100}{\text{ขาย/บริการ (รายได้ธุรกิจหลัก)}}$

## มิติที่ 5 สภาพคล่อง (Liquidity)

อัตราส่วนทางการเงิน	สูตรการคำนวณ
อัตราส่วนทุนหมุนเวียน (เท่า)	$\frac{\text{สินทรัพย์หมุนเวียน}}{\text{หนี้สินหมุนเวียน}}$
อัตราหมุนของสินค้า (ครั้ง)	$\frac{\text{ต้นทุนสินค้าที่ขาย}}{\text{สินค้าคงเหลือถัวเฉลี่ย}}$
อายุเฉลี่ยสินค้า (วัน)	$\frac{365 \text{ วัน}}{\text{อัตราหมุนของสินค้า}}$
อัตราลูกหนี้เงินกู้ระยะสั้นที่ชำระหนี้ได้ตามกำหนด (%)	$\frac{\text{ลูกหนี้เงินกู้ระยะสั้นที่ชำระหนี้ได้ตามกำหนด} \times 100}{\text{ลูกหนี้เงินกู้ระยะสั้นที่ถึงกำหนดชำระ}}$

### 2.4 การวิเคราะห์การเผื่อระวังและเตือนภัยทางการเงิน (CFSAWS:ss)

เป็นการวิเคราะห์อัตราส่วนมาตรฐานทางการเงินของสหกรณ์และกลุ่มเกษตรกร เป็นค่าอ้างอิงในการเปรียบเทียบ (Benchmark) ของสหกรณ์ทั้ง 6 อัตราส่วน เพื่อสร้างความเข้มแข็งและมีเสถียรภาพทางการเงินของสหกรณ์ ด้วยโปรแกรมระบบเผื่อระวังและเตือนภัยทางการเงินของสหกรณ์และกลุ่มเกษตรกร (CFSAWS:ss V.2) โดยการเทียบเคียงอัตราส่วนสำคัญและเชื่อมโยงกับระบบ CAMELS โดยมีหลักการเทียบเคียงดังนี้

#### การเลือกอัตราส่วนเทียบเคียงหลัก

อัตราส่วนที่มีผลต่อประสิทธิภาพการดำเนินงาน	ผลกระทบที่จะมีต่อมิติของ CAMELS
1. อัตราส่วนหนี้สินต่อทุน (เท่า)	ความเสี่ยงของเงินทุน ความเข้มแข็งของเงินทุน
2. อัตราส่วนทุนสำรองต่อสินทรัพย์ (เท่า)	ความเข้มแข็งของเงินทุน
3. อัตราผลตอบแทนต่อสินทรัพย์ (%)	คุณภาพของสินทรัพย์
4. อัตราค่าใช้จ่ายดำเนินงานต่อกำไร (ก่อนหักค่าใช้จ่ายดำเนินงาน) (%)	การทำกำไร สภาพคล่องทางการเงิน ความเข้มแข็งของเงินทุน
5. อัตราลูกหนี้เงินกู้ระยะสั้นที่ชำระหนี้ได้ตามกำหนด (%)	คุณภาพของสินทรัพย์ สภาพคล่องทางการเงิน
6. อัตราหมุนของสินค้า (ครั้ง)	คุณภาพของสินทรัพย์ สภาพคล่องทางการเงิน

อัตราส่วนมาตรฐานทางการเงินของสหกรณ์และกลุ่มเกษตรกรทั้ง 6 อัตราส่วน มีความสำคัญต่อการเปรียบเทียบและให้ความสนใจในเบื้องต้น เพื่อการอ้างอิงเทียบเคียงสู่การปรับปรุงพัฒนาการบริหารการเงินของสหกรณ์และกลุ่มเกษตรกร สร้างความเข้มแข็ง และมีเสถียรภาพทางการเงิน

อัตราส่วนสำคัญ (Key Ratio)	วัตถุประสงค์ของการเทียบเคียง
1. อัตราส่วนหนี้สินต่อทุน	เพื่อพัฒนาประสิทธิภาพในการบริหารการเงินให้มีความสัมพันธ์กับประสิทธิภาพในการดำเนินงาน
2. อัตราส่วนทุนสำรองต่อสินทรัพย์	เพื่อพัฒนาทุนสำรองให้มั่นคง สามารถเป็นเกราะป้องกันรองรับผลกระทบที่เกิดจากภาวะธุรกิจและการเงิน ที่จะส่งผลกระทบต่อความมั่นคงทางการเงิน
3. อัตราผลตอบแทนต่อสินทรัพย์	เพื่อพัฒนาการใช้ประโยชน์จากสินทรัพย์เพื่อก่อให้เกิดกำไรจากการดำเนินงาน
4. อัตราค่าใช้จ่ายดำเนินงานต่อกำไร (ก่อนหักค่าใช้จ่ายดำเนินงาน)	เพื่อพัฒนาประสิทธิภาพในการบริหารค่าใช้จ่ายดำเนินงานให้มีความสัมพันธ์กับรายได้ที่อาจจะผันผวนตามภาวะธุรกิจ
5. อัตราลูกหนี้ที่ชำระหนี้ได้ตามกำหนด	เพื่อพัฒนาให้เกิดผลสัมฤทธิ์ในการเร่งรัดลูกหนี้ให้สามารถชำระหนี้ได้ภายในกำหนดเวลา แสดงถึงคุณภาพสินทรัพย์และสภาพคล่องทางการเงิน
6. อัตราหมุนของสินค้า	เพื่อพัฒนาความสามารถในการหมุนของสินค้าแสดงถึงคุณภาพสินทรัพย์และสภาพคล่องทางการเงิน

### ระดับเทียบเคียงกับอัตราส่วนมาตรฐานทางการเงิน

ทั้ง 6 อัตราส่วน แบ่งออกเป็น 3 ระดับ ดังนี้

#### 1. อัตราส่วนหนี้สินต่อทุน

หน่วย : เท่า

ประเภท	ระดับมาตรฐาน		
	ดี	พอใช้	ควรปรับปรุง
สหกรณ์การเกษตร	น้อยกว่า 0.75	0.75 – 1.75	มากกว่า 1.75
สหกรณ์ประมง	น้อยกว่า 0.75	0.75 – 1.75	มากกว่า 1.75
สหกรณ์นิคม	น้อยกว่า 0.75	0.75 – 1.75	มากกว่า 1.75
สหกรณ์ร้านค้า	น้อยกว่า 0.50	0.50 – 1.00	มากกว่า 1.00
สหกรณ์บริการ	น้อยกว่า 0.50	0.50 – 1.50	มากกว่า 1.50
สหกรณ์ออมทรัพย์	น้อยกว่า 0.50	0.50 – 1.00	มากกว่า 1.00
สหกรณ์เครดิตยูเนียน	น้อยกว่า 0.50	0.50 – 1.00	มากกว่า 1.00
กลุ่มเกษตรกร	น้อยกว่า 0.50	0.50 – 1.00	มากกว่า 1.00

หมายเหตุ : อัตราส่วนหนี้สินต่อทุน (-) จะอยู่ในระดับควรปรับปรุง

## 2. อัตราส่วนทุนสำรองต่อสินทรัพย์

หน่วย : เท่า

ประเภท	ระดับมาตรฐาน		
	ดี	พอใช้	ควรปรับปรุง
สหกรณ์การเกษตร	มากกว่า 0.20	0.10 – 0.20	น้อยกว่า 0.10
สหกรณ์ประมง	มากกว่า 0.25	0.15 – 0.25	น้อยกว่า 0.15
สหกรณ์นิคม	มากกว่า 0.25	0.15 – 0.25	น้อยกว่า 0.15
สหกรณ์ร้านค้า	มากกว่า 0.25	0.15 – 0.25	น้อยกว่า 0.15
สหกรณ์บริการ	มากกว่า 0.25	0.15 – 0.25	น้อยกว่า 0.15
สหกรณ์ออมทรัพย์	มากกว่า 0.10	0.04 – 0.10	น้อยกว่า 0.04
สหกรณ์เครดิตยูเนียน	มากกว่า 0.11	0.05 – 0.11	น้อยกว่า 0.05
กลุ่มเกษตรกร	มากกว่า 0.25	0.15 – 0.25	น้อยกว่า 0.15

## 3. อัตราผลตอบแทนต่อสินทรัพย์

หน่วย : ร้อยละ

ประเภท	ระดับมาตรฐาน		
	ดี	พอใช้	ควรปรับปรุง
สหกรณ์การเกษตร	มากกว่า 3.00	1.50 – 3.00	น้อยกว่า 1.50
สหกรณ์ประมง	มากกว่า 3.00	1.50 – 3.00	น้อยกว่า 1.50
สหกรณ์นิคม	มากกว่า 3.00	1.50 – 3.00	น้อยกว่า 1.50
สหกรณ์ร้านค้า	มากกว่า 8.00	4.00 – 8.00	น้อยกว่า 4.00
สหกรณ์บริการ	มากกว่า 5.00	2.50 – 5.00	น้อยกว่า 2.50
สหกรณ์ออมทรัพย์	มากกว่า 4.00	2.00 – 4.00	น้อยกว่า 2.00
สหกรณ์เครดิตยูเนียน	มากกว่า 4.00	2.00 – 4.00	น้อยกว่า 2.00
กลุ่มเกษตรกร	มากกว่า 3.00	1.50 – 3.00	น้อยกว่า 1.50

#### 4. อัตราค่าใช้จ่ายดำเนินงานต่อกำไร (ก่อนหักค่าใช้จ่ายดำเนินงาน)

หน่วย : ร้อยละ

ประเภท	ระดับมาตรฐาน		
	ดี	พอใช้	ควรปรับปรุง
สหกรณ์การเกษตร	น้อยกว่า 45.00	45.00 – 65.00	มากกว่า 65.00
สหกรณ์ประมง	น้อยกว่า 50.00	50.00 – 70.00	มากกว่า 70.00
สหกรณ์นิคม	น้อยกว่า 50.00	50.00 – 70.00	มากกว่า 70.00
สหกรณ์ร้านค้า	น้อยกว่า 50.00	50.00 – 70.00	มากกว่า 70.00
สหกรณ์บริการ	น้อยกว่า 50.00	50.00 – 70.00	มากกว่า 70.00
สหกรณ์ออมทรัพย์	น้อยกว่า 25.00	25.00 – 35.00	มากกว่า 35.00
สหกรณ์เครดิตยูเนียน	น้อยกว่า 40.00	40.00 – 60.00	มากกว่า 60.00
กลุ่มเกษตรกร	น้อยกว่า 50.00	50.00 – 70.00	มากกว่า 70.00

#### 5. อัตราลูกหนี้ระยะสั้นที่ชำระได้ตามกำหนด

หน่วย : ร้อยละ

ประเภท	ระดับมาตรฐาน		
	ดี	พอใช้	ควรปรับปรุง
สหกรณ์การเกษตร	มากกว่า 90.00	60.00 – 90.00	น้อยกว่า 60.00
สหกรณ์ประมง	มากกว่า 90.00	60.00 – 90.00	น้อยกว่า 60.00
สหกรณ์นิคม	มากกว่า 90.00	60.00 – 90.00	น้อยกว่า 60.00
สหกรณ์ร้านค้า	มากกว่า 95.00	85.00 – 95.00	น้อยกว่า 85.00
สหกรณ์บริการ	มากกว่า 90.00	60.00 – 90.00	น้อยกว่า 60.00
สหกรณ์ออมทรัพย์	มากกว่า 95.00	85.00 – 95.00	น้อยกว่า 85.00
สหกรณ์เครดิตยูเนียน	มากกว่า 90.00	60.00 – 90.00	น้อยกว่า 60.00
กลุ่มเกษตรกร	มากกว่า 90.00	60.00 – 90.00	น้อยกว่า 60.00



## 6. อัตราหมุนของสินค้า

หน่วย : ครั้ง

ประเภท	ระดับมาตรฐาน		
	ดี	พอใช้	ควรปรับปรุง
สหกรณ์การเกษตร	มากกว่า 33.50	12.25 – 33.50	น้อยกว่า 12.25
สหกรณ์ประมง	มากกว่า 33.50	12.25 – 33.50	น้อยกว่า 12.25
สหกรณ์นิคม	มากกว่า 33.50	12.25 – 33.50	น้อยกว่า 12.25
สหกรณ์ร้านค้า	มากกว่า 33.50	12.25 – 33.50	น้อยกว่า 12.25
สหกรณ์บริการ	มากกว่า 33.50	12.25 – 33.50	น้อยกว่า 12.25
กลุ่มเกษตรกร	มากกว่า 33.50	12.25 – 33.50	น้อยกว่า 12.25

ผลการเทียบเคียงอัตราส่วนมาตรฐานการเงิน แสดงด้วยสัญญาณภาพสัญลักษณ์ไฟ 3 สี ดังนี้

สีเขียว	หมายถึง	วิเคราะห์และติดตามทั่วไป
สีเหลือง	หมายถึง	วิเคราะห์และติดตามในรายละเอียดมากขึ้น
สีแดง	หมายถึง	วิเคราะห์และติดตามในรายละเอียดให้มากที่สุด

ประเมินผลการเทียบเคียงในการวิเคราะห์ โดยจัดระดับการวิเคราะห์และเฝ้าระวังทางการเงินของสหกรณ์และกลุ่มเกษตรกร 4 ระดับ คือ

สีเขียว	หมายถึง	ระดับวิเคราะห์และเฝ้าระวังปกติ
สีเหลือง	หมายถึง	ระดับวิเคราะห์และเฝ้าระวังมากขึ้น
สีส้ม	หมายถึง	ระดับวิเคราะห์และเฝ้าระวังพิเศษ
สีแดง	หมายถึง	ระดับวิเคราะห์และเฝ้าระวังพิเศษเร่งด่วน

# ผลการดำเนินงานและฐานะการเงิน สหกรณ์นอกภาคการเกษตร (ร้านค้า บริการ ออมทรัพย์ เครดิตยูเนียน)

## ผลการวิเคราะห์

ในการวิเคราะห์ภาพรวมผลการดำเนินงานและฐานะการเงินสหกรณ์นอกภาคการเกษตร ในรอบปี 2564 ได้แก่ ข้อมูลของสหกรณ์ร้านค้า บริการ ออมทรัพย์ และเครดิตยูเนียน ที่ผู้สอบบัญชี แสดงความเห็นต่องบการเงินแล้ว ประมวลผล ณ วันที่ 30 กันยายน 2564 ทั้งสิ้น 2,846 แห่ง ประกอบด้วยข้อมูลสหกรณ์ร้านค้า 108 แห่ง สหกรณ์บริการ 821 แห่ง สหกรณ์ออมทรัพย์ 1,376 แห่ง และสหกรณ์เครดิตยูเนียน 541 แห่ง ผลการวิเคราะห์มีดังนี้

## 1. ข้อมูลทั่วไปของสหกรณ์

### จำนวนและสมาชิกสหกรณ์

จำนวนสหกรณ์นอกภาคการเกษตร ปี2564 มีจำนวนทั้งสิ้น 2,846 แห่ง เพิ่มขึ้นจากปี 2563 ร้อยละ 0.18 มีจำนวนสมาชิกรวม 5,319,490 คน เพิ่มขึ้นจากปี 2563 จำนวน 35,658 คน หรือ ร้อยละ 0.67 พบว่า สหกรณ์ออมทรัพย์มีจำนวนสมาชิกมากที่สุด ร้อยละ 64.03 ของสมาชิกสหกรณ์ นอกภาคการเกษตรทั้งสิ้น (ตารางที่ 1)

ตารางที่ 1 จำนวนและสมาชิกสหกรณ์นอกภาคการเกษตร จำแนกรายประเภทสหกรณ์

หน่วย : สหกรณ์ : คน

รายการ	ประเภทสหกรณ์				ปี 2564	ปี 2563
	ร้านค้า	บริการ	ออมทรัพย์	เครดิตยูเนียน	รวม	รวม
จำนวนสหกรณ์	108	821	1,376	541	2,846	2,841
	(3.79)	(28.85)	(48.35)	(19.01)	(100)	(100)
จำนวนสมาชิก(คน)	662,340	447,604	3,405,917	803,629	5,319,490	5,283,832
	(12.45)	(8.41)	(64.03)	(15.11)	(100)	(100)

หมายเหตุ : ตัวเลขในวงเล็บหมายถึงค่าร้อยละ

## 2. แหล่งที่มาและใช้ไปของเงินทุนดำเนินงาน

### 2.1 แหล่งที่มาของเงินทุน

ปี 2564 สหกรณ์นอกภาคการเกษตรมีเงินทุนดำเนินงาน 3,088,462.31 ล้านบาท เพิ่มขึ้นจากปี 2563 ร้อยละ 1.92 พบว่า ทุนดำเนินงานส่วนใหญ่มาจากการก่อหนี้ของสหกรณ์ ร้อยละ 51.91 เมื่อแยกรายประเภทสหกรณ์ ปรากฏว่า สหกรณ์บริการ สหกรณ์ออมทรัพย์ และ สหกรณ์เครดิตยูเนียน แหล่งเงินทุนมาจากการก่อหนี้ของสหกรณ์ ร้อยละ 60.35 , 51.45 และ ร้อยละ 72.19 ตามลำดับ โดยส่วนใหญ่เป็นเงินรับฝากจากสมาชิกของสหกรณ์ ร้อยละ 37.77 แยกรายประเภทคิดเป็น ร้อยละ 30.02 , 37.88 และ 36.79 ตามลำดับ ส่วนสหกรณ์ร้านค้า ทุนดำเนินงานมาจากทุนของสหกรณ์เอง ร้อยละ 74.05 (ตารางที่ 2)

ตารางที่ 2 แหล่งเงินทุนของสหกรณ์นอกภาคการเกษตร จำแนกรายประเภทสหกรณ์

หน่วย : ล้านบาท

รายการ	ประเภทสหกรณ์				ปี 2564	ปี 2563
	ร้านค้า	บริการ	ออมทรัพย์	เครดิตยูเนียน	รวม	รวม
เงินรับฝากจากสมาชิก	49.53	7,593.71	1,136,256.16	22,581.54	1,166,480.94	1,115,119.69
	(1.94)	(30.02)	(37.88)	(36.79)	(37.77)	(36.80)
เงินกู้ยืมและเครดิตการค้า	195.45	4,658.64	312,801.68	3,700.92	321,356.69	368,791.33
	(7.66)	(18.42)	(10.43)	(6.03)	(10.41)	(12.17)
เงินรับฝากสหกรณ์อื่น	2.00	998.96	75,475.73	1,749.18	78,225.87	68,862.23
	(0.08)	(3.95)	(2.52)	(2.85)	(2.53)	(2.27)
หนี้สินอื่น	415.25	2,014.01	18,481.28	16,278.35	37,188.89	35,844.64
	(16.27)	(7.96)	(0.62)	(26.52)	(1.20)	(1.18)
ทุนของสหกรณ์	1,889.66	10,030.67	1,456,223.92	17,065.67	1,485,209.92	1,441,645.59
	(74.05)	(39.65)	(48.55)	(27.81)	(48.09)	(47.58)
รวม	2,551.89	25,295.99	2,999,238.77	61,375.66	3,088,462.31	3,030,263.48
	(100)	(100)	(100)	(100)	(100)	(100)

หมายเหตุ : ตัวเลขในวงเล็บหมายถึงค่าร้อยละ

## 2.2 แหล่งใช้ไปของเงินทุน

ภาพรวมแหล่งการใช้เงินทุนของสหกรณ์นอกภาคการเกษตร พบว่า ส่วนใหญ่นำเงินทุนไปให้สมาชิกกู้ยืม ร้อยละ 71.96 เมื่อแยกตามประเภทสหกรณ์ ปรากฏว่า สหกรณ์บริการ สหกรณ์ออมทรัพย์และสหกรณ์เครดิตยูเนียน เงินทุนส่วนใหญ่อยู่ในรูปของลูกหนี้เงินกู้ยืม ร้อยละ 58.14 , 72.31 และ 63.52 ตามลำดับ ซึ่งลูกหนี้เงินกู้ยืมส่วนใหญ่มีระยะเวลาเรียกคืนเกินกว่า 1 ปีขึ้นไป ส่วนสหกรณ์ร้านค้าเงินทุนส่วนใหญ่อยู่ในรูปของเงินสดและเงินฝากธนาคาร ร้อยละ 49.39 (ตารางที่ 3)

### ตารางที่ 3 การใช้เงินทุนของสหกรณ์นอกภาคการเกษตร จำแนกรายประเภทสหกรณ์

หน่วย : ล้านบาท

รายการ	ประเภทสหกรณ์				ปี 2564	ปี 2563
	ร้านค้า	บริการ	ออมทรัพย์	เครดิตยูเนียน	รวม	รวม
เงินสด/เงินฝากธนาคาร/ สหกรณ์	1,260.33	3,550.85	291,950.25	12,048.57	308,810.00	298,091.37
	(49.39)	(14.04)	(9.73)	(19.63)	(10.00)	(9.84)
เงินลงทุนระยะสั้น/ยาว	73.93	209.76	511,119.35	3,077.67	514,480.71	485,079.06
	(2.90)	(0.83)	(17.04)	(5.02)	(16.66)	(16.01)
ลูกหนี้เงินกู้ยืม	2.32	14,708.36	2,168,813.63	38,988.40	2,222,512.71	2,195,913.73
	(0.09)	(58.14)	(72.31)	(63.52)	(71.96)	(72.47)
ลูกหนี้การค้า/อื่นๆ	301.89	2,308.80	8,122.41	1,229.33	11,962.43	23,007.70
	(11.83)	(9.13)	(0.27)	(2.00)	(0.39)	(0.76)
ที่ดิน อาคารและอุปกรณ์	523.57	2,225.47	5,649.94	3,538.88	11,937.86	11,668.79
	(20.51)	(8.80)	(0.19)	(5.77)	(0.38)	(0.38)
สินค้าคงเหลือ/อื่นๆ	389.85	2,292.75	13,583.19	2,492.81	18,758.60	16,502.83
	(15.28)	(9.06)	(0.46)	(4.06)	(0.61)	(0.54)
รวม	2,551.89	25,295.99	2,999,238.77	61,375.66	3,088,462.31	3,030,263.48
	(100)	(100)	(100)	(100)	(100)	(100)

หมายเหตุ : ตัวเลขในวงเล็บหมายถึงค่าร้อยละ

## 3. การดำเนินธุรกิจของสหกรณ์

ในรอบปี 2564 สหกรณ์นอกภาคการเกษตรดำเนินธุรกิจให้บริการ 6 ด้าน คือ ธุรกิจรับฝากเงิน ธุรกิจให้สินเชื่อ ธุรกิจจัดหาสินค้ามาจำหน่าย ธุรกิจรวบรวมผลิตผล ธุรกิจแปรรูปผลิตผล และธุรกิจให้บริการและการส่งเสริมฯ มูลค่ารวมทั้งสิ้น 1,650,959.42 ล้านบาท ลดลงจากปี 2563 ร้อยละ 7.50

พบว่า การดำเนินธุรกิจให้บริการด้านสินเชื่อมีมูลค่าสูงสุด ร้อยละ 60.48 และดำเนินงานด้านการแปรรูปผลิตภัณฑ์ล่าสุด เมื่อแยกรายประเภทสหกรณ์ ปรากฏว่า สหกรณ์ร้านค้าดำเนินธุรกิจด้านการจัดหาสินค้ามาจำหน่ายสูงสุด ร้อยละ 98.69 สหกรณ์บริการ สหกรณ์ออมทรัพย์ และสหกรณ์เครดิตยูเนียน ดำเนินธุรกิจด้านให้สินเชื่อสูงสุด ร้อยละ 37.39 , 61.11 และ 52.70 (ตารางที่ 4) มีรายละเอียดดังนี้

#### ตารางที่ 4 การดำเนินธุรกิจสหกรณ์นอกภาคการเกษตร จำแนกรายประเภทสหกรณ์

หน่วย : ล้านบาท

รายการ	ประเภทสหกรณ์				ปี 2564	ปี 2563
	ร้านค้า	บริการ	ออมทรัพย์	เครดิตยูเนียน	รวม	รวม
การรับฝากเงิน	4.04	4,197.12	617,312.85	17,757.10	639,271.11	647,028.23
	(0.10)	(20.60)	(38.89)	(45.34)	(38.72)	(36.25)
การให้สินเชื่อ	2.20	7,616.79	970,190.75	20,638.35	998,448.09	1,123,745.48
	(0.06)	(37.39)	(61.11)	(52.70)	(60.48)	(62.96)
การจัดหาสินค้ามาจำหน่าย	3,867.56	1,485.61	-	603.84	5,957.01	6,452.75
	(98.69)	(7.29)		(1.54)	(0.36)	(0.36)
การรวบรวมผลิตภัณฑ์	1.67	6,418.40	-	145.08	6,565.15	6,788.18
	(0.04)	(31.50)		(0.37)	(0.40)	(0.38)
การแปรรูปผลิตภัณฑ์	28.98	42.07	-	13.70	84.75	79.76
	(0.74)	(0.21)		(0.03)	(0.00)	(0.01)
การให้บริการและส่งเสริม การเกษตร	14.31	612.54	-	6.46	633.31	794.05
	(0.37)	(3.01)		(0.02)	(0.04)	(0.04)
รวม	3,918.76	20,372.53	1,587,503.60	39,164.53	1,650,959.42	1,784,888.45
	(100)	(100)	(100)	(100)	(100)	(100)

หมายเหตุ : ตัวเลขในวงเล็บหมายถึงค่าร้อยละ

#### รายละเอียดของธุรกิจแต่ละด้าน มีดังนี้

**ด้านการรับฝากเงิน** พบว่า มูลค่าการรับฝากเงินมีอัตราลดลงจากปี 2563 ร้อยละ 1.20 ส่วนใหญ่เป็นการรับฝากเงินจากสมาชิก ร้อยละ 91.05 รับฝากเงินจากสหกรณ์/อื่นๆ ร้อยละ 8.95 ตามลำดับ เมื่อแยกรายประเภทสหกรณ์ ปรากฏว่า สหกรณ์ทุกประเภทส่วนใหญ่เป็นการรับฝากเงินจากสมาชิก ร้อยละ 50.50, 92.09, 90.96 และ ร้อยละ 93.78 จากเงินรับฝากทั้งสิ้นของสหกรณ์แต่ละประเภท ตามลำดับ (ตารางที่ 5)

ตารางที่ 5 ธุรกิจการรับฝากเงินของสหกรณ์นอกภาคการเกษตร จำแนกรายประเภทสหกรณ์

หน่วย : ล้านบาท

รายการ	ประเภทสหกรณ์				ปี 2564 รวม	ปี 2563 รวม
	ร้านค้า	บริการ	ออมทรัพย์	เครดิตยูเนียน		
รับฝากเงินจากสมาชิก	2.04	3,865.31	561,513.85	16,652.87	582,034.07	595,811.41
	(50.50)	(92.09)	(90.96)	(93.78)	(91.05)	(92.08)
รับฝากเงินจากสหกรณ์/อื่นๆ	2.00	331.81	55,799.00	1,104.23	57,237.04	51,216.82
	(49.50)	(7.91)	(9.04)	(6.22)	(8.95)	(7.92)
รวม	4.04	4,197.12	617,312.85	17,757.10	639,271.11	647,028.23
	(100)	(100)	(100)	(100)	(100)	(100)

หมายเหตุ : ตัวเลขในวงเล็บหมายถึงค่าร้อยละ

**ด้านการให้สินเชื่อ** พบว่า มูลค่าการให้สินเชื่อมีอัตราการลดลงจากปี 2563 ร้อยละ 11.15 โดยภาพรวมการให้สินเชื่อของสหกรณ์นอกภาคการเกษตรส่วนใหญ่เป็นการให้สมาชิกกู้ยืม ร้อยละ 93.04 เมื่อแยกรายประเภทสหกรณ์ ปรากฏว่า สหกรณ์บริการ สหกรณ์ออมทรัพย์ และสหกรณ์เครดิตยูเนียน ส่วนใหญ่ให้สมาชิกกู้ยืม ร้อยละ 97.25, 92.88 และร้อยละ 98.68 ตามลำดับ ส่วนสหกรณ์ร้านค้าให้สหกรณ์อื่นกู้ทั้งสิ้น ร้อยละ 100 (ตารางที่ 6)

ตารางที่ 6 ธุรกิจการให้สินเชื่อของสหกรณ์นอกภาคการเกษตร จำแนกรายประเภทสหกรณ์

หน่วย : ล้านบาท

รายการ	ประเภทสหกรณ์				ปี 2564 รวม	ปี 2563 รวม
	ร้านค้า	บริการ	ออมทรัพย์	เครดิตยูเนียน		
ให้สหกรณ์อื่นกู้	2.20	209.50	69,035.92	273.23	69,520.85	79,546.98
	(100)	(2.75)	(7.12)	(1.32)	(6.96)	(7.08)
ให้สมาชิกกู้	-	7,407.29	901,154.83	20,265.12	928,927.24	1,044,198.50
		(97.25)	(92.88)	(98.68)	(93.04)	(92.92)
รวม	2.20	7,616.79	970,190.75	20,638.35	998,448.09	1,123,745.48
	(100)	(100)	(100)	(100)	(100)	(100)

หมายเหตุ : ตัวเลขในวงเล็บหมายถึงค่าร้อยละ

**ด้านการจัดหาสินค้ามาจำหน่าย** พบว่า มีอัตราลดลงจาก ปี 2563 ร้อยละ 7.68 โดยภาพรวมด้านการจัดหาสินค้ามาจำหน่ายส่วนใหญ่เป็นสินค้าทั่วไป ประเภทสินค้าอุปโภคบริโภค และอื่นๆ ร้อยละ 67.23 เมื่อแยกตามประเภทสหกรณ์ ปรากฏว่า สหกรณ์ร้านค้า และสหกรณ์บริการ จำหน่ายสินค้าอุปโภคและบริโภคสูงสุด ร้อยละ 83.09 และ 46.29 ส่วนสหกรณ์เครดิตยูเนียน จำหน่ายน้ำมันเชื้อเพลิงสูงสุด ร้อยละ 68.78 (ตารางที่ 7)

**ตารางที่ 7** ธุรกิจจัดหาสินค้ามาจำหน่ายของสหกรณ์นอกภาคการเกษตร จำแนกรายประเภทสหกรณ์

หน่วย : ล้านบาท

รายการ	ประเภทสหกรณ์				ปี 2564	ปี 2563
	ร้านค้า	บริการ	ออมทรัพย์	เครดิตยูเนียน	รวม	รวม
<b>สินค้าประเภทการเกษตร</b>	42.98	15.57	-	61.47	120.02	96.73
	(1.11)	(1.05)		(10.18)	(2.01)	(1.50)
ปุ๋ย	4.02	6.01	-	35.45	45.48	44.81
	(0.10)	(0.40)		(5.87)	(0.76)	(0.69)
เครื่องจักรกลการเกษตรและอุปกรณ์		0.53	-	1.19	1.72	2.28
		(0.04)		(0.20)	(0.03)	(0.04)
เคมีภัณฑ์/ยาปราบศัตรูพืช	0.62	0.16	-	5.55	6.33	7.26
	(0.02)	(0.01)		(0.92)	(0.11)	(0.11)
อาหารสัตว์		0.65	-	13.34	13.99	16.60
		(0.04)		(2.21)	(0.23)	(0.26)
ข่าวสาร			-			0.03
						(0.00)
พันธุ์พืช	1.13	1.28	-	1.55	3.96	5.92
	(0.03)	(0.09)		(0.25)	(0.07)	(0.09)
อื่นๆ	37.21	6.94	-	4.39	48.54	19.83
	(0.96)	(0.47)		(0.73)	(0.81)	(0.31)
<b>สินค้าประเภทน้ำมัน</b>	<b>251.04</b>	<b>454.85</b>	<b>-</b>	<b>416.19</b>	<b>1,122.08</b>	<b>1,256.03</b>
	<b>(6.49)</b>	<b>(30.62)</b>		<b>(68.92)</b>	<b>(18.84)</b>	<b>(19.47)</b>
น้ำมันเชื้อเพลิง	249.72	252.55	-	415.33	1,117.60	1,250.63
	(6.46)	(30.46)		(68.78)	(18.76)	(19.38)
น้ำมันหล่อลื่น	1.32	2.30	-	0.86	4.48	5.40
	(0.03)	(0.16)		(0.14)	(0.08)	(0.09)

ตารางที่ 7 (ต่อ)

หน่วย : ล้านบาท

รายการ	ประเภทสหกรณ์				ปี 2563	ปี 2562
	ร้านค้า	บริการ	ออมทรัพย์	เครดิตยูเนียน	รวม	รวม
สินค้าทั่วไป	3,213.63 (83.09)	687.72 (46.29)	-	103.49 (17.14)	4,004.84 (67.23)	4,308.68 (66.77)
สินค้าอุปโภคบริโภคและอื่นๆ	2,043.53 (52.84)	367.94 (24.77)	-	36.18 (5.99)	2,447.65 (41.09)	2,331.12 (36.13)
สินค้า OTOP		0.01	-		0.01	331.76 (5.14)
สินค้าผลิตเอง			-			0.02
อื่นๆ	1,170.10 (30.25)	319.77 (21.52)	-	67.31 (11.15)	1,557.18 (26.14)	1,645.78 (25.50)
สินค้าผ่อนชำระ/เช่าซื้อ/ฝากขาย	299.28 (7.74)	327.47 (22.04)	-	22.69 (3.76)	649.44 (10.90)	702.65 (10.89)
ยานพาหนะ	5.16 (0.13)	103.67 (6.98)	-		108.83 (1.83)	241.13 (3.74)
เครื่องใช้ไฟฟ้า/คอมพิวเตอร์	200.70 (5.20)	7.52 (0.51)	-		208.22 (3.50)	102.10 (1.58)
ที่ดิน/บ้าน/ อื่นๆ	93.42 (2.41)	216.28 (14.55)	-	22.69 (3.76)	332.39 (5.57)	359.42 (5.57)
สินค้าผ่านบัญชี	60.63 (1.57)		-		60.63 (1.02)	88.66 (1.37)
เครื่องเขียนแบบพิมพ์	31.61 (0.82)		-		31.61 (0.53)	31.61 (0.49)
อื่นๆ	29.02 (0.75)		-		29.02 (0.49)	57.05 (0.88)
<b>รวม</b>	<b>3,867.56</b> <b>(100)</b>	<b>1,485.61</b> <b>(100)</b>	<b>-</b>	<b>603.84</b> <b>(100)</b>	<b>5,957.01</b> <b>(100)</b>	<b>6,452.75</b> <b>(100)</b>

หมายเหตุ : ตัวเลขในวงเล็บหมายถึงค่าร้อยละ



**ด้านการรวบรวมผลิตผล** พบว่า สหกรณ์นอกภาคการเกษตร มีอัตราการรวบรวมผลิตผล ลดลงจากปี 2563 ร้อยละ 3.29 ส่วนใหญ่รวบรวมเป็นยางพาราสูงสุด ร้อยละ 99.28 (ตารางที่ 8)

**ตารางที่ 8** ธุรกิจรวบรวมผลผลิตของสหกรณ์นอกภาคการเกษตร จำแนกรายประเภทสหกรณ์

หน่วย : ล้านบาท

รายการ	ประเภทสหกรณ์				ปี 2564 รวม	ปี 2563 รวม
	ร้านค้า	บริการ	ออมทรัพย์	เครดิตยูเนียน		
ผลิตผลพืชเศรษฐกิจและพืชพลังงาน	1.67 (100)	6,413.71 (99.93)	-	145.08 (100)	6,560.46 (99.93)	6,786.44 (99.97)
ข้าวเปลือก	-	-	-	16.72 (11.53)	16.72 (0.25)	17.20 (0.25)
อ้อย	-	-	-	13.87 (9.56)	13.87 (0.21)	13.87 (0.20)
ยางพารา	-	6,413.60 (99.93)	-	103.94 (71.64)	6,517.54 (99.28)	6,741.33 (99.31)
มันสำปะหลัง	1.67 (100)	-	-	-	1.67 (0.03)	2.98 (0.04)
ปาล์ม	-	-	-	10.52 (7.25)	10.52 (0.16)	-
อื่นๆ	-	0.11	-	0.03 (0.02)	0.14	11.06 (0.17)
ไม้ผล	-	-	-	-	-	1.74 (0.03)
ทุเรียน	-	-	-	-	-	0.69 (0.01)
มังคุด	-	-	-	-	-	1.04 (0.02)
ผลไม้อื่นๆ	-	-	-	-	-	0.01
ผลิตผลอื่นๆ	-	4.69 (0.07)	-	-	4.69 (0.07)	-
ผลิตภัณฑ์ข้าว/ข้าวสาลีและ อาหารแปรรูป	-	0.18	-	-	0.18	-
เนื้อสัตว์แปรรูป	-	0.19	-	-	0.19	-

## ตารางที่ 8 (ต่อ)

หน่วย : ล้านบาท

รายการ	ประเภทสหกรณ์				ปี 2564	ปี 2563
	ร้านค้า	บริการ	ออมทรัพย์	เครดิตยูเนียน	รวม	รวม
เสื้อผ้า	-	1.07 (0.02)	-	-	1.07 (0.02)	-
สุราแช่พื้นเมือง	-	3.25 (0.05)	-	-	3.25 (0.05)	-
<b>รวม</b>	<b>1.67</b> <b>(100)</b>	<b>6,418.40</b> <b>(100)</b>	<b>-</b>	<b>145.08</b> <b>(100)</b>	<b>6,565.15</b> <b>(100)</b>	<b>6,788.18</b> <b>(100)</b>

หมายเหตุ : ตัวเลขในวงเล็บหมายถึงค่าร้อยละ

**ด้านการรวบรวมสินค้าเพื่อแปรรูปผลิตผล/ผลิตภัณฑ์** พบว่า ในรอบปี 2564 สหกรณ์นอกภาคการเกษตร มีการรวบรวมสินค้าเพื่อแปรรูปผลิตผล/ผลิตภัณฑ์จำนวนทั้งสิ้น 84.75 ล้านบาท เพิ่มขึ้นจากปี 2563 ร้อยละ 6.26 ของมูลค่ารวบรวมเพื่อแปรรูปผลิตผลทั้งสิ้น โดยสหกรณ์นอกภาคการเกษตรมีการรวบรวมผลิตภัณฑ์อื่นสูงสุดร้อยละ 34.98 เมื่อแยกตามประเภทสหกรณ์ ปรากฏว่า สหกรณ์ร้านค้า และสหกรณ์เครดิตยูเนียน รวบรวมผลิตผลการเกษตรเพื่อนำมาแปรรูปผลิตผล/ผลิตภัณฑ์สูงสุด คือร้อยละ 56.52 และ 62.70 ส่วนสหกรณ์บริการ รวบรวมผลิตผลด้านประมงสูงสุด ร้อยละ 53.29 (ตารางที่ 9)

**ตารางที่ 9** การรวบรวมสินค้าเพื่อแปรรูปผลิตผล/ผลิตภัณฑ์ของสหกรณ์นอกภาคการเกษตร จำแนกรายประเภทสหกรณ์

หน่วย : ล้านบาท

รายการ	ประเภทสหกรณ์				ปี 2564	ปี 2563
	ร้านค้า	บริการ	ออมทรัพย์	เครดิตยูเนียน	รวม	รวม
การแปรรูปผลิตผลการเกษตร	16.38 (56.52)	3.15 (7.49)	-	8.59 (62.70)	28.12 (33.18)	11.15 (13.98)
ปศุสัตว์	-	4.57 (10.86)	-	-	4.57 (5.39)	22.42 (28.11)
ประมง	-	22.42 (53.29)	-	-	22.42 (26.45)	21.91 (27.47)
ผลิตภัณฑ์อื่นๆ	12.60 (43.48)	11.93 (28.36)	-	5.11 (37.30)	29.64 (34.98)	24.28 (30.44)
<b>รวม</b>	<b>28.98</b> <b>(100)</b>	<b>42.07</b> <b>(100)</b>	<b>-</b>	<b>13.70</b> <b>(100)</b>	<b>84.75</b> <b>(100)</b>	<b>79.76</b> <b>(100)</b>

หมายเหตุ : ตัวเลขในวงเล็บหมายถึงค่าร้อยละ

**ด้านการให้บริการและส่งเสริมการเกษตร** พบว่า มีอัตราการลดลงจากปี 2563 ร้อยละ 20.24 โดยภาพรวมประเภทการให้บริการและส่งเสริมแก่สมาชิกของสหกรณ์นอกภาคการเกษตรส่วนใหญ่ เป็นการให้บริการอื่นๆ ร้อยละ 99.09 (ตารางที่ 10)

**ตารางที่ 10** ธุรกิจการให้บริการและส่งเสริมการเกษตรของสหกรณ์นอกภาคการเกษตร จำแนกรายประเภทสหกรณ์

หน่วย : ล้านบาท

รายการ	ประเภทสหกรณ์				ปี 2564	ปี 2563
	ร้านค้า	บริการ	ออมทรัพย์	เครดิตยูเนียน	รวม	รวม
โลโก้ / โลโก้	-	-	-	0.30	0.30	0.25
				(4.64)	(0.05)	(0.03)
รถบรรทุก	-	-	-	1.83	1.83	1.83
				(28.33)	(0.29)	(0.23)
ตลาดกลาง	-	3.63	-	-	3.63	-
		(0.59)			(0.57)	
อื่นๆ	14.31	608.91	-	4.33	627.55	791.97
	(100.00)	(99.41)		(67.03)	(99.09)	(99.74)
<b>รวม</b>	<b>14.31</b>	<b>612.54</b>	<b>-</b>	<b>6.46</b>	<b>633.31</b>	<b>794.05</b>
	<b>(100)</b>	<b>(100)</b>		<b>(100)</b>	<b>(100)</b>	<b>(100)</b>

หมายเหตุ : ตัวเลขในวงเล็บหมายถึงค่าร้อยละ

#### 4. ผลการดำเนินงานของสหกรณ์

ในรอบปี 2564 ผลการดำเนินงานสหกรณ์นอกภาคการเกษตร อันประกอบด้วย รายได้ ค่าใช้จ่าย และกำไร(ขาดทุน)สุทธิ ปรากฏผลการดำเนินงานซึ่งมีทั้งกำไรสุทธิและขาดทุนสุทธิ สรุปได้ดังนี้

##### รายได้

รายได้ของสหกรณ์นอกภาคการเกษตรลดลงจากปี 2563 ร้อยละ 2.69 รายได้ส่วนใหญ่มาจากธุรกิจการให้สินเชื่อถึง ร้อยละ 91.10 เมื่อแยกตามประเภทสหกรณ์ ปรากฏว่า สหกรณ์ร้านค้า มีรายได้ส่วนใหญ่จากธุรกิจจัดหาสินค้ามาจำหน่าย ร้อยละ 95.15 สหกรณ์บริการมีรายได้ส่วนใหญ่จากธุรกิจรวบรวมผลผลิต ร้อยละ 63.10 ส่วนสหกรณ์ออมทรัพย์ และสหกรณ์เครดิตยูเนียน มีรายได้สูงสุดจากธุรกิจสินเชื่อ ร้อยละ 99.31 และร้อยละ 68.44 (ตารางที่ 11)

ตารางที่ 11 รายได้รวมของสหกรณ์นอกภาคการเกษตร จำแนกรายประเภทสหกรณ์

หน่วย : ล้านบาท

รายได้	ประเภทสหกรณ์				ปี 2564	ปี 2563
	ร้านค้า	บริการ	ออมทรัพย์	เครดิตยูเนียน	รวม	รวม
ธุรกิจสินเชื่อ	0.07	1,136.33 (11.17)	156,728.19 (99.31)	3,430.88 (68.64)	161,295.47 (91.10)	165,121.24 (90.75)
ธุรกิจจัดหาสินค้ามาจำหน่าย	3,867.56 (95.15)	1,485.61 (14.60)	-	603.84 (12.08)	5,957.01 (3.36)	6,452.75 (3.55)
ธุรกิจรวบรวมผลิตผล	1.81 (0.04)	6,418.98 (63.10)	-	155.86 (3.12)	6,576.65 (3.71)	6,812.55 (3.74)
ธุรกิจการแปรรูปผลิตผล	34.53 (0.85)	87.34 (0.86)	-	16.06 (0.32)	137.93 (0.08)	134.49 (0.07)
ธุรกิจให้บริการและส่งเสริมฯ	14.31 (0.35)	612.54 (6.02)	-	6.46 (0.13)	633.31 (0.36)	794.05 (0.44)
รายได้เฉพาะธุรกิจ	28.33 (0.70)	167.42 (1.65)	-	198.80 (3.98)	394.55 (0.22)	330.65 (0.18)
รายได้อื่น	117.97 (2.91)	263.89 (2.60)	1,092.47 (0.69)	586.50 (11.73)	2,060.83 (1.16)	2,313.18 (1.27)
<b>รวม</b>	<b>4,064.58</b> <b>(100)</b>	<b>10,172.11</b> <b>(100)</b>	<b>157,820.66</b> <b>(100)</b>	<b>4,998.40</b> <b>(100)</b>	<b>177,055.75</b> <b>(100)</b>	<b>181,958.91</b> <b>(100)</b>

หมายเหตุ : ตัวเลขในวงเล็บหมายถึงค่าร้อยละ

### ค่าใช้จ่าย

ค่าใช้จ่ายของสหกรณ์นอกภาคการเกษตร คิดเป็นร้อยละ 46.59 ของรายได้ทั้งสิ้น ลดลงจากปี 2563 ร้อยละ 4.13 ค่าใช้จ่ายส่วนใหญ่เป็นค่าใช้จ่ายธุรกิจสินเชื่อ ร้อยละ 27.81 เมื่อแยกตามประเภทสหกรณ์ ปรากฏว่า สหกรณ์ร้านค้านี้มีค่าใช้จ่ายสูงสุดจากธุรกิจจัดหาสินค้ามาจำหน่าย ร้อยละ 86.22 และสหกรณ์บริการ มีค่าใช้จ่ายสูงสุดจากธุรกิจรวบรวมผลิตผล ร้อยละ 63.10 ส่วนสหกรณ์ออมทรัพย์ มีค่าใช้จ่ายสูงสุดจากธุรกิจสินเชื่อ ร้อยละ 30.57 และสหกรณ์เครดิตยูเนียน มีค่าใช้จ่ายสูงสุดจากค่าใช้จ่ายดำเนินงาน ร้อยละ 33.30 (ตารางที่ 12)

ตารางที่ 12 ค่าใช้จ่ายของสหกรณ์นอกภาคการเกษตร จำแนกรายประเภทสหกรณ์

หน่วย : ล้านบาท

ค่าใช้จ่าย	ประเภทสหกรณ์				ปี 2564	ปี 2563
	ร้านค้า	บริการ	ออมทรัพย์	เครดิตยูเนียน	รวม	รวม
ธุรกิจสินเชื่อ	-	339.36 (3.34)	48,252.94 (30.57)	639.20 (12.79)	49,231.50 (27.81)	51,821.27 (28.48)
ธุรกิจจัดหาสินค้ามาจำหน่าย	3,504.57 (86.22)	1,326.64 (13.04)	-	557.76 (11.16)	5,388.97 (3.04)	5,802.45 (3.19)
ธุรกิจรวบรวมผลิตผล	1.67 (0.04)	6,418.70 (63.10)	-	150.30 (3.01)	6,570.67 (3.71)	6,805.13 (3.74)
ธุรกิจการแปรรูปผลิตผล	28.13 (0.69)	68.08 (0.67)	-	15.13 (0.30)	111.34 (0.06)	113.42 (0.06)
ธุรกิจให้บริการและส่งเสริมฯ	9.18 (0.23)	361.90 (3.56)	-	0.80 (0.02)	371.88 (0.21)	487.57 (0.27)
ค่าใช้จ่ายเฉพาะธุรกิจ	61.90 (1.52)	335.39 (3.30)	-	542.62 (10.86)	939.91 (0.53)	847.51 (0.47)
ค่าใช้จ่ายดำเนินงาน	358.44 (8.82)	840.54 (8.26)	17,006.71 (10.78)	1,665.16 (33.30)	19,870.85 (11.23)	20,156.74 (11.07)
<b>รวม</b>	<b>3,963.89 (97.52)</b>	<b>9,690.61 (95.27)</b>	<b>65,259.65 (41.35)</b>	<b>3,570.97 (71.44)</b>	<b>82,485.12 (46.59)</b>	<b>86,034.09 (48.09)</b>

หมายเหตุ : ตัวเลขในวงเล็บหมายถึงค่าร้อยละ

**กำไร (ขาดทุน) สุทธิประจำปี**

ผลการดำเนินงานของสหกรณ์นอกภาคการเกษตร มีกำไรมากกว่าขาดทุน ในรอบปี 2564 มีกำไรสุทธิ จำนวน 94,570.63 ล้านบาท คิดเป็นร้อยละ 53.41 ของรายได้ทั้งสิ้น ลดลงจากปี 2563 ร้อยละ 1.41 โดยสหกรณ์ออมทรัพย์มีกำไรสูงสุดร้อยละ 58.65 หรือร้อยละ 97.88 ของยอดกำไรสุทธิ ทั้งหมด (ตารางที่ 13)

ตารางที่ 13 กำไร (ขาดทุน) สุทธิประจำปีของสหกรณ์นอกภาคการเกษตรจำแนกตามประเภทสหกรณ์  
หน่วย : ล้านบาท

รายได้	ประเภทสหกรณ์				ปี 2564	ปี 2563
	ร้านค้า	บริการ	ออมทรัพย์	เครดิตยูเนียน	รวม	รวม
กำไร (ขาดทุน)	100.69 (2.48)	481.50 (4.73)	92,561.01 (58.65)	1,427.43 (28.56)	94,570.63 (53.41)	95,924.82 (52.72)
กำไรสุทธิประจำปี	114.17	622.09	93,185.23	1,782.32	95,703.81	97,349.39
ขาดทุนสุทธิประจำปี	(13.48)	(140.59)	(624.22)	(354.89)	(1,133.18)	(1,424.57)

หมายเหตุ : ตัวเลขในวงเล็บหมายถึงค่าร้อยละ

## 5. ฐานะการเงิน

ฐานะการเงินของสหกรณ์นอกภาคการเกษตร ประกอบด้วย สินทรัพย์ หนี้สินและทุนของสหกรณ์ มีรายละเอียดดังนี้

สินทรัพย์ ในรอบปี 2564 สหกรณ์นอกภาคการเกษตร มีสินทรัพย์ทั้งสิ้น จำนวน 3,088,462.31 ล้านบาท เพิ่มขึ้นจากปี 2563 ร้อยละ 1.92 สินทรัพย์ทั้งสิ้น ประกอบด้วย สินทรัพย์หมุนเวียน และสินทรัพย์ไม่หมุนเวียน มีรายละเอียดดังนี้ (ตารางที่ 14)

ตารางที่ 14 สินทรัพย์ของสหกรณ์นอกภาคการเกษตร จำแนกรายประเภทสหกรณ์

หน่วย : ล้านบาท

สินทรัพย์	ประเภทสหกรณ์				ปี 2564	ปี 2563
	ร้านค้า	บริการ	ออมทรัพย์	เครดิตยูเนียน	รวม	รวม
สินทรัพย์หมุนเวียน	1,802.66 (70.64)	9,543.02 (37.73)	655,371.69 (21.85)	28,761.33 (46.86)	695,478.70 (22.52)	678,808.36 (22.40)
เงินสดและเงินฝากธนาคาร	764.39	2,824.37	98,286.48	6,705.15	108,580.39	99,721.01
เงินฝากสหกรณ์อื่น	495.94	726.48	193,663.77	5,343.42	200,229.61	198,370.36
เงินส่งชำระหนี้ระหว่างทาง	0.08	0.33	30.18	0.69	31.28	35.96
เงินลงทุนระยะสั้น	14.70	32.88	112,190.12	911.48	113,149.18	99,973.00
ลูกหนี้เงินกู้ระยะสั้นสุทธิ	1.74	3,297.20	235,323.92	12,429.49	251,052.35	249,421.54
ลูกหนี้อื่นระยะสั้นสุทธิ	224.85	1,049.60	5,423.08	1,130.34	7,827.87	17,275.36
ดอกเบี้ยเงินให้กู้ค้างรับสุทธิ	-	131.08	1,403.36	831.17	2,365.61	2,268.55
สินค้าคงเหลือสุทธิ	282.24	790.05	-	176.90	1,249.19	1,022.91
อื่นๆ	18.72	691.03	9,050.78	1,232.69	10,993.22	10,719.67

ตารางที่ 14 (ต่อ)

หน่วย : ล้านบาท

สินทรัพย์	ประเภทสหกรณ์				ปี 2564	ปี 2563
	ร้านค้า	บริการ	ออมทรัพย์	เครดิตยูเนียน	รวม	รวม
สินทรัพย์ไม่หมุนเวียน	742.23 (29.36)	15,752.97 (62.27)	2,343,867.08 (78.15)	32,614.33 (53.14)	2,392,983.61 (77.48)	2,351,455.12 (77.60)
เงินลงทุนระยะยาว	59.23	176.88	398,929.23	2,166.19	401,331.53	385,106.06
ลูกหนี้เงินกู้ระยะยาวสุทธิ	0.58	11,411.16	1,933,489.71	26,558.91	1,971,460.36	1,946,492.19
ลูกหนี้อื่นระยะยาวสุทธิ	77.04	1,259.20	2,699.33	98.99	4,134.56	5,732.34
ที่ดิน อาคารและอุปกรณ์สุทธิ	523.57	2,225.47	5,649.94	3,538.88	11,937.86	11,668.79
สินทรัพย์ไม่มีตัวตน	75.18	582.39	632.07	36.94	1,326.58	1,399.26
สินทรัพย์อื่น	13.63	97.87	2,466.80	214.42	2,792.72	1,056.48
รวม	2,551.89 (100)	25,295.99 (100)	2,999,238.77 (100)	61,375.66 (100)	3,088,462.31 (100)	3,030,263.48 (100)

หมายเหตุ : ตัวเลขในวงเล็บหมายถึงค่าร้อยละ

จากตารางที่ 14 พบว่า สินทรัพย์รวมของสหกรณ์นอกภาคการเกษตรส่วนใหญ่เป็นลูกหนี้เงินกู้ยืมระยะยาว ร้อยละ 63.83 ของสินทรัพย์ทั้งสิ้น เมื่อแยกรายประเภทสหกรณ์ ปรากฏว่า สหกรณ์ร้านค้า มีสินทรัพย์รวมส่วนใหญ่เป็นสินทรัพย์หมุนเวียน ร้อยละ 70.64 ของสินทรัพย์ทั้งสิ้น สหกรณ์บริการ สหกรณ์ออมทรัพย์ และสหกรณ์เครดิตยูเนียน มีสินทรัพย์รวมส่วนใหญ่เป็นสินทรัพย์ไม่หมุนเวียน ร้อยละ 62.27, 78.15 และ 53.14 ของสินทรัพย์ทั้งสิ้น ซึ่งสหกรณ์ทั้ง 3 ประเภทสินทรัพย์ไม่หมุนเวียนส่วนใหญ่เป็นลูกหนี้เงินกู้ระยะยาวร้อยละ 45.11 , 64.47 และ 43.27 ของสินทรัพย์แต่ละประเภททั้งสิ้น

**หนี้สิน** หนี้สินรวมของสหกรณ์นอกภาคการเกษตร มีจำนวนทั้งสิ้น 1,603,252.39 ล้านบาท เพิ่มขึ้นจากปี 2563 ร้อยละ 0.92 หนี้สินทั้งสิ้น ประกอบด้วย หนี้สินหมุนเวียน หนี้สินไม่หมุนเวียน มีรายละเอียดดังนี้ (ตารางที่ 15)

ตารางที่ 15 หนี้สินของสหกรณ์นอกภาคการเกษตร จำแนกรายประเภทสหกรณ์

หน่วย : ล้านบาท

รายการ	ประเภทสหกรณ์				ปี 2564	ปี 2563
	ร้านค้า	บริการ	ออมทรัพย์	เครดิตยูเนียน	รวม	รวม
หนี้สินหมุนเวียน	459.14 (17.99)	11,238.64 (44.43)	1,403,370.88 (46.79)	29,568.68 (48.18)	1,444,637.34 (46.78)	1,411,602.43 (46.58)
เงินเบิกเกินบัญชีธนาคาร/เงินกู้ยืม	45.67	676.70	132,314.04	808.23	133,844.64	164,180.51
เจ้าหนี้การค้า	106.85	80.23	-	3.72	190.80	227.77
ส่วนของหนี้ถึงกำหนดชำระ	10.08	794.87	49,080.29	833.89	50,719.13	49,815.73
เงินรับฝาก	51.53	8,592.67	1,211,731.89	24,330.72	1,244,706.81	1,183,981.92
อื่นๆ	245.01	1,094.17	10,244.66	3,592.12	15,175.96	13,396.50
หนี้สินไม่หมุนเวียน	203.09 (7.96)	4,026.68 (15.92)	139,643.97 (4.66)	14,741.31 (24.01)	158,615.05 (5.13)	177,015.46 (5.84)
เงินกู้ยืมระยะยาว	32.85	3,059.25	131,406.40	2,054.06	136,552.56	154,515.16
เจ้าหนี้ค่าเช่าซื้อสินทรัพย์	-	47.59	0.95	1.02	49.56	49.17
อื่นๆ	170.24	919.84	8,236.62	12,686.23	22,012.93	22,451.13
<b>รวม</b>	<b>662.23</b> <b>(25.95)</b>	<b>15,265.32</b> <b>(60.35)</b>	<b>1,543,014.85</b> <b>(51.45)</b>	<b>44,309.99</b> <b>(72.19)</b>	<b>1,603,252.39</b> <b>(51.91)</b>	<b>1,588,617.89</b> <b>(52.42)</b>

หมายเหตุ : ตัวเลขในวงเล็บหมายถึงค่าร้อยละ

จากตารางที่ 15 พบว่า หนี้สินรวมของสหกรณ์นอกภาคการเกษตรส่วนใหญ่เป็นหนี้สินหมุนเวียน ร้อยละ 46.78 ของทุนดำเนินงานทั้งสิ้น เมื่อแยกรายประเภทสหกรณ์ ปรากฏว่า ทุกประเภทสหกรณ์ ตั้งแต่สหกรณ์ร้านค้า สหกรณ์บริการ สหกรณ์ออมทรัพย์ และสหกรณ์เครดิตยูเนียน มีหนี้สินรวมส่วนใหญ่เป็นหนี้สินหมุนเวียนร้อยละ 17.99, 44.43, 46.79 และ 48.18 ของทุนดำเนินงานทั้งสิ้น

**ทุนของสหกรณ์** ในรอบปี 2564 สหกรณ์นอกภาคการเกษตรมีทุนของสหกรณ์ทั้งสิ้น จำนวน 1,485,209.92 ล้านบาท เพิ่มขึ้นจากปี 2563 ร้อยละ 3.02 มีรายละเอียดของทุนดังนี้ (ตารางที่ 16)



## ตารางที่ 16 ทูของสหกรณ์นอภาคการเกษตร จำแนกรายประเภทสหกรณ์

หน่วย : ล้านบาท

รายการ	ประเภทสหกรณ์				ปี 2564	ปี 2563
	ร้านค้า	บริการ	ออมทรัพย์	เครดิตยูเนียน	รวม	รวม
ทุนเรือนหุ้น	308.88 (12.10)	7,028.37 (27.78)	1,223,571.16 (40.80)	30,468.18 (49.64)	1,261,376.59 (40.84)	1,210,052.56 (39.93)
ทุนสำรอง	819.98 (32.13)	1,739.96 (6.88)	129,609.76 (4.32)	2,338.64 (3.81)	134,508.34 (4.36)	125,520.49 (4.14)
ทุนสะสมและอื่นๆ	760.80 (29.82)	1,262.34 (4.99)	103,043.00 (3.43)	(15,741.15) (25.64)	89,324.99 (2.89)	106,072.54 (3.50)
<b>รวมทุนของสหกรณ์</b>	<b>1,889.66</b> <b>(74.05)</b>	<b>10,030.67</b> <b>(39.65)</b>	<b>1,456,223.92</b> <b>(48.55)</b>	<b>17,065.67</b> <b>(27.81)</b>	<b>1,485,209.92</b> <b>(48.09)</b>	<b>1,441,645.59</b> <b>(47.57)</b>
<b>รวมหนี้สินและทุน</b>	<b>2,551.89</b> <b>(100)</b>	<b>25,295.99</b> <b>(100)</b>	<b>2,999,238.77</b> <b>(100)</b>	<b>61,375.66</b> <b>(100)</b>	<b>3,088,462.31</b> <b>(100)</b>	<b>3,030,263.48</b> <b>(100)</b>

หมายเหตุ : ตัวเลขในวงเล็บหมายถึงค่าร้อยละ

จากตารางที่ 16 พบว่า ทุนของสหกรณ์นอภาคการเกษตรส่วนใหญ่เป็นทุนเรือนหุ้น ร้อยละ 40.84 ของทุนดำเนินงานทั้งสิ้น เมื่อแยกรายประเภทสหกรณ์ ปรากฏว่า ทุนของสหกรณ์ร้านค้า เป็นทุนสำรองร้อยละ 32.13 ของทุนดำเนินงานทั้งสิ้น สหกรณ์บริการ สหกรณ์ออมทรัพย์ และสหกรณ์ เครดิตยูเนียน ส่วนใหญ่เป็นทุนเรือนหุ้นร้อยละ 27.78, 40.80 และ 49.64 ของทุนดำเนินงานทั้งสิ้น ตามลำดับ

## 6. ประสิทธิภาพการบริหารงาน

การประเมินประสิทธิภาพการบริหารงานของสหกรณ์นอภาคการเกษตร ในรอบปี 2564 ใช้อัตราส่วนทางการเงินเป็นตัววัดดังนี้ (ตารางที่ 17)

ตารางที่ 17 อัตราส่วนทางการเงินวัดประสิทธิภาพของสหกรณ์นอภาคการเกษตร

ประสิทธิภาพการบริหารงาน	ประเภทสหกรณ์				ปี 2564	ปี 2563
	ร้านค้า	บริการ	ออมทรัพย์	เครดิตยูเนียน	รวม	รวม
สภาพคล่องทางการเงิน (เท่า)	3.93	0.85	0.47	0.97	0.48	0.48
ความสามารถในการก่อหนี้ (เท่า)	0.35	1.52	1.06	2.59	1.08	1.10
ความสามารถในการใช้สินทรัพย์ (รอบ)	1.52	0.40	0.05	0.07	0.06	0.06
ความสามารถในการทำกำไร :-						
อัตราผลตอบแทนต่อสินทรัพย์ (%)	3.92	1.97	3.11	2.38	3.09	3.24
อัตราผลตอบแทนต่อส่วนของทุน (%)	5.31	4.96	6.45	8.65	6.46	6.87
อัตรากำไรสุทธิ (%)	2.57	4.94	59.06	33.88	54.16	53.50

จากตารางที่ 17 ประสิทธิภาพการบริหารงานของสหกรณ์นอกภาคการเกษตร โดยใช้  
อัตราส่วนทางการเงินเป็นตัววัดแบ่งการวิเคราะห์เป็น 4 ด้าน ปรากฏผลดังนี้

### **สภาพคล่องทางการเงิน**

สภาพคล่องทางการเงินพิจารณาเปรียบเทียบอัตราส่วนระหว่างสินทรัพย์หมุนเวียนต่อ  
หนี้สินหมุนเวียน พบว่า มีสภาพคล่องทางการเงินอยู่ในเกณฑ์ต่ำ เนื่องจากสหกรณ์มีส่วนของ  
สินทรัพย์หมุนเวียนน้อยกว่าหนี้สินหมุนเวียนอยู่ในอัตรา 0.48 เท่า โดยหนี้สินส่วนใหญ่เป็นเงินรับฝาก  
ร้อยละ 86.16 ของหนี้สินหมุนเวียนทั้งสิ้น เมื่อแยกรายประเภทสหกรณ์ ปรากฏว่า สหกรณ์ร้านค้า  
มีสภาพคล่องสูงสุดในอัตรา 3.93 เท่า รองลงมาเป็นสหกรณ์เครดิตยูเนียนอัตรา 0.97 เท่า สหกรณ์  
บริการอัตรา 0.85 เท่า และสหกรณ์ออมทรัพย์อัตรา 0.47 เท่า ตามลำดับ

### **ความสามารถในการก่อหนี้**

ความสามารถในการก่อหนี้ของสหกรณ์นอกภาคการเกษตร พิจารณาเปรียบเทียบ  
อัตราส่วนระหว่างหนี้สินทั้งสิ้นต่อทุนของสหกรณ์ พบว่า มีอัตราส่วนของหนี้สินทั้งสิ้นต่อทุนของ  
สหกรณ์เท่ากับ 1.08 เท่า แสดงถึงความสามารถในการชำระหนี้และคุ้มครองหนี้ไม่ได้ เนื่องจาก  
มีทุนของสหกรณ์ไม่เพียงพอต่อหนี้ เมื่อแยกรายประเภทสหกรณ์ ปรากฏว่าสหกรณ์ร้านค้ามีอัตราของ  
หนี้สินทั้งสิ้นต่อทุนของสหกรณ์ต่ำสุด 0.35 เท่า สหกรณ์ออมทรัพย์มีอัตราส่วน 1.06 เท่า สหกรณ์  
บริการมี 1.52 เท่า ส่วนสหกรณ์เครดิตยูเนียน มีอัตราส่วนของหนี้สินต่อทุนของสหกรณ์ค่อนข้างสูง  
ซึ่งเจ้าหนี้จะมีความเสี่ยงสูงถึง 2.59 เท่า

### **ความสามารถในการใช้สินทรัพย์**

ความสามารถในการใช้สินทรัพย์ของสหกรณ์นอกภาคการเกษตร พบว่า มีอัตราการหมุน  
ใช้สินทรัพย์เท่ากับ 0.06 รอบ เท่ากับปี 2563 แสดงว่าการหมุนใช้สินทรัพย์เพื่อก่อให้เกิดรายได้ไม่ถึง  
หนึ่งรอบ นั่นเป็นเพราะสินทรัพย์ส่วนใหญ่เป็นลูกหนี้ระยะยาว ที่มีระยะเวลาชำระคืนนานเกินกว่า  
1 ปีขึ้นไป เมื่อแยกรายประเภทสหกรณ์ ปรากฏว่า สหกรณ์ร้านค้ามีอัตราการหมุนใช้สินทรัพย์สูงสุด  
1.52 รอบ รองลงมาสหกรณ์บริการ 0.40 รอบ สหกรณ์เครดิตยูเนียนมีอัตราการหมุนใช้สินทรัพย์  
0.07 รอบ และสหกรณ์ออมทรัพย์มีอัตราการหมุนใช้สินทรัพย์ 0.05 รอบ

### **ความสามารถในการทำกำไร**

ความสามารถในการทำกำไร พบว่า สหกรณ์นอกภาคการเกษตรมีความสามารถในการ  
ทำกำไรอยู่ในเกณฑ์ดีมากร้อยละ 54.16 เมื่อแยกรายประเภทสหกรณ์ ปรากฏว่า สหกรณ์ออมทรัพย์  
มีความสามารถในการทำกำไรสูงสุด ร้อยละ 59.06 รองลงมา สหกรณ์เครดิตยูเนียน ร้อยละ 33.88  
สหกรณ์บริการร้อยละ 4.94 และสหกรณ์ร้านค้า ร้อยละ 2.57 ตามลำดับ มีอัตราผลตอบแทนต่อ

สินทรัพย์ สหกรณ์ร้านค้า ร้อยละ 3.92 สหกรณ์เครดิตยูเนียน ร้อยละ 2.38 สหกรณ์ออมทรัพย์ ร้อยละ 3.11 และสหกรณ์บริการ ร้อยละ 1.97 ตามลำดับ สำหรับอัตราผลตอบแทนต่อการใช้จ่ายเงินทุน ปรากฏว่าสหกรณ์เครดิตยูเนียนมีผลตอบแทนสูงสุด ร้อยละ 8.65 รองลงมาเป็นสหกรณ์ออมทรัพย์ มีผลตอบแทน ร้อยละ 6.45 สหกรณ์ร้านค้า มีผลตอบแทน ร้อยละ 5.31 และสหกรณ์บริการ มีผลตอบแทน ร้อยละ 4.96 ตามลำดับ

## ข้อเสนอแนะ

ผลการวิเคราะห์ภาพรวมการดำเนินงานและฐานะการเงินของสหกรณ์นอกภาคการเกษตร ปี 2564 สามารถสะท้อนภาพการบริหารงานของระบบสหกรณ์ที่น่าสังเกตในหลายประเด็น เพื่อเพิ่มความระมัดระวังตลอดจนเพื่อดำเนินการแก้ไขได้ทันเหตุการณ์ จึงขอเสนอแนวทางปฏิบัติดังนี้

1. ควรกำหนดนโยบายการติดตามเร่งรัดหนี้สินให้เข้มงวดและต่อเนื่อง รวมถึงระมัดระวังในการให้เครดิต โดยให้มีเอกสารประกอบอย่างครบถ้วนสมบูรณ์ ตลอดจนการแบ่งกลุ่มและจำแนกอายุของลูกค้า ทั้งนี้เพื่อเป็นประโยชน์ต่อการเรียกเก็บหนี้ และการเร่งรัดติดตามหนี้อย่างสัมฤทธิ์ผล และมีประสิทธิภาพ รวมทั้งป้องกันความเสี่ยงต่อการเกิดลูกหนี้ NPL เนื่องจากสินทรัพย์ของสหกรณ์ในภาพรวมส่วนใหญ่เป็นลูกหนี้เงินกู้ยืมของสมาชิกค่อนข้างมาก

2. สหกรณ์ต้องกระจายการดำเนินงานของสหกรณ์ในทุกๆ ด้านอย่างครบวงจร และเหมาะสมสมดุลกัน เพื่อกระจายความเสี่ยงและเกิดประโยชน์ต่อมวลสมาชิกอย่างแท้จริงด้วย เนื่องจากการบริหารงานที่ผ่านมาจะเน้นอยู่ 2 ธุรกิจหลัก คือ ธุรกิจการให้สินเชื่อ ซึ่งส่วนใหญ่มีระยะเวลาให้สินเชื่อ นานกว่า 1 ปีขึ้นไป และธุรกิจการรับฝากเงิน ซึ่งส่วนใหญ่รับฝากประเภทออมทรัพย์ที่มีระยะฝากสั้น (1 ปี) ค่อนข้างมาก อันเป็นภาระผูกพันทางการเงินแก่สหกรณ์

3. สหกรณ์ต้องมีระบบการควบคุมภายในเพื่อตรวจสอบ ติดตามการใช้จ่ายของสหกรณ์ ให้เหมาะสมสมดุลกับรายได้ของสหกรณ์อย่างใกล้ชิดเข้มงวด

4. ควรพิจารณาเงินทุนที่ได้มาให้เหมาะสมกับแหล่งที่จะใช้เงินทุน เช่น เงินทุนได้มาในระยะสั้น ควรใช้เพื่อการลงทุนในระยะสั้น และถ้าเงินทุนนั้นได้มาในระยะยาว ควรใช้ลงทุนในระยะยาวให้สอดคล้องสมดุลกัน เพื่อป้องกันความเสี่ยงกับสหกรณ์ เนื่องจากหนี้สินของสหกรณ์ส่วนใหญ่เป็นการก่อหนี้ในระยะสั้น (1 ปี) แล้วนำไปให้กู้ยืมในระยะเวลานานกว่า 1 ปีขึ้นไป



# รายงานผลการดำเนินงานและฐานะการเงิน สหกรณ์ร้านค้า

# รายงานผลการดำเนินงานและฐานะการเงิน สหกรณ์ร้านค้า

## บทสรุป

รายงานผลการดำเนินงานและฐานะการเงินของสหกรณ์ร้านค้า ประจำปี 2564 เป็นการวิเคราะห์ข้อมูลทางการเงินการบัญชี เพื่อให้ทราบผลการดำเนินงานและฐานะการเงิน รวมทั้งผลสรุปของการวิเคราะห์ประเมินประสิทธิภาพในการบริหารการเงินในมุมมอง 6 มิติ (CAMELS Analysis) ที่รวบรวมข้อมูลได้จากงบการเงินของผู้สอบบัญชีที่แสดงความเห็นแล้ว โดยระบบสารสนเทศทางการเงินของสหกรณ์และกลุ่มเกษตรกร ของสหกรณ์ร้านค้าทั่วประเทศ (ไม่รวมชุมนุมสหกรณ์ร้านค้า) ประกอบด้วย สหกรณ์ร้านค้าตำรวจ, สหกรณ์ร้านค้าทหาร, สหกรณ์ร้านค้าโรงพยาบาล, สหกรณ์ร้านค้าส่วนราชการ, สหกรณ์ร้านค้ารัฐวิสาหกิจ, สหกรณ์ร้านค้าสถาบันราชภัฏ, สหกรณ์ร้านค้าวิทยาลัยอาชีวศึกษา, สหกรณ์ร้านค้ามหาวิทยาลัย, สหกรณ์ร้านค้าสำนักงานประถมศึกษา, สหกรณ์ร้านค้าเอกชนและอื่นๆ ซึ่งทำการวิเคราะห์โดยจัดการกับข้อมูลด้วยวิธีการวิเคราะห์หาความสัมพันธ์ของรายการต่างๆ โดยใช้ค่ารวม (Total) และร้อยละ (Percentage) ของค่ารวมวิเคราะห์อัตราส่วนทางการเงิน (Financial Ratios Analysis) ข้อมูลที่นำเสนอเป็นการเผยแพร่ให้แก่หน่วยงานภาครัฐ/เอกชน ห้องสมุดมหาวิทยาลัย ห้องสมุดประชาชน นักศึกษา และบุคคลทั่วไปที่สนใจ สามารถนำไปประกอบใน การวางแผนพัฒนาเศรษฐกิจและสังคมแห่งชาติ

ภาพรวมของสหกรณ์ร้านค้า การรวบรวมข้อมูลสิ้นสุด ณ วันที่ 30 กันยายน 2564 มีจำนวนสหกรณ์ร้านค้า (ไม่รวมชุมนุมสหกรณ์ร้านค้า) 108 แห่ง มี สมาชิกทั้งสิ้น 662,340 คน สหกรณ์ร้านค้าส่วนใหญ่ประสบความสำเร็จในการดำเนินงาน โดยมีผลกำไรสุทธิ จำนวน 78 แห่ง คิดเป็นร้อยละ 72.22 ของจำนวนสหกรณ์ทั้งสิ้น และไม่ได้ดำเนินธุรกิจ 1 แห่ง มูลค่าสินทรัพย์รวมทั้งสิ้น 2,551.89 ล้านบาท ลดลงจากปีก่อน ร้อยละ 1.46

การดำเนินธุรกิจในรอบปี 2564 มีมูลค่าธุรกิจรวมทั้งสิ้น 3,918.76 ล้านบาท ลดลงจากปีก่อน 301.69 ล้านบาท หรือลดลง ร้อยละ 7.15 โดยธุรกิจจัดหาสินค้ามาจำหน่ายมูลค่าสูงสุด ร้อยละ 98.69 ของมูลค่าธุรกิจทั้งสิ้น การดำเนินงานของสหกรณ์ร้านค้าปี 2564 มีรายได้รวมทั้งสิ้น 4,064.59 ล้านบาท มีค่าใช้จ่ายรวมทั้งสิ้น 3,963.90 ล้านบาท ก่อให้เกิดผลกำไรสุทธิ จำนวน 100.69 ล้านบาท หรือ ร้อยละ 2.48 ของรายได้ทั้งสิ้น ลดลงจากปีก่อน 105.98 ล้านบาท หรือลดลง

ร้อยละ 51.28 แหล่งที่มาของทุนดำเนินงานสหกรณ์ร้านค้า ปี 2564 มีจำนวนทั้งสิ้น 2,551.89 ล้านบาท ประกอบด้วย ทุนของสหกรณ์ 1,889.66 ล้านบาท คิดเป็นร้อยละ 74.05 ของทุนดำเนินงานทั้งสิ้น หนี้สินอื่น ร้อยละ 16.27 เงินกู้ยืมและเครดิตการค้า ร้อยละ 7.66 เงินรับฝากจากสมาชิก ร้อยละ 1.94 และเงินรับฝากจากสหกรณ์อื่น คิดเป็นร้อยละ 0.08 แหล่งใช้ไปของทุนดำเนินงาน เป็นเงินสด/เงินฝากธนาคาร/เงินฝากสหกรณ์อื่น ร้อยละ 49.39 รองลงมาที่ดิน อาคาร และอุปกรณ์-สุทธิ ร้อยละ 20.52

สหกรณ์ร้านค้าควรให้ความสำคัญการบริหารจัดการด้านค่าใช้จ่าย โดยควบคุมค่าใช้จ่ายดำเนินงานที่ไม่จำเป็นให้ลดลง ให้มีกำไรเพิ่มขึ้นเพื่อขยายทุนสำรองของสหกรณ์ให้อยู่ในระดับดีอย่างต่อเนื่อง ตลอดจนควรพิจารณาบริหารจัดการด้านสินทรัพย์ให้ก่อเกิดประโยชน์คุ้มค่าในการสร้างรายได้ส่งผลตอบแทนกลับคืนสู่สมาชิกให้มากยิ่งขึ้นโดยอยู่ในระดับต้องวิเคราะห์และติดตามทั่วไป

## ผลการวิเคราะห์ข้อมูลทางการเงิน

การวิเคราะห์ผลการดำเนินงานและฐานะการเงินของสหกรณ์ร้านค้า ประจำปี 2564 เป็นรายงานสรุปผลการวิเคราะห์ข้อมูลทางการเงินในภาพรวมของสหกรณ์ร้านค้า (ไม่รวมชุมนุมสหกรณ์ร้านค้า) ที่ดำเนินธุรกิจ ไม่ดำเนินธุรกิจ และหยุดดำเนินธุรกิจ โดยรวบรวมข้อมูลสิ้นสุด ณ วันที่ 30 กันยายน 2564 จากงบการเงินของผู้สอบบัญชีที่แสดงความเห็นแล้ว โดยระบบสารสนเทศทางการเงินของสหกรณ์และกลุ่มเกษตรกร มีดังนี้

### 1. จำนวนสหกรณ์

สหกรณ์ร้านค้ามีจำนวนทั้งสิ้น 108 แห่ง ซึ่งมีจำนวนเท่ากับปี 2563 โดยสหกรณ์ร้านค้า เอกชนและอื่นๆ มีจำนวนสหกรณ์สูงสุดคิดเป็นร้อยละ 29.63 ของจำนวนสหกรณ์ทั้งสิ้น โดยสหกรณ์ร้านค้าอาหารมีจำนวนเพิ่มขึ้นร้อยละ 15.38 ขณะที่สหกรณ์ร้านค้าเอกชนและอื่นๆ ลดลงจากปีก่อน ร้อยละ 5.88 ส่วนสหกรณ์ประเภทย่อยอื่นๆ มีจำนวนคงที่

## ตารางที่ 1 จำนวนสหกรณ์ร้านค้าจำแนกตามรูปประเภทย่อยของสหกรณ์ ปี 2563 - 2564

ประเภทย่อยสหกรณ์ร้านค้า	จำนวนสหกรณ์					
	ปี 2564		ปี 2563		เพิ่มขึ้น/(ลดลง)	
	แห่ง	ร้อยละ	แห่ง	ร้อยละ	แห่ง	ร้อยละ
สหกรณ์ร้านค้าเอกชนและอื่นๆ	32	29.63	34	31.48	(2)	(5.88)
สหกรณ์ร้านค้าวิทยาลัยอาชีวศึกษา	20	18.52	20	18.52	-	-
สหกรณ์ร้านค้าโรงพยาบาล	17	15.74	17	15.74	-	-
สหกรณ์ร้านค้าทหาร	15	13.89	13	12.04	2	15.38
สหกรณ์ร้านค้าสถาบันราชภัฏ	6	5.55	6	5.55	-	-
สหกรณ์ร้านค้ามหาวิทยาลัย	6	5.55	6	5.55	-	-
สหกรณ์ร้านค้าสำนักงานประถมศึกษา	5	4.63	5	4.63	-	-
สหกรณ์ร้านค้าส่วนราชการ	3	2.78	3	2.78	-	-
สหกรณ์ร้านค้ารัฐวิสาหกิจ	3	2.78	3	2.78	-	-
สหกรณ์ร้านค้าตำรวจ	1	0.93	1	0.93	-	-
<b>รวมทั้งสิ้น</b>	<b>108</b>	<b>100</b>	<b>108</b>	<b>100</b>	<b>-</b>	<b>-</b>

## ภาพที่ 1 แสดงจำนวนสหกรณ์ร้านค้าในรอบ 5 ปี (2560 - 2564)

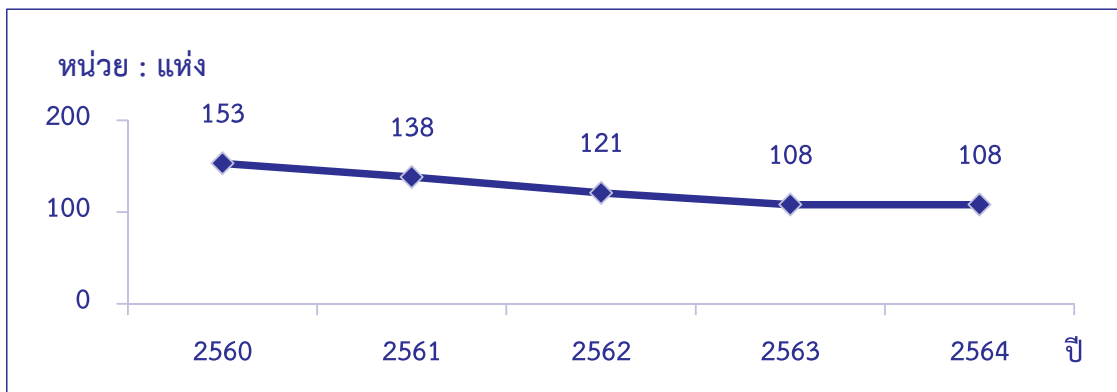

จำนวนสหกรณ์ร้านค้าในช่วง 5 ปีที่ผ่านมา มีแนวโน้มลดลง ซึ่งในปีปัจจุบันมีจำนวน 108 แห่ง ซึ่งมีจำนวนเท่ากับปีที่ผ่านมา

## 2. จำนวนสมาชิก

สหกรณ์ร้านค้ามีจำนวนสมาชิกทั้งสิ้น 662,340 คน ลดลงจากปีก่อน 2,246 คน หรือลดลง ร้อยละ 0.34 โดยสมาชิกของสหกรณ์ร้านค้าวิทยาลัยอาชีวศึกษา มีสมาชิกลดลงมากที่สุด 3,602 คน หรือลดลง ร้อยละ 30.87 รองลงมาสหกรณ์ร้านค้าเอกชนและอื่นๆ สมาชิกลดลง 2,980 คน หรือลดลง ร้อยละ 1.10 นอกจากนี้สหกรณ์ร้านค้าสถาบันราชภัฏและสหกรณ์ร้านค้ารัฐวิสาหกิจ ลดลง 101 คน และ 78 คน ตามลำดับ ส่วนสหกรณ์ประเภทอื่นๆ มีจำนวนเพิ่มขึ้น โดยสมาชิกของสหกรณ์ร้านค้า มหาวิทยาลัย มีสมาชิกเพิ่มขึ้นมากที่สุด 3,421 คน หรือเพิ่มขึ้น ร้อยละ 1.35 รองลงมาสหกรณ์ร้านค้า ทหาร เพิ่มขึ้น 707 คน สหกรณ์ร้านค้าโรงพยาบาล เพิ่มขึ้น 287 คน สหกรณ์ร้านค้าตำรวจ เพิ่มขึ้น 61 คน สหกรณ์ร้านค้าสำนักงานประถมศึกษาและสหกรณ์ร้านค้าส่วนราชการ เพิ่มขึ้น 32 คน และ 7 คน ตามลำดับ

ตารางที่ 2 จำนวนสมาชิกของสหกรณ์ร้านค้าจำแนกตามประเภทย่อยสหกรณ์ ปี 2563 - 2564

ประเภทย่อยสหกรณ์ร้านค้า	จำนวนสมาชิก					
	ปี 2564		ปี 2563		เพิ่มขึ้น/(ลดลง)	
	คน	ร้อยละ	คน	ร้อยละ	คน	ร้อยละ
สหกรณ์ร้านค้าเอกชนและอื่นๆ	267,548	40.39	270,528	40.71	(2,980)	(1.10)
สหกรณ์ร้านค้าวิทยาลัยอาชีวศึกษา	8,066	1.22	11,668	1.76	(3,602)	(30.87)
สหกรณ์ร้านค้าโรงพยาบาล	22,975	3.47	22,688	3.41	287	1.26
สหกรณ์ร้านค้าทหาร	42,920	6.48	42,213	6.35	707	1.67
สหกรณ์ร้านค้าสถาบันราชภัฏ	6,591	1.00	6,692	1.01	(101)	(1.51)
สหกรณ์ร้านค้ามหาวิทยาลัย	256,995	38.80	253,574	38.15	3,421	1.35
สหกรณ์ร้านค้าสำนักงานประถมศึกษา	1,941	0.29	1,909	0.29	32	1.68
สหกรณ์ร้านค้าส่วนราชการ	3,874	0.58	3,867	0.58	7	0.18
สหกรณ์ร้านค้ารัฐวิสาหกิจ	48,468	7.32	48,546	7.30	(78)	(0.16)
สหกรณ์ร้านค้าตำรวจ	2,962	0.45	2,901	0.44	61	2.10
รวมทั้งสิ้น	662,340	100	664,586	100	(2,246)	(0.34)

ภาพที่ 2 แสดงจำนวนสมาชิกของสหกรณ์ร้านค้าในรอบ 5 ปี (ปี 2560 - 2564)

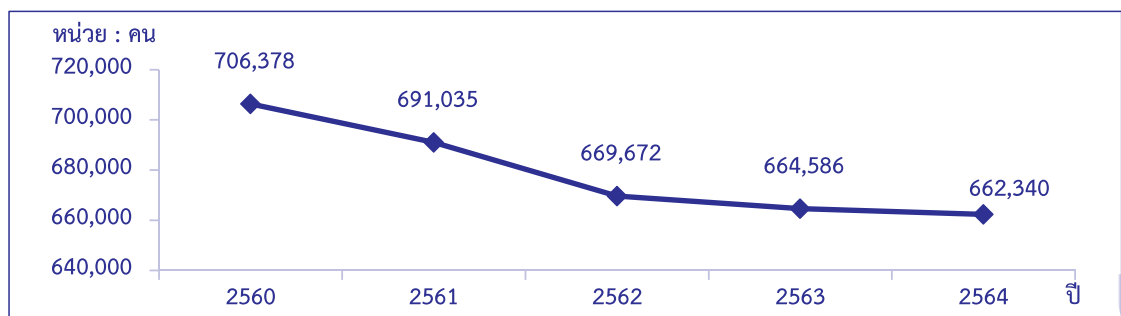



จำนวนสมาชิกของสหกรณ์ร้านค้าในช่วง 5 ปีที่ผ่านมา มีแนวโน้มลดลง ซึ่งในปัจจุบันมีจำนวน 662,340 คน ลดลงจากปีก่อนร้อยละ 0.34

### 3. การถือหุ้นของสมาชิก

สมาชิกของสหกรณ์ร้านค้ามีเงินสะสมค่าหุ้นทั้งสิ้น 308.88 ล้านบาท ลดลงจากปีก่อน 1.15 ล้านบาท หรือลดลง ร้อยละ 0.37 โดยสหกรณ์ร้านค้าเอกชนและอื่นๆ มีเงินสะสมค่าหุ้นสูงสุดมูลค่า 123.52 ล้านบาท คิดเป็นร้อยละ 39.99 ของเงินสะสมค่าหุ้นทั้งสิ้น รองลงมาเป็น สหกรณ์ร้านค้าโรงพยาบาล และสหกรณ์ร้านค้ารัฐวิสาหกิจ ร้อยละ 19.95 และ 12.37 ตามลำดับ ซึ่งสหกรณ์ร้านค้าสำนักงานประถมศึกษาที่มีเงินสะสมค่าหุ้นเพิ่มขึ้นมากที่สุด ร้อยละ 4.78 ในขณะที่สหกรณ์ร้านค้าวิทยาลัยอาชีวศึกษามีการสะสมค่าหุ้นลดลงมากที่สุด ร้อยละ 4.73

ตารางที่ 3 แสดงการถือหุ้นของสมาชิกของสหกรณ์ร้านค้าจำแนกตามประเภทย่อยสหกรณ์ ปี 2563-2564

ประเภทย่อยสหกรณ์ร้านค้า	ทุนเรือนหุ้น					
	ปี 2564		ปี 2563		เพิ่มขึ้น/(ลดลง)	
	ล้านบาท	ร้อยละ	ล้านบาท	ร้อยละ	ล้านบาท	ร้อยละ
สหกรณ์ร้านค้าเอกชนและอื่นๆ	123.52	39.99	125.24	40.40	(1.72)	(1.37)
สหกรณ์ร้านค้าวิทยาลัยอาชีวศึกษา	6.64	2.15	6.97	2.25	(0.33)	(4.73)
สหกรณ์ร้านค้าโรงพยาบาล	61.64	19.95	60.22	19.43	1.42	2.36
สหกรณ์ร้านค้าทหาร	26.96	8.73	26.63	8.59	0.33	1.24
สหกรณ์ร้านค้าสถาบันราชภัฏ	7.00	2.27	6.80	2.19	0.20	2.94
สหกรณ์ร้านค้ามหาวิทยาลัย	29.03	9.40	28.81	9.29	0.22	0.76
สหกรณ์ร้านค้าสำนักงานประถมศึกษา	6.57	2.13	6.27	2.02	0.30	4.78
สหกรณ์ร้านค้าส่วนราชการ	4.64	1.50	4.63	1.49	0.01	0.22
สหกรณ์ร้านค้ารัฐวิสาหกิจ	38.20	12.37	39.78	12.83	(1.58)	(3.97)
สหกรณ์ร้านค้าตำรวจ	4.68	1.51	4.68	1.51	-	-
<b>รวมทั้งสิ้น</b>	<b>308.88</b>	<b>100</b>	<b>310.03</b>	<b>100</b>	<b>(1.15)</b>	<b>(0.37)</b>

ภาพที่ 3 แสดงทุนเรือนหุ้นของสหกรณ์ร้านค้าในรอบ 5 ปี (ปี 2560 – 2564)

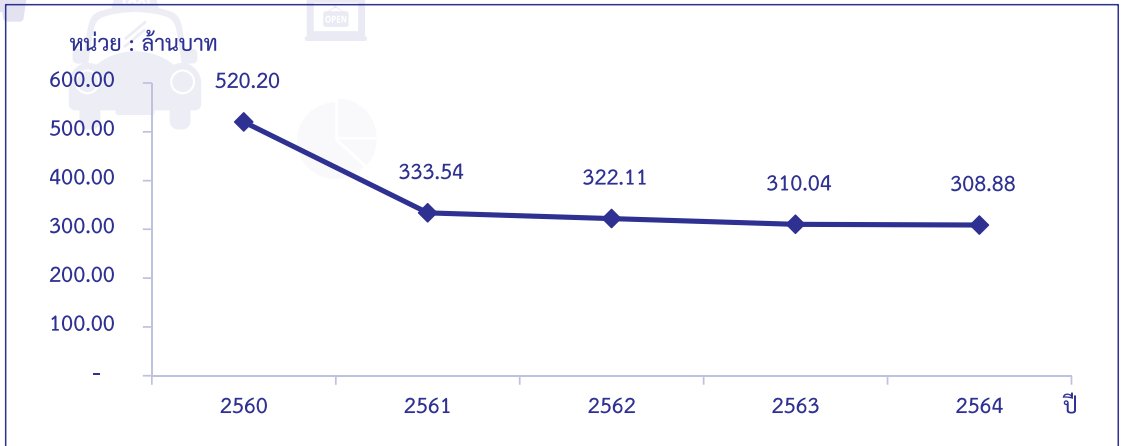

ทุนเรือนหุ้นของสหกรณ์ร้านค้าในช่วง 5 ปีที่ผ่านมา มีแนวโน้มลดลง ซึ่งในปีปัจจุบันมีมูลค่า 308.88 ล้านบาท ซึ่งลดลงจากปีก่อนเพียงเล็กน้อย ซึ่งลดลงร้อยละ 0.37

#### 4. มูลค่าธุรกิจของสหกรณ์

สหกรณ์ร้านค้ามีการดำเนินธุรกิจรวม 6 ด้าน มูลค่าธุรกิจรวมทั้งสิ้น 3,918.76 ล้านบาท ลดลงจากปีก่อน 301.69 ล้านบาท หรือลดลง ร้อยละ 7.15 โดยธุรกิจจัดหาสินค้ามาจำหน่ายมูลค่าสูงสุด ร้อยละ 98.69 ของมูลค่าธุรกิจทั้งสิ้น รองลงมาเป็นธุรกิจแปรรูปผลิตภัณฑ์ ร้อยละ 0.74 ธุรกิจให้บริการและส่งเสริมการเกษตร ร้อยละ 0.37 ธุรกิจรับฝากเงิน ร้อยละ 0.10 ส่วนที่เหลือเป็นธุรกิจสินเชื่อและธุรกิจรวบรวมผลผลิต ซึ่งคิดเป็นร้อยละ 0.10

#### รายละเอียดการดำเนินธุรกิจของสหกรณ์ร้านค้า

##### 4.1 ธุรกิจสินเชื่อ

สหกรณ์ร้านค้าให้เงินกู้ระหว่างปี จำนวน 2.20 ล้านบาท หรือ ร้อยละ 0.06 ของมูลค่าธุรกิจรวมทั้งสิ้น ลดลงจากปีก่อน 1.00 ล้านบาท หรือลดลง ร้อยละ 31.25 มีรายละเอียดการให้เงินกู้ ดังนี้

##### 1) การให้เงินกู้แก่สมาชิก

ในระหว่างปีไม่มีทั้งการให้เงินกู้แก่สมาชิกและคงเหลือลูกหนี้เงินให้กู้ยืมแก่สมาชิก

##### 2) การให้เงินกู้แก่สหกรณ์อื่น

ระหว่างปีให้เงินสหกรณ์อื่นกู้จำนวน 2.20 ล้านบาท หรือ ร้อยละ 100.00 ของเงินให้กู้ระหว่างปีทั้งสิ้น ลดลงจากปีก่อน 1.00 ล้านบาท หรือลดลง ร้อยละ 31.25 โดยมียอดคงเหลือลูกหนี้เงินให้กู้ยืมแก่สหกรณ์อื่น 0.60 ล้านบาท

## 4.2 ธุรกิจรับฝากเงิน

การรับฝากเงินเป็นแหล่งที่สามารถระดมเงินทุนโดยส่งเสริมให้สมาชิกรู้จักการออมเงิน โดยการสะสมและฝากเงินไว้กับสหกรณ์เพื่อไว้ใช้จ่ายในอนาคต ซึ่งสหกรณ์จะคำนวณดอกเบี้ยของต้นเงินที่ฝากไว้ตามอัตราและเงื่อนไขของประเภทเงินฝาก การระดมเงินฝากของสหกรณ์ยังเป็นอีกวิธีหนึ่งที่ทำให้สหกรณ์มีเงินทุนไว้หมุนเวียนในกิจการ ซึ่งจัดเป็นหนี้สินหมุนเวียนของสหกรณ์โดยมีดอกเบี้ยที่เกิดขึ้นจ่ายให้กับสมาชิก ถือเป็นแหล่งเงินทุนที่ต้นทุนต่ำกว่าแหล่งอื่น

สหกรณ์ร้านค้ามีเงินรับฝากระหว่างปี จำนวน 4.04 ล้านบาท หรือ ร้อยละ 0.10 ของมูลค่าธุรกิจรวมทั้งสิ้น ลดลงจากปีก่อน 2.33 ล้านบาท หรือลดลง ร้อยละ 36.58 ประกอบด้วย เงินรับฝากออมทรัพย์ เงินรับฝากออมทรัพย์พิเศษ และเงินรับฝากประจำ ซึ่งส่วนใหญ่เป็นเงินฝากจากสมาชิก จำนวน 2.04 ล้านบาท ซึ่งใกล้เคียงกับเงินฝากจากแหล่งอื่นๆ 2.00 ล้านบาท

สหกรณ์ร้านค้ามีเงินรับฝากคงเหลือจำนวน 51.53 ล้านบาท ลดลงจากปีก่อน ร้อยละ 19.41 ประกอบด้วย เงินรับฝากจากสมาชิก ร้อยละ 96.12 และเงินรับฝากจากสหกรณ์อื่น/อื่นๆ ร้อยละ 3.88 ของเงินรับฝากคงเหลือทั้งสิ้น มีรายละเอียดการรับฝากเงิน ดังนี้

### 1) รับฝากเงินจากสมาชิก

ระหว่างปีรับฝากเงินจากสมาชิกจำนวน 2.04 ล้านบาท หรือ ร้อยละ 50.50 ของเงินรับฝากระหว่างปีทั้งสิ้น ลดลงจากปีก่อน 1.87 ล้านบาท หรือลดลง ร้อยละ 47.83 โดยมีเงินรับฝากจากสมาชิกคงเหลือ 49.53 ล้านบาท ลดลงจากปีก่อน 3.64 ล้านบาท หรือลดลง ร้อยละ 6.85

### 2) รับฝากเงินจากสหกรณ์อื่นและแหล่งอื่นๆ

ระหว่างปีรับฝากเงินจากสหกรณ์อื่น/แหล่งอื่น จำนวน 2.00 ล้านบาท หรือ ร้อยละ 49.50 ของเงินรับฝากระหว่างปีทั้งสิ้น ลดลงจากปีก่อน 0.46 ล้านบาท หรือลดลง ร้อยละ 18.70 โดยมีเงินรับฝากจากสหกรณ์อื่น/แหล่งอื่นๆ คงเหลือ 2.00 ล้านบาท ลดลงจากปีก่อน 8.77 ล้านบาท หรือลดลง ร้อยละ 81.43

## 4.3 ธุรกิจจัดหาสินค้ามาจำหน่าย

การจัดหาสินค้ามาจำหน่ายเป็นธุรกิจที่จัดขึ้นเพื่อแก้ปัญหาให้สมาชิกหรือเกษตรกรสามารถซื้อสินค้าที่จะนำมาเป็นต้นทุนในการผลิต ตลอดจนเครื่องอุปโภคบริโภคได้ในราคาที่เหมาะสม ไม่ถูกเอารัดเอาเปรียบ จากพ่อค้าในด้านราคาและคุณภาพ อีกทั้งสมาชิกจะได้เงินเฉลี่ยคืนจากธุรกิจ หากสหกรณ์มีผลกำไรจากการดำเนินงานในรอบปี ตามส่วนที่สมาชิกได้ซื้อสินค้าจากสหกรณ์

ในระหว่างปีสหกรณ์ร้านค้าได้จัดหาสินค้ามาจำหน่ายจำนวน 3,867.56 ล้านบาท หรือร้อยละ 98.69 ของมูลค่าธุรกิจทั้งสิ้น ลดลงจากปีก่อน 299.57 ล้านบาท หรือลดลง ร้อยละ 7.19 โดยจำหน่ายสินค้าของสหกรณ์เป็นทั้งเงินสดและให้สินเชื่อ

สินค้าที่จำหน่ายได้มากที่สุด คือ สินค้าทั่วไป มูลค่า 3,213.63 ล้านบาท รองลงมาเป็นสินค้าประเภทน้ำมัน มูลค่า 251.04 ล้านบาท และสินค้าผ่อนชำระ/เช่าซื้อ มูลค่า 225.33 ล้านบาท

#### 4.4 ธุรกิจรวบรวมผลิตผล/ผลิตภัณฑ์

ผลิตผลของสมาชิกที่ได้เก็บเกี่ยวแล้ว หากนำไปจำหน่ายให้พ่อค้า สมาชิกอาจถูกกดราคาถูกเอาเปรียบในเรื่องการชั่ง ตวง วัด ดังนั้น สหกรณ์จึงเป็นแหล่งที่สามารถจะรวบรวมผลิตผลของสมาชิกเพื่อเป็นผู้จัดการขายผลิตผลแทนสมาชิกแต่ผู้เดียว อันจะทำให้ได้ราคาดีและเหมาะสม เนื่องจากสหกรณ์มีอำนาจในการต่อรองราคากับพ่อค้าได้มากกว่าตัวของสมาชิกจะนำไปจำหน่ายเองโดยลำพัง

ระหว่างปีสหกรณ์ร้านค้าได้รวบรวมผลิตผลทั้งสิ้น 1.67 ล้านบาท หรือ ร้อยละ 0.04 ของมูลค่าธุรกิจรวมทั้งสิ้น ลดลงจากปีก่อน 1.31 ล้านบาท หรือลดลง ร้อยละ 43.96 โดยผลิตผลที่รวบรวมได้ในปีนี้ มีเพียงชนิดเดียว คือ มันสำปะหลัง

#### 4.5 ธุรกิจแปรรูปผลิตผล/ผลิตภัณฑ์

การแปรรูปผลิตผล เป็นกิจกรรมหนึ่งที่มีจุดประสงค์เพื่อช่วยแก้ปัญหาในการประกอบอาชีพของสมาชิก เกิดจากการที่สมาชิกเก็บรวบรวมผลิตผลแล้วนำไปแปรรูปให้เกิดมูลค่าเพิ่มขึ้นของผลผลิตเพื่อจะได้นำไปจำหน่ายให้ได้ราคาที่ดีขึ้น

ระหว่างปีสหกรณ์ร้านค้าได้มีการแปรรูปผลิตผลทั้งสิ้น 28.98 ล้านบาท หรือ ร้อยละ 0.74 ของมูลค่าธุรกิจรวมทั้งสิ้น เพิ่มขึ้นจากปีก่อน 7.07 ล้านบาท หรือเพิ่มขึ้น ร้อยละ 32.27 โดยผลิตผลที่นำมาแปรรูปให้ได้มูลค่ามากที่สุด ได้แก่ ผลิตผลข้าวเปลือก 16.38 ล้านบาท รองลงมาเป็น ผลิตผลอื่นๆ 12.60 ล้านบาท

#### 4.6 ธุรกิจให้บริการและส่งเสริมการเกษตร

การให้บริการและส่งเสริมการเกษตร เป็นกิจกรรมหนึ่งที่มีจุดประสงค์เพื่อช่วยแก้ปัญหาในการประกอบอาชีพของสมาชิก โดยให้บริการต่างๆ ซึ่งมีค่าบริการในราคาพอสมควรระหว่างปีสหกรณ์ร้านค้าให้บริการและส่งเสริมการเกษตรแก่สมาชิก 14.31 ล้านบาท หรือ ร้อยละ 0.37 ของมูลค่าธุรกิจรวมทั้งสิ้น ลดลงจากปีก่อน 4.55 ล้านบาท หรือลดลง ร้อยละ 24.13

ตารางที่ 4 มูลค่าธุรกิจของสหกรณ์ร้านค้าจำแนกประเภทธุรกิจและประเภทย่อยสหกรณ์ ปี 2563 - 2564

ประเภทย่อยสหกรณ์ร้านค้า	ประเภทธุรกิจ (ล้านบาท)							มูลค่าธุรกิจรวม ปี 2563	เพิ่มขึ้น/(ลดลง) ร้อยละ
	ปี 2564								
	สินเชื่อ	เงินรับฝาก	จัดหาสินค้า	รวบรวมผลิตภัณฑ์	แปรรูปผลิตภัณฑ์	บริการและส่งเสริม	รวมมูลค่าธุรกิจ		
ร้านค้าเอกชนและอื่นๆ	-	4.04	2,454.47	-	0.40	8.92	2,467.83	2,624.09	(5.95)
ร้อยละ	-	0.16	99.46	-	0.02	0.36	100		
ร้านค้าวิทยาลัยอาชีวศึกษา	2.20	-	90.30	-	-	0.98	93.48	107.22	(12.81)
ร้อยละ	2.35	-	96.60	-	-	1.05	100		
ร้านค้าโรงพยาบาล	-	-	561.92	-	7.27	1.03	570.22	645.64	(11.68)
ร้อยละ	-	-	98.55	-	1.27	0.18	100		
สหกรณ์ร้านค้าทหาร	-	-	149.26	1.67	21.19	0.72	172.84	166.55	3.78
ร้อยละ	-	-	86.36	0.96	12.26	0.42	100		
ร้านค้าสถาบันราชภัฏ	-	-	59.83	-	0.12	-	59.95	67.40	(11.05)
ร้อยละ	-	-	99.80	-	0.20	-	100		
ร้านค้ามหาวิทยาลัย	-	-	142.87	-	-	1.30	144.17	154.80	(6.87)
ร้อยละ	-	-	99.10	-	-	0.90	100		
ร้านค้าสำนักงานประถมศึกษา	-	-	11.06	-	-	-	11.06	17.26	(35.92)
ร้อยละ	-	-	100	-	-	-	100		
ร้านค้าส่วนราชการ	-	-	27.45	-	-	-	27.45	27.29	0.59
ร้อยละ	-	-	100	-	-	-	100		
ร้านค้ารัฐวิสาหกิจ	-	-	364.75	-	-	-	364.75	404.07	(9.73)
ร้อยละ	-	-	100	-	-	-	100		
ร้านค้าตำรวจ	-	-	5.65	-	-	1.36	7.01	6.13	14.36
ร้อยละ	-	-	80.60	-	-	19.40	100		
<b>รวมทั้งสิ้น</b>	<b>2.20</b>	<b>4.04</b>	<b>3,867.56</b>	<b>1.67</b>	<b>28.98</b>	<b>14.31</b>	<b>3,918.76</b>	<b>4,220.45</b>	<b>(7.15)</b>
<b>ร้อยละของรวมทั้งสิ้น</b>	<b>0.06</b>	<b>0.10</b>	<b>98.69</b>	<b>0.04</b>	<b>0.74</b>	<b>0.37</b>	<b>100</b>		
<b>รวมทั้งสิ้น ปี 2563</b>	<b>3.20</b>	<b>6.37</b>	<b>4,167.13</b>	<b>2.98</b>	<b>21.91</b>	<b>18.86</b>	<b>4,220.45</b>		
<b>ร้อยละของทั้งสิ้นปี 2563</b>	<b>0.07</b>	<b>0.15</b>	<b>98.74</b>	<b>0.07</b>	<b>0.52</b>	<b>0.45</b>	<b>100</b>		
<b>รวมทั้งสิ้น เพิ่มขึ้น/(ลดลง)</b>	<b>(1.00)</b>	<b>(2.33)</b>	<b>(299.57)</b>	<b>(1.31)</b>	<b>7.07</b>	<b>(4.55)</b>	<b>(301.69)</b>		
<b>เพิ่มขึ้น/(ลดลง) ร้อยละ</b>	<b>(31.25)</b>	<b>(36.58)</b>	<b>(7.19)</b>	<b>(43.96)</b>	<b>32.27</b>	<b>(24.13)</b>	<b>(7.15)</b>		

หากพิจารณารายประเภทย่อยของสหกรณ์ พบว่า สหกรณ์ร้านค้าเอกชนและอื่นๆ มีมูลค่าธุรกิจสูงสุด 2,467.83 ล้านบาท โดยธุรกิจจัดหาสินค้ามาจำหน่ายมูลค่าสูงสุด ร้อยละ 99.46 ของมูลค่าธุรกิจรวมทั้งสิ้น และหากวิเคราะห์ตามประเภทธุรกิจ จะเห็นว่าร้านค้าสำนักงานประถมศึกษา ร้านค้าส่วนราชการ และร้านค้ารัฐวิสาหกิจ มีธุรกิจจัดหาสินค้ามาจำหน่ายสูงสุด ร้อยละ 100.00

ภาพที่ 4 แสดงการเปรียบเทียบมูลค่าธุรกิจของสหกรณ์ร้านค้า ในรอบ 5 ปี ( ปี 2560 – 2564) และคาดการณ์ ปี 2565

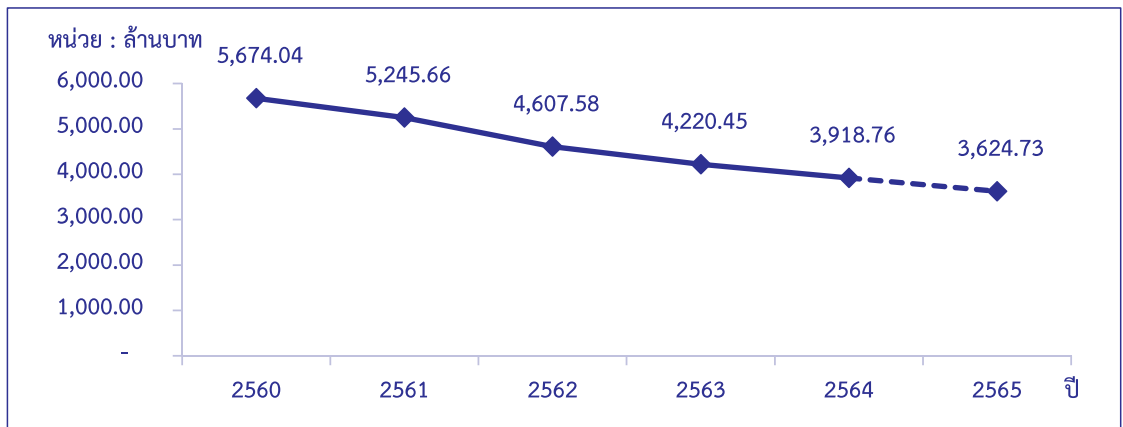

เมื่อเปรียบเทียบมูลค่าธุรกิจในรอบ 5 ปี (ปี 2560 – 2564) พบว่า มีมูลค่าธุรกิจลดลงอย่างต่อเนื่อง และพิจารณาแนวโน้มในปี 2565 คาดว่าจะมีมูลค่าธุรกิจ 3,624.73 ล้านบาท อย่างไรก็ตาม สหกรณ์ร้านค้าควรหาแนวทางปรับเปลี่ยนรูปแบบหรือหาวิธีการบริหารจัดการสินค้าให้ทันสมัย มีคุณภาพมาตรฐาน และตรงความต้องการของสมาชิก เพื่อบริหารจัดการธุรกิจให้เติบโตต่อไป

## 5. ฐานะการเงิน

สหกรณ์ร้านค้าทั้งสิ้น 108 แห่ง มีสินทรัพย์รวมทั้งสิ้น 2,551.89 ล้านบาท หนี้สินรวมทั้งสิ้น 662.23 ล้านบาท และทุนของสหกรณ์ 1,889.66 ล้านบาท

ตารางที่ 5 ฐานะการเงินของสหกรณ์ร้านค้าจำแนกตามประเภทย่อยสหกรณ์ ปี 2563 - 2564

ประเภทย่อยสหกรณ์ร้านค้า	ปี 2564							รวมทั้งสิ้น ปี 2563	เพิ่มขึ้น/ (ลดลง) ร้อยละ*
	สินทรัพย์			หนี้สิน			ทุนของ สหกรณ์		
	สินทรัพย์ หมุนเวียน	สินทรัพย์ ไม่หมุนเวียน	รวม สินทรัพย์	หนี้สิน หมุนเวียน	หนี้สิน ไม่หมุนเวียน	รวม หนี้สิน			
ร้านค้าเอกชนและอื่นๆ	728.37	568.56	1,296.93	312.62	123.65	436.27	860.66	1,326.58	(2.24)
ร้อยละ	56.16	43.84	100	24.10	9.53	33.63	66.37		
ร้านค้าวิทยาลัยอาชีวศึกษา	88.10	5.89	93.99	5.00	9.52	14.52	79.47	94.46	(0.50)
ร้อยละ	93.73	6.27	100	5.32	10.13	15.45	84.55		
ร้านค้าโรงพยาบาล	308.53	47.90	356.43	25.17	31.38	56.55	299.88	358.99	(0.71)
ร้อยละ	86.56	13.44	100	7.06	8.80	15.86	84.14		
ร้านค้าทหาร	129.86	16.96	146.82	10.42	10.12	20.54	126.28	139.11	5.54
ร้อยละ	88.45	11.55	100	7.10	6.89	13.99	86.01		
ร้านค้าสถาบันราชภัฏ	47.74	0.64	48.38	3.49	5.08	8.57	39.81	48.37	0.02
ร้อยละ	98.68	1.32	100	7.21	10.50	17.71	82.29		
ร้านค้ามหาวิทยาลัย	189.92	11.31	201.23	31.93	11.64	43.57	157.66	200.8	0.21
ร้อยละ	94.38	5.62	100	15.87	5.78	21.65	78.35		
ร้านค้าสำนักงานประถมศึกษา	15.31	0.68	15.99	2.96	0.71	3.67	12.32	17.03	(6.11)
ร้อยละ	95.75	4.25	100	18.51	4.44	22.95	77.05		
ร้านค้าส่วนราชการ	39.48	1.12	40.60	1.29	4.16	5.45	35.15	40.6	0.00
ร้อยละ	97.24	2.76	100	3.18	10.25	13.43	86.57		
ร้านค้ารัฐวิสาหกิจ	229.31	93.40	322.71	65.32	6.83	72.15	250.56	333.51	(3.24)
ร้อยละ	71.06	28.94	100	20.24	2.12	22.36	77.64		
ร้านค้าตำรวจ	26.04	2.77	28.81	0.94	-	0.94	27.87	30.33	(5.01)
ร้อยละ	90.39	9.61	100	3.26	-	3.26	96.74		
<b>รวมทั้งสิ้น</b>	<b>1,802.66</b>	<b>749.23</b>	<b>2,551.89</b>	<b>459.14</b>	<b>203.09</b>	<b>662.23</b>	<b>1,889.66</b>	<b>2,589.78</b>	<b>(1.46)</b>
ร้อยละของรวมทั้งสิ้น	70.64	29.36	100	17.99	7.96	25.95	74.05		
<b>รวมทั้งสิ้น ปี 2563</b>	<b>1,858.96</b>	<b>730.82</b>	<b>2,589.78</b>	<b>468.03</b>	<b>215.65</b>	<b>683.68</b>	<b>1,906.10</b>		
ร้อยละของทั้งสิ้นปี 2563	71.78	28.22	100	18.07	8.33	26.40	73.60		
รวมทั้งสิ้น เพิ่มขึ้น/(ลดลง)	(56.30)	18.41	(37.89)	(8.89)	(12.56)	(21.45)	(16.44)		
เพิ่มขึ้น/(ลดลง) ร้อยละ	(3.03)	2.52	(1.46)	(1.90)	(5.82)	(3.14)	(0.86)		

หมายเหตุ : \*เพิ่มขึ้น/(ลดลง) ร้อยละของรวมทั้งสิ้นสินทรัพย์ทั้งสิ้น

หากพิจารณาฐานะการเงินรายประเภทย่อยสหกรณ์ พบว่า ทุนดำเนินงานที่ได้มาของสหกรณ์ร้านค้าทุกประเภทย่อยมีสัดส่วนทุนของสหกรณ์มากกว่าหนี้สิน โดยสหกรณ์ร้านค้าเอกชนและอื่น ๆ มีมูลค่าทุนของสหกรณ์สูงสุด 860.66 ล้านบาท ขณะที่ร้านค้าสำนักงานศึกษามีมูลค่าทุนของสหกรณ์ต่ำสุด 12.32 ล้านบาท

## 5.1 สินทรัพย์

สหกรณ์ร้านค้ามีสินทรัพย์ทั้งสิ้นจำนวน 2,551.89 ล้านบาท ลดลงจากปีก่อน ร้อยละ 1.46 สินทรัพย์ของสหกรณ์อยู่ในรูปของสินทรัพย์หมุนเวียนและสินทรัพย์ไม่หมุนเวียน 1,802.66 ล้านบาท และ 749.23 ล้านบาท หรือ ร้อยละ 70.64 และ 29.36 ตามลำดับ พิจารณาเปรียบเทียบกับ ปี 2563 พบว่า สินทรัพย์หมุนเวียนมีอัตราการลดลง ร้อยละ 3.03 และสินทรัพย์ไม่หมุนเวียนมีอัตราการเพิ่มขึ้น ร้อยละ 2.52

**1) สินทรัพย์หมุนเวียน** สหกรณ์ร้านค้ามีสินทรัพย์หมุนเวียนทั้งสิ้นจำนวน 1,802.66 ล้านบาท ลดลงจากปีก่อน 56.30 ล้านบาท หรือลดลง ร้อยละ 3.03 โดยที่สินทรัพย์หมุนเวียน คิดเป็นร้อยละ 70.64 ของสินทรัพย์ทั้งสิ้น

### สินทรัพย์หมุนเวียน ประกอบด้วย

1.1 เงินสดและเงินฝากธนาคารจำนวน 764.39 ล้านบาท ลดลงจากปีก่อน 9.86 ล้านบาท หรือลดลงร้อยละ 1.27 เงินสดและเงินฝากธนาคาร คิดเป็นร้อยละ 29.95 ของสินทรัพย์ทั้งสิ้น หรือ ร้อยละ 42.40 ของสินทรัพย์หมุนเวียนทั้งสิ้น

1.2 เงินฝากสหกรณ์อื่นจำนวน 495.94 ล้านบาท ลดลงจากปีก่อน 8.62 ล้านบาท หรือลดลง ร้อยละ 1.71 เงินฝากสหกรณ์อื่น คิดเป็นร้อยละ 19.43 ของสินทรัพย์ทั้งสิ้น หรือร้อยละ 27.51 ของสินทรัพย์หมุนเวียนทั้งสิ้น

1.3 เงินลงทุนระยะสั้น 14.70 ล้านบาท เพิ่มขึ้นจากปีก่อน 2.00 ล้านบาท หรือเพิ่มขึ้น ร้อยละ 15.75 เงินลงทุนระยะสั้น คิดเป็นร้อยละ 0.58 ของสินทรัพย์ทั้งสิ้น หรือร้อยละ 0.88 ของสินทรัพย์หมุนเวียนทั้งสิ้น

1.4 เงินให้กู้ยืมระยะสั้น-สุทธิ 1.74 ล้านบาท ลดลงจากปีก่อน 0.35 ล้านบาท หรือลดลง ร้อยละ 16.75 เงินลงทุนระยะสั้น คิดเป็นร้อยละ 0.07 ของสินทรัพย์ทั้งสิ้น หรือร้อยละ 0.10 ของสินทรัพย์หมุนเวียนทั้งสิ้น

1.5 ลูกหนี้ระยะสั้น-สุทธิ 224.85 ล้านบาท ลดลงจากปีก่อน 43.84 ล้านบาท หรือลดลง ร้อยละ 16.32 ลูกหนี้จำนวนดังกล่าว ประกอบด้วย ลูกหนี้การค้า 89.29 ล้านบาท ลูกหนี้สินค้า ผ่อนชำระ/เช่าซื้อ 120.87 ล้านบาท และลูกหนี้อื่นๆ 14.69 ล้านบาท ลูกหนี้ระยะสั้น-สุทธิ คิดเป็น ร้อยละ 8.80 ของสินทรัพย์ทั้งสิ้น หรือ ร้อยละ 12.47 ของสินทรัพย์หมุนเวียนทั้งสิ้น

1.6 สินค้าคงเหลือ 282.24 ล้านบาท เพิ่มขึ้นจากปีก่อน 7.56 ล้านบาท หรือเพิ่มขึ้น ร้อยละ 2.75 สินค้าคงเหลือคิดเป็นร้อยละ 11.06 ของสินทรัพย์ทั้งสิ้น หรือ ร้อยละ 15.66 ของสินทรัพย์หมุนเวียนทั้งสิ้น



1.7 สินทรัพย์หมุนเวียนอื่น 18.80 ล้านบาท ลดลงจากปีก่อน 3.19 ล้านบาท หรือ ลดลง ร้อยละ 14.51 สินทรัพย์หมุนเวียนอื่น คิดเป็นร้อยละ 0.74 ของสินทรัพย์ทั้งสิ้น หรือ ร้อยละ 1.04 ของสินทรัพย์หมุนเวียนทั้งสิ้น

ตารางที่ 6 สินทรัพย์หมุนเวียนของสหกรณ์ร้านค้าจำแนกตามประเภทย่อยสหกรณ์ ปี 2563 - 2564

ประเภทย่อยสหกรณ์ร้านค้า	สินทรัพย์หมุนเวียน (ล้านบาท)									
	ปี 2564								สินทรัพย์ หมุนเวียน รวม ปี 2563	เพิ่มขึ้น/ (ลดลง) ร้อยละ
	เงินสดและ เงินฝาก ธนาคาร	เงินฝาก สหกรณ์ อื่น	เงิน ลงทุน ระยะสั้น	เงินให้กู้ยืม ระยะสั้น - สุทธิ	ลูกหนี้ ระยะสั้น - สุทธิ	สินค้า คงเหลือ	สินทรัพย์ หมุนเวียน อื่น	รวม สินทรัพย์ หมุนเวียน		
ร้านค้าเอกชนและอื่นๆ	417.20	83.51	3.00	0.24	43.90	171.12	9.40	728.37	752.47	(2.71)
ร้อยละ	57.28	11.47	0.41	0.03	6.03	23.49	1.29	100		
ร้านค้าวิทยาลัยอาชีวศึกษา	49.41	18.05	-	0.60	9.16	10.60	0.28	88.10	88.13	(13.24)
ร้อยละ	56.08	20.49	-	0.68	10.40	12.03	0.32	100		
ร้านค้าโรงพยาบาล	89.47	186.42	2.00	-	9.34	18.86	2.44	308.53	322.4	10.96
ร้อยละ	29.00	60.42	0.65	-	3.03	6.11	0.79	100		
ร้านค้าอาหาร	33.33	49.97	-	-	35.67	10.03	0.86	129.86	122.22	2.54
ร้อยละ	25.67	38.48	-	-	27.47	7.72	0.66	100		
ร้านค้าสถาบันราชภัฏ	24.82	3.90	-	-	11.21	7.66	0.15	47.74	47.67	(40.71)
ร้อยละ	51.99	8.17	-	-	23.48	16.05	0.31	100		
ร้านค้ามหาวิทยาลัย	73.74	63.70	9.70	-	4.97	36.12	1.69	189.92	188.81	(0.28)
ร้อยละ	38.83	33.54	5.11	-	2.61	19.02	0.89	100		
ร้านค้าสำนักงานประถมศึกษา	1.74	-	-	-	8.21	4.09	1.27	15.31	16.05	13.07
ร้อยละ	11.36	-	-	-	53.63	26.71	8.30	100		
ร้านค้าส่วนราชการ	7.37	27.88	-	-	2.04	1.46	0.73	39.48	39.46	(4.80)
ร้อยละ	18.67	70.62	-	-	5.16	3.70	1.85	100		
ร้านค้ารัฐวิสาหกิจ	65.62	42.12	-	0.90	96.99	22.30	1.38	229.31	254.72	(13.63)
ร้อยละ	28.62	18.37	-	0.39	42.30	9.72	0.60	100		
ร้านค้าตำรวจ	1.69	20.39	-	-	3.36	-	0.60	26.04	27.03	(5.10)
ร้อยละ	6.49	78.30	-	-	12.90	-	2.31	100		
<b>รวมทั้งสิ้น</b>	<b>764.39</b>	<b>495.94</b>	<b>14.70</b>	<b>1.74</b>	<b>224.85</b>	<b>282.24</b>	<b>18.80</b>	<b>1,802.66</b>	<b>1,858.96</b>	<b>(3.80)</b>
ร้อยละของรวมทั้งสิ้น	42.40	27.51	0.82	0.10	12.47	15.66	1.04	100		
<b>รวมทั้งสิ้น ปี 2563</b>	<b>774.25</b>	<b>504.56</b>	<b>12.70</b>	<b>2.09</b>	<b>268.69</b>	<b>274.68</b>	<b>21.99</b>	<b>1,858.96</b>		
ร้อยละของทั้งสิ้นปี 2563	41.65	27.14	0.68	0.11	14.46	14.78	1.18	100		
<b>รวมทั้งสิ้น เพิ่มขึ้น/(ลดลง)</b>	<b>(9.86)</b>	<b>(8.62)</b>	<b>2.00</b>	<b>(0.35)</b>	<b>(43.84)</b>	<b>7.56</b>	<b>(3.19)</b>	<b>(56.30)</b>		
<b>เพิ่มขึ้น/(ลดลง) ร้อยละ</b>	<b>(1.27)</b>	<b>(1.71)</b>	<b>15.75</b>	<b>(16.75)</b>	<b>(16.32)</b>	<b>2.75</b>	<b>(14.51)</b>	<b>(3.03)</b>		

หมายเหตุ : สินทรัพย์หมุนเวียนอื่น ประกอบด้วย เงินส่งชำระหนี้ระหว่างทาง ดอกเบี้ยเงินให้กู้ยืมรับ - สุทธิ และอื่นๆ

หากวิเคราะห์ตามประเภทย่อยของสหกรณ์ พบว่า สหกรณ์ร้านค้าเอกชนและอื่นๆ มีสินทรัพย์หมุนเวียนมูลค่าสูงสุด 728.37 ล้านบาท โดยถือไว้เป็นเงินสดและเงินฝากธนาคารมูลค่าสูงสุด ร้อยละ 57.28 ของสินทรัพย์หมุนเวียนทั้งสิ้น รองลงมาเป็นสินค้ำคงเหลือ ร้อยละ 23.49 ในขณะที่สหกรณ์ร้านค้าสำนักงานประถมศึกษาที่มีสินทรัพย์หมุนเวียนมูลค่าเพียง 15.31 ล้านบาท เป็นลูกหนี้ระยะสั้น-สุทธิมูลค่าสูงสุด ร้อยละ 53.63 ของสินทรัพย์หมุนเวียนทั้งสิ้น รองลงมาเป็น สินค้ำคงเหลือ ร้อยละ 26.71 ถือไว้เป็นเงินสดและเงินฝากธนาคาร ร้อยละ 11.36 และสินทรัพย์หมุนเวียนอื่น ร้อยละ 8.30

**2) สินทรัพย์ไม่หมุนเวียน** สหกรณ์ร้านค้ามีสินทรัพย์ไม่หมุนเวียนทั้งสิ้น 749.23 ล้านบาท เพิ่มขึ้นจากปีก่อน 18.41 ล้านบาท หรือเพิ่มขึ้น ร้อยละ 2.52 สินทรัพย์ไม่หมุนเวียน คิดเป็นร้อยละ 29.36 ของสินทรัพย์ทั้งสิ้น ส่วนใหญ่อยู่ในที่ดิน อาคารและอุปกรณ์-สุทธิ ร้อยละ 69.88 ของสินทรัพย์ไม่หมุนเวียนทั้งสิ้น ซึ่งสหกรณ์ร้านค้าเอกชนและอื่นๆ มีมูลค่าสูงสุด 568.56 ล้านบาท มีรายละเอียดดังนี้

### **สินทรัพย์ไม่หมุนเวียน ประกอบด้วย**

2.1 เงินลงทุนระยะยาว 59.23 ล้านบาท เพิ่มขึ้นจากปีก่อน 1.94 ล้านบาท หรือเพิ่มขึ้น ร้อยละ 3.39 เงินลงทุนระยะยาว คิดเป็นร้อยละ 7.91 ของสินทรัพย์ไม่หมุนเวียนทั้งสิ้น

2.2 เงินให้กู้ยืมระยะยาว-สุทธิ จำนวน 0.58 ล้านบาท ลดลงจากปีก่อน 0.24 ล้านบาท หรือลดลง ร้อยละ 29.27 เงินให้กู้ยืมระยะยาว คิดเป็นร้อยละ 0.08 ของสินทรัพย์ไม่หมุนเวียนทั้งสิ้น

2.3 ลูกหนี้ระยะยาว-สุทธิ จำนวน 77.04 ล้านบาท เพิ่มขึ้นจากปีก่อน 16.57 ล้านบาท หรือเพิ่มขึ้น ร้อยละ 27.40 ลูกหนี้จำนวนดังกล่าวประกอบด้วย ลูกหนี้สินค้ำผ่อนชำระ/เช่าซื้อ 66.59 ล้านบาท และลูกหนี้อื่นๆ 8.48 ล้านบาท สหกรณ์ได้ตั้งค่าเผื่อหนี้สงสัยจะสูญและสำรองหนี้คลาดเคลื่อนระยะยาวทุกประเภทจำนวน 1.97 ล้านบาท

2.4 ที่ดิน อาคารและอุปกรณ์-สุทธิ จำนวน 523.57 ล้านบาท เพิ่มขึ้นจากปีก่อน 2.60 ล้านบาท หรือเพิ่มขึ้น ร้อยละ 0.50 ที่ดิน อาคารและอุปกรณ์-สุทธิ คิดเป็นร้อยละ 69.88 ของสินทรัพย์ไม่หมุนเวียนทั้งสิ้น

2.5 สินทรัพย์ไม่มีตัวตน จำนวน 75.18 ล้านบาท เพิ่มขึ้นจากปีก่อน 0.60 ล้านบาท หรือเพิ่มขึ้น ร้อยละ 0.80 สินทรัพย์ไม่มีตัวตน คิดเป็นร้อยละ 10.03 ของสินทรัพย์ไม่หมุนเวียนทั้งสิ้น

2.6 สินทรัพย์ไม่หมุนเวียนอื่น สหกรณ์ร้านค้ามีสินทรัพย์ไม่หมุนเวียนอื่นทั้งสิ้น 13.63 ล้านบาท ลดลงจากปีก่อน 3.06 ล้านบาท หรือลดลง ร้อยละ 18.33 สินทรัพย์อื่น คิดเป็นร้อยละ 1.82 ของสินทรัพย์ไม่หมุนเวียนทั้งสิ้น

ตารางที่ 7 สินทรัพย์ไม่หมุนเวียนของสหกรณ์ร้านค้าจำแนกตามประเภทย่อยสหกรณ์ ปี 2563 - 2564

ประเภทย่อยสหกรณ์ร้านค้า	สินทรัพย์ไม่หมุนเวียน (ล้านบาท)							สินทรัพย์ ไม่หมุนเวียน รวม ปี 2563	เพิ่มขึ้น/ (ลดลง) ร้อยละ
	ปี 2564								
	เงินลงทุน ระยะยาว	เงินให้กู้ยืม ระยะยาว - สุทธิ	ลูกหนี้ ระยะยาว - สุทธิ	ที่ดิน อาคาร และอุปกรณ์ - สุทธิ	สินทรัพย์ ไม่มี ตัวตน	สินทรัพย์ ไม่หมุนเวียน อื่น	รวม สินทรัพย์ ไม่หมุนเวียน		
ร้านค้าเอกชนและอื่นๆ	32.46	0.58	0.27	491.33	35.35	8.57	568.56	574.11	(0.97)
ร้อยละ	5.71	0.10	0.05	86.41	6.22	1.51	100		
ร้านค้าวิทยาลัยอาชีวศึกษา	0.34	-	2.10	2.68	0.68	0.09	5.89	6.33	(6.95)
ร้อยละ	5.77	-	35.65	45.50	11.55	1.53	100		
ร้านค้าโรงพยาบาล	23.41	-	0.65	9.63	13.68	0.53	47.90	36.59	30.91
ร้อยละ	48.87	-	1.36	20.10	28.56	1.11	100		
ร้านค้าอาหาร	1.95	-	2.70	10.53	1.71	0.07	16.96	16.89	0.41
ร้อยละ	11.50	-	15.92	62.09	10.08	0.41	100		
ร้านค้าสถาบันราชภัฏ	0.15	-	-	0.45	0.04	-	0.64	0.70	(8.57)
ร้อยละ	23.44	-	-	70.31	6.25	-	100		
ร้านค้ามหาวิทยาลัย	0.20	-	0.12	5.63	2.58	2.78	11.31	11.99	(5.67)
ร้อยละ	1.77	-	1.06	49.78	22.81	24.58	100		
ร้านค้าสำนักงานประถมศึกษา	0.01	-	-	0.54	0.13	-	0.68	0.98	(30.61)
ร้อยละ	1.47	-	-	79.41	19.12	-	100		
ร้านค้าส่วนราชการ	0.20	-	0.10	0.62	-	0.20	1.12	1.14	(1.75)
ร้อยละ	17.86	-	8.93	55.35	-	17.86	100		
ร้านค้ารัฐวิสาหกิจ	0.30	-	68.54	2.16	21.01	1.39	93.40	78.79	18.54
ร้อยละ	0.32	-	73.38	2.31	22.50	1.49	100		
ร้านค้าตำรวจ	0.21	-	2.56	-	-	-	2.77	3.30	(16.06)
ร้อยละ	7.58	-	92.42	-	-	-	100		
<b>รวมทั้งสิ้น</b>	<b>59.23</b>	<b>0.58</b>	<b>77.04</b>	<b>523.57</b>	<b>75.18</b>	<b>13.63</b>	<b>749.23</b>	<b>730.82</b>	<b>2.52</b>
ร้อยละของรวมทั้งสิ้น	7.91	0.08	10.28	69.88	10.03	1.82	100		
<b>รวมทั้งสิ้น ปี 2563</b>	<b>57.29</b>	<b>0.82</b>	<b>60.47</b>	<b>520.97</b>	<b>74.58</b>	<b>16.69</b>	<b>730.82</b>		
ร้อยละของทั้งสิ้นปี 2563	7.84	0.11	8.27	71.29	10.21	2.28	100		
<b>รวมทั้งสิ้น เพิ่มขึ้น/(ลดลง)</b>	<b>1.94</b>	<b>(0.24)</b>	<b>16.57</b>	<b>2.60</b>	<b>0.60</b>	<b>(3.06)</b>	<b>18.41</b>		
<b>เพิ่มขึ้น/(ลดลง) ร้อยละ</b>	<b>3.39</b>	<b>(29.27)</b>	<b>27.40</b>	<b>0.50</b>	<b>0.80</b>	<b>(18.33)</b>	<b>2.52</b>		

หากวิเคราะห์รายประเภทย่อย พบว่าสหกรณ์ร้านค้าเอกชนอื่นๆ มีสินทรัพย์ไม่หมุนเวียนมูลค่าสูงสุด 568.56 ล้านบาท โดยเป็นที่ดิน อาคาร อุปกรณ์-สุทธิ สูงสุด ร้อยละ 86.41 รองลงมาเป็นสินทรัพย์ไม่มีตัวตน ร้อยละ 6.22 ขณะที่สหกรณ์ร้านค้าสถาบันราชภัฏมีสินทรัพย์ไม่หมุนเวียนมูลค่าเพียง 0.64 ล้านบาท แต่เป็นที่ดิน อาคาร และอุปกรณ์-สุทธิ สูงสุด ร้อยละ 70.31 รองลงมาเป็นลูกหนี้ระยะยาว-สุทธิ ร้อยละ 23.44

## 5.2 หนี้สิน

สหกรณ์ร้านค้ามีหนี้สินทั้งสิ้นจำนวน 662.23 ล้านบาท หรือ ร้อยละ 25.95 ของทุนดำเนินงานทั้งสิ้น ลดลงจากปีก่อน 21.45 ล้านบาท หรือลดลง ร้อยละ 3.14 ประกอบด้วย หนี้สินหมุนเวียนและหนี้สินไม่หมุนเวียน 459.14 และ 203.09 ล้านบาท หรือร้อยละ 17.99 และ 7.96 ของทุนดำเนินงานตามลำดับ พิจารณาเปรียบเทียบกับปี 2563 พบว่า หนี้สินหมุนเวียนอัตราลดลง ร้อยละ 1.90 และหนี้สินไม่หมุนเวียนมีอัตราเพิ่มขึ้น ร้อยละ 5.82

1) **หนี้สินหมุนเวียน** สหกรณ์ร้านค้ามีหนี้สินหมุนเวียนทั้งสิ้น 459.14 ล้านบาท ลดลงจากปีก่อน 8.89 ล้านบาท หรือลดลง ร้อยละ 1.90 ประกอบด้วย เงินเบิกเกินบัญชีธนาคารและเงินกู้ยืมระยะสั้น 45.67 ล้านบาท เจ้าหนี้การค้าและตัวจ่ายเงิน 106.85 ล้านบาท ส่วนของหนี้สินไม่หมุนเวียนที่ถึงกำหนดชำระภายในหนึ่งปี 10.08 ล้านบาท เงินรับฝาก 51.53 ล้านบาท และหนี้สินหมุนเวียนอื่น 245.01 ล้านบาท หนี้สินหมุนเวียนคิดเป็นร้อยละ 69.33 ของหนี้สินทั้งสิ้น หรือ ร้อยละ 17.99 ของทุนดำเนินงานทั้งสิ้น

## ตารางที่ 8 หนี้สินหมุนเวียนของสหกรณ์ร้านค้าจำแนกตามประเภทย่อยสหกรณ์ ปี 2563 - 2564

ประเภทย่อยสหกรณ์ร้านค้า	หนี้สินหมุนเวียน (ล้านบาท)							
	ปี 2564						หนี้สิน หมุนเวียน รวม ปี 2563	เพิ่มขึ้น/ (ลดลง) ร้อยละ
	เงินเบิกเกิน/ และเงินกู้ยืม ระยะสั้น	เจ้าหนี้ การค้าและ ตัวเงินจ่าย	ส่วนหนี้สิน ถึงกำหนด ชำระ 1 ปี	เงินรับฝาก	หนี้สิน หมุนเวียน อื่น	รวมหนี้สิน หมุนเวียน		
ร้านค้าเอกชนและอื่นๆ	43.20	46.63	10.00	51.53	161.26	312.62	314.54	(0.61)
ร้อยละ	13.82	14.92	3.20	16.48	51.58	100		
ร้านค้าวิทยาลัยอาชีวศึกษา	-	2.63	-	-	2.37	5.00	4.34	15.21
ร้อยละ	-	52.60	-	-	47.40	100		
ร้านค้าโรงพยาบาล	-	19.22	-	-	5.95	25.17	26.08	(3.49)
ร้อยละ	-	76.36	-	-	23.64	100		
ร้านค้าอาหาร	0.18	3.55	0.08	-	6.61	10.42	9.86	5.68
ร้อยละ	1.73	34.07	0.77	-	63.43	100		
ร้านค้าสถาบันราชภัฏ	-	2.26	-	-	1.23	3.49	3.43	1.75
ร้อยละ	-	64.76	-	-	35.24	100		
ร้านค้ามหาวิทยาลัย	-	8.03	-	-	23.90	31.93	31.13	2.57
ร้อยละ	-	25.15	-	-	74.85	100		
ร้านค้าสำนักงานประถมศึกษา	2.29	0.17	-	-	0.50	2.96	3.57	(17.09)
ร้อยละ	77.37	5.74	-	-	16.89	100		
ร้านค้าส่วนราชการ	-	0.49	-	-	0.80	1.29	1.28	0.78
ร้อยละ	-	37.98	-	-	62.02	100		
ร้านค้ารัฐวิสาหกิจ	-	23.87	-	-	41.45	65.32	71.55	(8.71)
ร้อยละ	-	36.54	-	-	63.46	100		
ร้านค้าตำรวจ	-	-	-	-	0.94	0.94	2.25	(58.22)
ร้อยละ	-	-	-	-	100	100		
<b>รวมทั้งสิ้น</b>	<b>45.67</b>	<b>106.85</b>	<b>10.08</b>	<b>51.53</b>	<b>245.01</b>	<b>459.14</b>	<b>468.03</b>	<b>(1.90)</b>
ร้อยละของรวมทั้งสิ้น	9.95	23.27	2.20	11.22	53.36	100		
รวมทั้งสิ้น ปี 2563	32.54	154.00	12.20	63.94	205.35	468.03		
ร้อยละของทั้งสิ้นปี 2563	6.95	32.90	2.61	13.66	43.88	100		
รวมทั้งสิ้น เพิ่มขึ้น/(ลดลง)	13.13	(47.15)	(2.12)	(12.41)	39.66	(8.89)		
เพิ่มขึ้น/(ลดลง) ร้อยละ	40.35	(30.62)	(17.38)	(19.41)	19.31	(1.90)		

หมายเหตุ : หนี้สินหมุนเวียนอื่น ประกอบด้วย ค่าบำรุงสินนิบาตสหกรณ์ค้างจ่าย และอื่นๆ

จากตารางข้างต้น พบว่าหนี้สินหมุนเวียนส่วนใหญ่อยู่ในรูปของหนี้สินหมุนเวียนอื่นและเจ้าหนี้การค้าและตัวเงินจ่าย ร้อยละ 53.36 และ 23.27 ของหนี้สินหมุนเวียนทั้งสิ้น ตามลำดับ เมื่อเปรียบเทียบหนี้สินหมุนเวียนกับปี 2563 พบว่าสหกรณ์ร้านค้าวิทยาลัยอาชีวศึกษามีอัตราหนี้สินหมุนเวียนเพิ่มขึ้น ร้อยละ 15.21 ในขณะที่สหกรณ์ร้านค้าเอกชนและอื่นๆ มีมูลค่าหนี้สินหมุนเวียนสูงสุด แต่มีอัตราลดลง ร้อยละ 0.61

2) หนี้สินไม่หมุนเวียน สหกรณ์ร้านค้ามีหนี้สินไม่หมุนเวียนทั้งสิ้นจำนวน 203.09 ล้านบาท ลดลงจากปีก่อน 12.56 ล้านบาท หรือลดลงร้อยละ 5.82 ประกอบด้วย เงินกู้ยืมระยะยาว 32.85 ล้านบาท และหนี้สินไม่หมุนเวียนอื่น 170.24 ล้านบาท หนี้สินไม่หมุนเวียน คิดเป็นร้อยละ 7.96 ของทุนดำเนินงานทั้งสิ้น

ตารางที่ 9 หนี้สินไม่หมุนเวียนของสหกรณ์ร้านค้าจำแนกตามประเภทย่อยสหกรณ์ ปี 2563 - 2564

ประเภทย่อยสหกรณ์ร้านค้า	หนี้สินไม่หมุนเวียน (ล้านบาท)				
	ปี 2564			รวมหนี้สิน ไม่หมุนเวียน ปี 2563	เพิ่มขึ้น/(ลดลง) ร้อยละ
	เงินกู้ยืม ระยะยาว	หนี้สิน ไม่หมุนเวียนอื่น	รวมหนี้สิน ไม่หมุนเวียน		
ร้านค้าเอกชนและอื่นๆ	32.00	91.65	123.65	139.50	(11.36)
ร้อยละ	25.88	74.12	100		
ร้านค้าวิทยาลัยอาชีวศึกษา	-	9.52	9.52	9.21	3.37
ร้อยละ	-	100	100		
ร้านค้าโรงพยาบาล	-	31.38	31.38	29.71	5.62
ร้อยละ	-	100	100		
ร้านค้าอาหาร	0.85	9.27	10.12	9.52	6.30
ร้อยละ	8.40	91.60	100		
ร้านค้าสถาบันราชภัฏ	-	5.08	5.08	4.87	4.31
ร้อยละ	-	100	100		
ร้านค้ามหาวิทยาลัย	-	11.64	11.64	11.22	3.74
ร้อยละ	-	100	100		
ร้านค้าสำนักงานประถมศึกษา	-	0.71	0.71	0.74	(4.05)
ร้อยละ	-	100	100		
ร้านค้าส่วนราชการ	-	4.16	4.16	4.13	0.73
ร้อยละ	-	100	100		
ร้านค้ารัฐวิสาหกิจ	-	6.83	6.83	6.75	1.19
ร้อยละ	-	100	100		
ร้านค้าตำรวจ	-	-	-	-	-
ร้อยละ	-	-	-	-	-
<b>รวมทั้งสิ้น</b>	<b>32.85</b>	<b>170.24</b>	<b>203.09</b>	<b>215.65</b>	<b>(5.82)</b>
<b>ร้อยละของรวมทั้งสิ้น</b>	<b>16.18</b>	<b>83.82</b>	<b>100</b>		
<b>รวมทั้งสิ้น ปี 2563</b>	<b>44.23</b>	<b>171.42</b>	<b>215.65</b>		
<b>ร้อยละของทั้งสิ้นปี 2563</b>	<b>20.51</b>	<b>79.49</b>	<b>100</b>		
<b>รวมทั้งสิ้น เพิ่มขึ้น/(ลดลง)</b>	<b>(11.38)</b>	<b>(1.18)</b>	<b>(12.56)</b>		
<b>เพิ่มขึ้น/(ลดลง) ร้อยละ</b>	<b>(25.73)</b>	<b>(0.69)</b>	<b>(5.82)</b>		

หมายเหตุ : หนี้สินไม่หมุนเวียนอื่น ประกอบด้วย เจ้าหนี้ค่าเช่าซื้อสินทรัพย์ และอื่นๆ

จากตารางข้างต้น พบว่าหนี้สินไม่หมุนเวียนส่วนใหญ่อยู่ในรูปของหนี้สินไม่หมุนเวียนอื่นๆ ร้อยละ 83.82 และเงินกู้ยืมระยะยาว ร้อยละ 16.18 ถ้าหากพิจารณาเปรียบเทียบกับหนี้สินไม่หมุนเวียนกับปี 2563 พบว่า สหกรณ์ร้านค้าอาหาร เพิ่มขึ้นมากที่สุด ร้อยละ 6.30 รองลงมาเป็นสหกรณ์ร้านค้าโรงพยาบาล ร้อยละ 5.62 ส่วนสหกรณ์ร้านค้าเอกชนและอื่นๆ ลดลงจากปีก่อนมากที่สุด ร้อยละ 11.36 และสหกรณ์ร้านค้าสำนักงานประถมศึกษา ลดลงร้อยละ 4.05 สำหรับสหกรณ์ร้านค้าตำรวจไม่มีหนี้สินไม่หมุนเวียน

### 5.3 ทุนของสหกรณ์

ในรอบปี 2564 สหกรณ์ร้านค้ามีทุนของสหกรณ์ 1,889.66 ล้านบาท ลดจากปีก่อน 16.44 ล้านบาท หรือลดลง ร้อยละ 0.86 ทุนของสหกรณ์ คิดเป็นร้อยละ 74.05 ของทุนดำเนินงานทั้งสิ้น

ตารางที่ 10 ทุนของสหกรณ์ร้านค้าจำแนกตามประเภทย่อยสหกรณ์ ปี 2563 - 2564

ประเภทย่อยสหกรณ์ร้านค้า	ทุนของสหกรณ์ (ล้านบาท)							รวมทุนของสหกรณ์ปี 2563	เพิ่มขึ้น/(ลดลง) ร้อยละ
	ปี 2564								
	ทุนเรือนหุ้น	ทุนสำรอง	ทุนสะสมตามข้อบังคับและอื่นๆ	กำไร (ขาดทุน) สะสม	กำไร (ขาดทุน) สุทธิ	รวมทุนของสหกรณ์			
ร้านค้าเอกชนและอื่นๆ	123.52	327.07	366.55	(2.35)	45.87	860.66	872.54	(1.36)	
ร้อยละ	14.35	38.00	42.59	(0.27)	5.33	100			
ร้านค้าวิทยาลัยอาชีวศึกษา	6.64	44.54	24.18	(0.15)	4.26	79.47	80.91	(1.78)	
ร้อยละ	8.35	56.05	30.43	(0.19)	5.36	100			
ร้านค้าโรงพยาบาล	61.64	116.25	84.82	(0.02)	37.19	299.88	303.20	(1.09)	
ร้อยละ	20.56	38.77	28.28	(0.01)	12.40	100			
ร้านค้าทหาร	26.96	61.22	34.58	(5.22)	8.74	126.28	119.73	5.47	
ร้อยละ	21.35	48.48	27.38	(4.13)	6.92	100			
ร้านค้าสถาบันราชภัฏ	7.00	17.94	11.64	-	3.23	39.81	40.07	(0.65)	
ร้อยละ	17.58	45.07	29.24	-	8.11	100			
ร้านค้ามหาวิทยาลัย	29.03	91.54	34.64	-	2.45	157.66	158.45	(0.50)	
ร้อยละ	18.41	58.06	21.97	-	1.56	100			
ร้านค้าสำนักงานประถมศึกษา	6.57	3.86	1.41	(0.11)	0.59	12.32	12.73	(3.22)	
ร้อยละ	53.33	31.33	11.44	(0.89)	4.79	100			
ร้านค้าส่วนราชการ	4.64	16.86	14.67	(1.02)	-	35.15	35.18	(0.09)	
ร้อยละ	13.20	47.97	41.73	(2.90)	-	100			
ร้านค้ารัฐวิสาหกิจ	38.20	126.98	74.56	-	10.82	250.56	255.21	(1.82)	
ร้อยละ	15.24	50.68	29.76	-	4.32	100			
ร้านค้าตำรวจ	4.68	13.72	8.53	-	0.94	27.87	28.08	(0.75)	
ร้อยละ	16.79	49.23	30.61	-	3.37	100			
<b>รวมทั้งสิ้น</b>	<b>308.88</b>	<b>819.98</b>	<b>655.58</b>	<b>(8.87)</b>	<b>114.09</b>	<b>1,889.66</b>	<b>1,906.10</b>	<b>(0.86)</b>	
<b>ร้อยละของรวมทั้งสิ้น</b>	<b>16.35</b>	<b>43.39</b>	<b>34.69</b>	<b>(0.47)</b>	<b>6.04</b>	<b>100</b>			
<b>รวมทั้งสิ้น ปี 2563</b>	<b>310.03</b>	<b>771.22</b>	<b>486.13</b>	<b>118.54</b>	<b>220.18</b>	<b>1,906.10</b>			
<b>ร้อยละของทั้งสิ้นปี 2563</b>	<b>16.27</b>	<b>40.46</b>	<b>25.50</b>	<b>6.22</b>	<b>11.55</b>	<b>100</b>			
<b>รวมทั้งสิ้น เพิ่มขึ้น/(ลดลง)</b>	<b>(1.15)</b>	<b>48.76</b>	<b>169.45</b>	<b>(127.41)</b>	<b>(106.09)</b>	<b>(16.44)</b>			
<b>เพิ่มขึ้น/(ลดลง) ร้อยละ</b>	<b>(0.37)</b>	<b>6.32</b>	<b>34.86</b>	<b>(107.48)</b>	<b>(48.18)</b>	<b>(0.86)</b>			



หากพิจารณาตามมูลค่าทุนของสหกรณ์ร้านค้า ปี 2564 พบว่าสหกรณ์ร้านค้าเอกชนและอื่นๆ มูลค่าสูงสุด 860.66 ล้านบาท ซึ่งเป็นทุนสะสมตามข้อบังคับและอื่นๆ สูงสุด ร้อยละ 42.59 ขณะที่สหกรณ์ร้านค้าสำนักงานประถมศึกษาที่มีทุนของสหกรณ์มูลค่าน้อยที่สุด 12.32 ล้านบาท แต่มีทุนเรือนหุ้นสูงสุด ร้อยละ 53.33 ของทุนของสหกรณ์

## 6. ผลการดำเนินงาน

### 6.1 รายได้

การดำเนินงานของสหกรณ์ร้านค้าปี 2564 มีรายได้รวมทั้งสิ้น 4,064.59 ล้านบาท ลดลงจากปีก่อน 405.33 ล้านบาท หรือลดลง ร้อยละ 9.07 ประกอบด้วย รายได้ธุรกิจหลัก 3,918.28 ล้านบาท รายได้เฉพาะธุรกิจ 28.33 ล้านบาท และรายได้อื่นๆ 117.98 ล้านบาท

### 6.2 ค่าใช้จ่าย

การดำเนินงานของสหกรณ์ร้านค้า ปี 2564 มีค่าใช้จ่ายรวมทั้งสิ้น 3,963.90 ล้านบาท ลดลงจากปีก่อน 299.35 ล้านบาท หรือลดลง ร้อยละ 7.02 ประกอบด้วย ต้นทุนของธุรกิจหลัก 3,543.55 ล้านบาท ค่าใช้จ่ายเฉพาะธุรกิจ 61.90 ล้านบาท และค่าใช้จ่ายอื่นๆ 358.45 ล้านบาท

หากพิจารณาจากค่าใช้จ่ายทั้งสิ้น พบว่า ค่าใช้จ่ายส่วนใหญ่เป็นต้นทุนจากธุรกิจหลักสหกรณ์ เมื่อเปรียบเทียบต้นทุนของแต่ละประเภทย่อยจะพบว่า สหกรณ์ร้านค้าเกือบทุกประเภทมีค่าใช้จ่ายทั้งสิ้นต่ำกว่ารายได้ทั้งสิ้น ยกเว้นสหกรณ์ร้านค้ามหาวิทยาลัยและสหกรณ์ร้านค้าส่วนราชการที่มีค่าใช้จ่ายทั้งสิ้นสูงกว่ารายได้ทั้งสิ้น

### 6.3 กำไร(ขาดทุน)สุทธิ

การดำเนินงานของสหกรณ์ร้านค้า ในปี 2564 มีผลกำไรสุทธิ เป็นเงินจำนวน 100.69 ล้านบาท หรือ ร้อยละ 2.48 ของรายได้ทั้งสิ้น ลดลงจากปีก่อน 105.98 ล้านบาท หรือลดลง ร้อยละ 51.28 ขณะที่สหกรณ์ร้านค้าสถาบันราชภัฏ มีกำไรสุทธิเพิ่มขึ้น

**สรุป** ผลการดำเนินงานในภาพรวมสหกรณ์ร้านค้าที่รวบรวมข้อมูลได้ จำนวน 108 แห่ง ปรากฏผลการดำเนินงาน ดังนี้

- กำไรสุทธิ  
จำนวน 78 แห่ง เป็นเงินจำนวน 114.17 ล้านบาท
- ขาดทุนสุทธิ  
จำนวน 29 แห่ง เป็นเงินจำนวน 13.48 ล้านบาท
- ไม่ดำเนินธุรกิจ  
จำนวน 1 แห่ง

ตารางที่ 11 ผลการดำเนินงานของสหกรณ์ร้านค้าจำแนกตามประเภทย่อยสหกรณ์ ปี 2563 - 2564

ประเภทย่อยสหกรณ์ร้านค้า	ผลการดำเนินงาน (ล้านบาท)										
	ปี 2564									กำไร (ขาดทุน) สุทธิ ปี 2563	เพิ่มขึ้น/ (ลดลง) ร้อยละ/ เท่า
	รายได้				ค่าใช้จ่าย				กำไร (ขาดทุน) สุทธิ		
	ธุรกิจหลัก	เฉพาะ ธุรกิจ	อื่นๆ	รวม รายได้	ต้นทุน	เฉพาะ ธุรกิจ	อื่นๆ	รวม ค่าใช้จ่าย			
ร้านค้าเอกชนและอื่นๆ	2,463.80	19.63	64.75	2,548.18	2,329.90	34.10	142.50	2,506.50	41.68	119.31	(65.07)
ร้อยละ	96.69	0.77	2.54	100	91.43	1.34	5.59	98.36	1.64		
ร้านค้าวิทยาลัยอาชีวศึกษา	91.33	0.96	2.51	94.80	73.46	0.97	16.74	91.17	3.63	6.03	(39.80)
ร้อยละ	96.34	1.01	2.65	100	77.49	1.02	17.66	96.17	3.83		
ร้านค้าโรงพยาบาล	570.22	0.75	12.34	583.31	467.78	20.12	58.85	546.75	36.56	51.37	(28.83)
ร้อยละ	97.76	0.13	2.11	100	80.19	3.45	10.09	93.73	6.27		
ร้านค้าอาหาร	178.55	1.57	3.85	183.97	160.78	1.65	15.92	178.35	5.62	8.71	(35.48)
ร้อยละ	97.06	0.85	2.09	100	87.39	0.90	8.65	96.94	3.06		
ร้านค้าสถาบันราชภัฏ	59.94	0.21	0.47	60.62	49.39	0.24	8.28	57.91	2.71	2.32	16.81
ร้อยละ	98.88	0.35	0.77	100	81.47	0.40	13.66	95.53	4.47		
ร้านค้ามหาวิทยาลัย	144.17	1.97	4.42	150.56	115.67	2.99	32.04	150.70	(0.14)	1.91	1.07 เท่า
ร้อยละ	95.76	1.31	2.93	100	76.83	1.99	21.28	100.10	(0.10)		
ร้านค้าสำนักงานประถมศึกษา	11.06	0.03	0.20	11.29	8.87	0.07	1.87	10.81	0.48	1.32	(63.64)
ร้อยละ	97.96	0.27	1.77	100	78.57	0.62	16.56	95.75	4.25		
ร้านค้าส่วนราชการ	27.45	0.51	1.68	29.64	21.69	(2.36)	11.92	31.25	(1.61)	(1.53)	(5.23)
ร้อยละ	92.61	1.72	5.67	100	73.18	(7.96)	40.22	105.44	(5.44)		
ร้านค้ารัฐวิสาหกิจ	364.75	2.70	25.89	393.34	310.58	4.06	67.88	382.52	10.82	16.07	(32.67)
ร้อยละ	92.73	0.69	6.58	100	78.96	1.03	17.26	97.25	2.75		
ร้านค้าตำรวจ	7.01	-	1.87	8.88	5.43	0.06	2.45	7.94	0.94	1.16	(18.97)
ร้อยละ	78.94	-	21.06	100	61.15	0.68	27.59	89.42	10.58		
<b>รวมทั้งสิ้น</b>	<b>3,918.28</b>	<b>28.33</b>	<b>117.98</b>	<b>4,064.59</b>	<b>3,543.55</b>	<b>61.90</b>	<b>358.45</b>	<b>3,963.90</b>	<b>100.69</b>	<b>206.67</b>	<b>(51.28)</b>
ร้อยละต่อรายได้ทั้งสิ้น	96.40	0.70	2.90	100	87.18	1.52	8.82	97.52	2.48		
รวมทั้งสิ้น ปี 2563	4,216.67	8.66	244.59	4,469.92	3,810.03	57.30	395.92	4,263.25	206.67		
ร้อยละของทั้งสิ้นปี 2563	94.34	0.19	5.47	100	85.24	1.28	8.86	95.38	4.62		
รวมทั้งสิ้น เพิ่มขึ้น/(ลดลง)	(298.39)	19.67	(126.61)	(405.33)	(266.48)	4.60	(37.47)	(299.35)	(105.98)		
เพิ่มขึ้น/(ลดลง) ร้อยละ	(7.08)	227.14	(51.76)	(9.07)	(6.99)	8.03	(9.46)	(7.02)	(51.28)		

หากวิเคราะห์ตามประเภทย่อยของสหกรณ์ พบว่า สหกรณ์ร้านค้าเอกชนและอื่นๆ มีรายได้รวมมูลค่าสูงสุด 2,548.18 ล้านบาท และมีผลกำไรสุทธิ ร้อยละ 1.64 ของรายได้ทั้งสิ้น ขณะที่ร้านค้าตำรวจมีรายได้รวมมูลค่า 8.88 ล้านบาท แต่มีผลกำไรสุทธิสูงสุด ร้อยละ 10.58 ของรายได้ทั้งสิ้น

ภาพที่ 5 แสดงผลการดำเนินงานของสหกรณ์ในรอบ 5 ปี (ปี 2560 – ปี 2564)

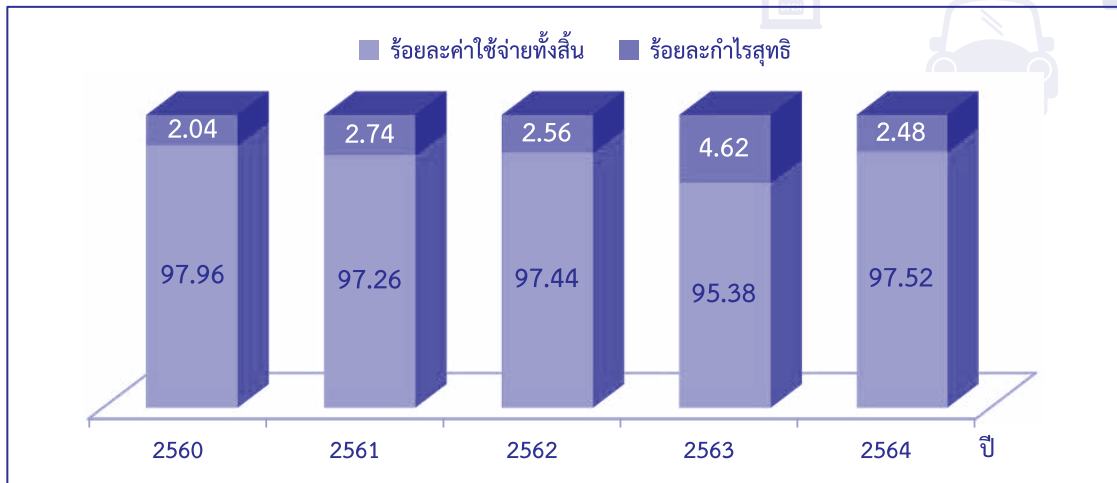

ในรอบ 5 ปี (ปี 2560 – ปี 2564) ผลการดำเนินงานของสหกรณ์ร้านค้า พบว่า ในปี 2564 มีผลกำไรสุทธิ ร้อยละ 2.48 ซึ่งมีอัตราการเติบโตลดลง อาจเป็นผลกระทบจากปัญหาการแพร่ระบาดของโรคติดเชื้อไวรัสโคโรนา 2019 (COVID-19) มาตรการกระตุ้นเศรษฐกิจของรัฐบาล เช่น โครงการคนละครึ่ง การเติบโตของร้านสะดวกซื้อที่มีบริการจัดส่งสินค้าถึงบ้าน

## 7. แหล่งที่มาและแหล่งใช้ไปของทุนดำเนินงาน

สหกรณ์ร้านค้าที่รวบรวมข้อมูลได้ในรอบปี 2564 มีทุนดำเนินงานทั้งสิ้น 2,551.89 ล้านบาท ลดลงจากปีก่อน 37.89 ล้านบาท หรือลดลง ร้อยละ 1.46 โดยมีแหล่งที่มาและแหล่งใช้ไปของทุนดำเนินงาน ดังนี้

### 7.1 แหล่งที่มาของทุนดำเนินงาน

แหล่งที่มาของทุนดำเนินงานสหกรณ์ร้านค้า ปี 2564 มีจำนวนทั้งสิ้น 2,551.89 ล้านบาท ประกอบด้วย ทุนของสหกรณ์ 1,889.66 ล้านบาท คิดเป็นร้อยละ 74.05 ของทุนดำเนินงานทั้งสิ้น เงินรับฝากจากสมาชิก 49.53 ล้านบาท คิดเป็นร้อยละ 1.94 ของทุนดำเนินงานทั้งสิ้น เงินรับฝากจากสหกรณ์อื่น 2.00 ล้านบาท คิดเป็นร้อยละ 0.08 ของทุนดำเนินงานทั้งสิ้น เงินกู้ยืมและเครดิตการค้า 195.45 ล้านบาท คิดเป็นร้อยละ 7.66 ของทุนดำเนินงานทั้งสิ้น และหนี้สินอื่น 415.25 ล้านบาท คิดเป็นร้อยละ 14.99 ของทุนดำเนินงานทั้งสิ้น

ตารางที่ 12 แหล่งที่มาของทุนดำเนินงานของสหกรณ์ร้านค้าจำแนกตามประเภทย่อยสหกรณ์  
ปี 2563 - 2564

ประเภทย่อยสหกรณ์ร้านค้า	แหล่งที่มาของทุนดำเนินงาน (ล้านบาท)							เพิ่มขึ้น/ (ลดลง) ร้อยละ
	ปี 2564						แหล่งที่มา ของทุน ดำเนินงาน รวม ปี 2563	
	ทุนของ สหกรณ์	เงินรับ ฝากจาก สมาชิก	เงินรับฝาก จาก สหกรณ์อื่น	เงินกู้ยืม และ เครดิตการค้า	หนี้สินอื่น	รวมแหล่งที่มา ของทุน ดำเนินงาน		
ร้านค้าเอกชนและอื่นๆ	860.66	49.53	2.00	131.83	252.91	1,296.93	1,326.58	(2.24)
ร้อยละ	66.37	3.82	0.15	10.16	19.50	100		
ร้านค้าวิทยาลัยอาชีวศึกษา	79.47	-	-	2.64	11.88	93.99	94.46	(0.50)
ร้อยละ	84.55	-	-	2.81	12.64	100		
ร้านค้าโรงพยาบาล	299.88	-	-	19.21	37.34	356.43	358.99	(0.71)
ร้อยละ	84.14	-	-	5.39	10.47	100		
ร้านค้าทหาร	126.28	-	-	4.67	15.87	146.82	139.11	5.54
ร้อยละ	86.01	-	-	3.18	10.81	100		
ร้านค้าสถาบันราชภัฏ	39.81	-	-	2.25	6.32	48.38	48.37	0.02
ร้อยละ	82.29	-	-	4.65	13.06	100		
ร้านค้ามหาวิทยาลัย	157.66	-	-	8.03	35.54	201.23	200.80	0.21
ร้อยละ	78.35	-	-	3.99	17.66	100		
ร้านค้าสำนักงานประถมศึกษา	12.32	-	-	2.45	1.22	15.99	17.03	(6.11)
ร้อยละ	77.05	-	-	15.32	7.63	100		
ร้านค้าส่วนราชการ	35.15	-	-	0.50	4.95	40.60	40.60	-
ร้อยละ	86.57	-	-	1.23	12.20	100		
ร้านค้ารัฐวิสาหกิจ	250.56	-	-	23.87	48.28	322.71	333.51	(3.24)
ร้อยละ	77.64	-	-	7.40	14.96	100		
ร้านค้าตำรวจ	27.87	-	-	-	0.94	28.81	30.33	(5.01)
ร้อยละ	96.74	-	-	-	3.26	100		
<b>รวมทั้งสิ้น</b>	<b>1,889.66</b>	<b>49.53</b>	<b>2.00</b>	<b>195.45</b>	<b>415.25</b>	<b>2,551.89</b>	<b>2,589.78</b>	<b>(1.46)</b>
ร้อยละของรวมทั้งสิ้น	74.05	1.94	0.08	7.66	16.27	100		
รวมทั้งสิ้น ปี 2563	1,906.10	53.17	10.77	242.96	376.78	2,589.78		
ร้อยละของทั้งสิ้นปี 2563	73.60	2.05	0.42	9.38	14.55	100		
รวมทั้งสิ้น เพิ่มขึ้น/(ลดลง)	(16.44)	(3.64)	(8.77)	(47.51)	38.47	(37.89)		
เพิ่มขึ้น/(ลดลง) ร้อยละ	(0.86)	(6.85)	(81.43)	(19.55)	10.21	(1.46)		

หากวิเคราะห์รายประเภทย่อยสหกรณ์ พบว่าสหกรณ์ร้านค้าตำรวจมีทุนของสหกรณ์สูงสุด ร้อยละ 96.74 ของทุนดำเนินงาน ส่วนที่เหลือเป็นหนี้สินอื่น 3.26 ขณะที่สหกรณ์ร้านค้าเอกชนและอื่นๆ มีทุนของสหกรณ์ ร้อยละ 66.36 รองลงมาเป็นหนี้สินอื่น เงินกู้ยืมและเครดิตการค้า เงินรับฝากจากสมาชิกและเงินรับฝากจากสหกรณ์อื่น ร้อยละ 19.50, 10.16, 3.82 และ 0.16 ตามลำดับ

## 7.2 แหล่งใช้ไปของทุนดำเนินงาน

หากวิเคราะห์รายละเอียดของสหกรณ์ ปี 2564 พบว่าสหกรณ์ร้านค้าส่วนราชการลงทุนอยู่ในรูปเงินสด/เงินฝากธนาคาร/เงินฝากสหกรณ์อื่นสูงสุด ร้อยละ 86.82 ของทุนดำเนินงานทั้งสิ้น ในขณะที่สหกรณ์ร้านค้าสำนักงานประถมศึกษา มีเงินสด/เงินฝากธนาคาร/เงินฝากสหกรณ์อื่น และเงินลงทุน ร้อยละ 10.88 และ 0.06 ตามลำดับ

ตารางที่ 13 แหล่งใช้ไปของเงินทุนของสหกรณ์ร้านค้าจำแนกตามประเภทย่อยสหกรณ์ ปี 2563-2564

ประเภทย่อยสหกรณ์ร้านค้า	แหล่งใช้ไปของทุนดำเนินงาน (ล้านบาท)										แหล่งใช้ไป ของทุน ดำเนินงาน ปี 2563	เพิ่มขึ้น/ (ลดลง) ร้อยละ
	ปี 2564											
	เงินสด/เงิน ฝากธนาคาร และเงินฝาก สหกรณ์อื่น	เงิน ลงทุน	เงินให้กู้ ยืมแก่ สมาชิก- สุทธิ	เงินให้กู้ ยืมแก่ อื่น- สุทธิ	ลูกหนี้ อื่น- สุทธิ	สินค้า คงเหลือ	ที่ดิน อาคารและ อุปกรณ์- สุทธิ	สินทรัพย์ ไม่มี ตัวตน	สินทรัพย์ อื่น	รวม แหล่งใช้ไป ของทุน ดำเนินงาน		
ร้านค้าเอกชนและอื่นๆ	500.71	35.46	0.82	-	44.17	171.12	491.33	35.35	17.97	1,296.93	1,326.58	(2.24)
ร้อยละ	38.61	2.73	0.06	-	3.41	13.19	37.88	2.73	1.39	100		
ร้านค้าวิทยาลัยอาชีวศึกษา	67.46	0.34	-	0.60	11.26	10.60	2.68	0.68	0.37	93.99	94.46	(0.50)
ร้อยละ	71.77	0.36	-	0.64	11.98	11.28	2.85	0.72	0.40	100		
ร้านค้าโรงพยาบาล	275.89	25.41	-	-	9.99	18.86	9.63	13.68	2.97	356.43	358.99	(0.71)
ร้อยละ	77.41	7.13	-	-	2.80	5.29	2.70	3.84	0.83	100		
ร้านค้าทหาร	83.30	1.95	-	-	38.37	10.03	10.53	1.71	0.93	146.82	139.11	5.54
ร้อยละ	56.74	1.33	-	-	26.14	6.83	7.17	1.16	0.63	100		
ร้านค้าสถาบันราชภัฏ	28.72	0.15	-	-	11.21	7.66	0.45	0.04	0.15	48.38	48.37	0.02
ร้อยละ	59.37	0.31	-	-	23.17	15.83	0.93	0.08	0.31	100		
ร้านค้ามหาวิทยาลัย	137.44	9.90	-	-	5.09	36.12	5.63	2.58	4.47	201.23	200.80	0.21
ร้อยละ	68.30	4.92	-	-	2.53	17.95	2.80	1.28	2.22	100		
ร้านค้าสำนักงานประถมศึกษา	1.74	0.01	-	-	8.21	4.09	0.54	0.13	1.27	15.99	17.03	(6.11)
ร้อยละ	10.88	0.06	-	-	51.35	25.58	3.38	0.81	7.94	100		
ร้านค้าส่วนราชการ	35.25	0.20	-	-	2.14	1.46	0.62	-	0.93	40.60	40.60	-
ร้อยละ	86.82	0.49	-	-	5.27	3.60	1.53	-	2.29	100		
ร้านค้ารัฐวิสาหกิจ	107.74	0.30	0.90	-	165.53	22.30	2.16	21.01	2.77	322.71	333.51	(3.24)
ร้อยละ	33.39	0.09	0.28	-	51.29	6.91	0.67	6.51	0.86	100		
ร้านค้าตำรวจ	22.08	0.21	-	-	5.92	-	-	-	0.60	28.81	30.33	(5.01)
ร้อยละ	76.64	0.73	-	-	20.55	-	-	-	2.08	100		
<b>รวมทั้งสิ้น</b>	<b>1,260.33</b>	<b>73.93</b>	<b>1.72</b>	<b>0.60</b>	<b>301.89</b>	<b>282.24</b>	<b>523.57</b>	<b>75.18</b>	<b>32.43</b>	<b>2,551.89</b>	<b>2,589.78</b>	<b>(1.46)</b>
<b>ร้อยละของรวมทั้งสิ้น</b>	<b>49.39</b>	<b>2.89</b>	<b>0.07</b>	<b>0.02</b>	<b>11.83</b>	<b>11.06</b>	<b>20.52</b>	<b>2.95</b>	<b>1.27</b>	<b>100</b>		
<b>รวมทั้งสิ้น ปี 2563</b>	<b>1,278.81</b>	<b>69.99</b>	<b>1.32</b>	<b>1.60</b>	<b>329.16</b>	<b>274.68</b>	<b>520.97</b>	<b>74.58</b>	<b>38.67</b>	<b>2,589.78</b>		
<b>ร้อยละของทั้งสิ้นปี 2563</b>	<b>49.38</b>	<b>2.70</b>	<b>0.05</b>	<b>0.06</b>	<b>12.71</b>	<b>10.61</b>	<b>20.12</b>	<b>2.88</b>	<b>1.49</b>	<b>100</b>		
<b>รวมทั้งสิ้น เพิ่มขึ้น/(ลดลง)</b>	<b>(18.48)</b>	<b>3.94</b>	<b>0.40</b>	<b>(1.00)</b>	<b>(27.27)</b>	<b>7.56</b>	<b>2.60</b>	<b>0.60</b>	<b>(6.24)</b>	<b>(37.89)</b>		
<b>เพิ่มขึ้น/(ลดลง) ร้อยละ</b>	<b>(1.45)</b>	<b>5.63</b>	<b>30.30</b>	<b>(62.50)</b>	<b>(8.28)</b>	<b>2.75</b>	<b>0.50</b>	<b>0.80</b>	<b>(16.14)</b>	<b>(1.46)</b>		

## 8. ภาวะเศรษฐกิจทางการเงินของสหกรณ์ร้านค้า

กรมตรวจบัญชีสหกรณ์ ได้ประยุกต์ใช้ CAMELS Analysis ในการวิเคราะห์ภาวะเศรษฐกิจทางการเงินของสหกรณ์ร้านค้าอย่างเป็นระบบและเป็นมาตรฐานเดียวกัน ดังนี้

### ภาวะเศรษฐกิจทางการเงินของสหกรณ์ร้านค้าไม่รวมชุมนุม

มิติที่ 1 ความเพียงพอของเงินทุนต่อความเสี่ยง

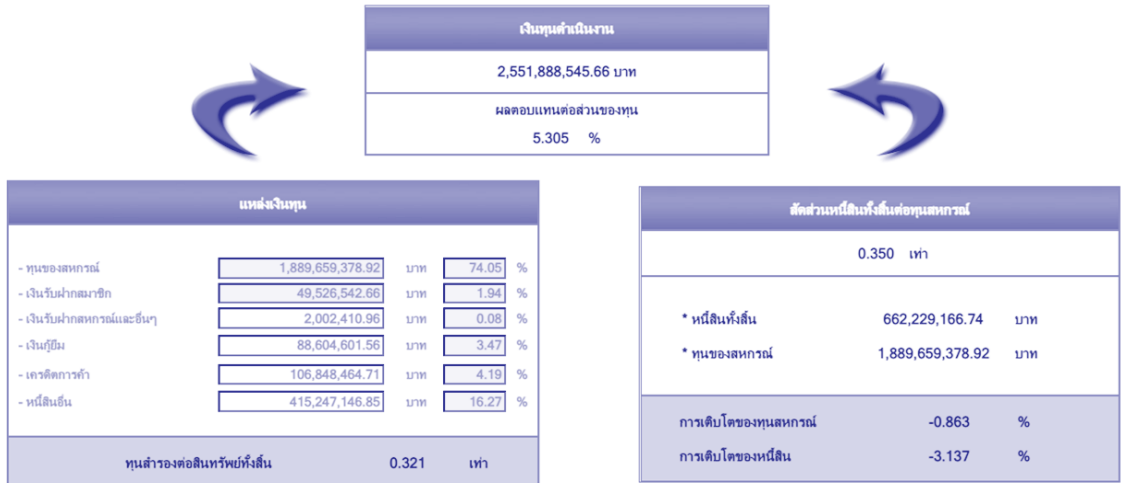

### ด้านความเพียงพอของเงินทุนต่อความเสี่ยง

ปี 2564 สหกรณ์ร้านค้ามีทุนดำเนินงานทั้งสิ้น จำนวนเงิน 2,551.89 ล้านบาท ทุนดำเนินงานดังกล่าว ส่วนใหญ่เป็นทุนของสหกรณ์ ร้อยละ 74.05 ส่วนที่เหลือหนี้สิน ร้อยละ 25.95 ประกอบด้วย เงินกู้ยืมและเครดิตการค้า ร้อยละ 7.66 เงินรับฝากจากสมาชิก ร้อยละ 1.94 เงินรับฝากจากสหกรณ์และอื่นๆ ร้อยละ 0.08 และหนี้สินอื่น ร้อยละ 16.27 ของทุนดำเนินงานทั้งสิ้น พบว่าการจัดหาเงินทุนดังกล่าวจะมาจากทั้งการก่อหนี้และจากส่วนของทุน โดยมีอัตราส่วนการเติบโตของหนี้สินลดลง ร้อยละ 3.14 ขณะที่อัตราส่วนการเติบโตของทุนสหกรณ์ลดลง ร้อยละ 0.86 และมีอัตราส่วนผลตอบแทนต่อส่วนลงทุน ร้อยละ 5.31 แสดงให้เห็นว่าส่วนของทุนสหกรณ์ทุก 100 บาท มีความสามารถทำกำไรเท่ากับ 5.31 บาท ซึ่งส่วนของทุนสหกรณ์ร้านค้าส่วนใหญ่มาจากทุนสำรอง หากพิจารณาหนี้สินทั้งสิ้นต่อทุนสหกรณ์แล้ว มีอัตราส่วนหนี้สินทั้งสิ้นต่อทุน 0.35 เท่า ปีก่อน 0.36 เท่า ซึ่งต่ำกว่าปีก่อน แสดงว่าในภาพรวมสหกรณ์ร้านค้ามีความสามารถในการชำระหนี้ได้ทั้งจำนวน สร้างความเชื่อมั่นให้กับเจ้าหนี้ได้เป็นอย่างดี อย่างไรก็ตาม ควรดำรงรักษาเงินทุนสำรองให้อยู่ในระดับดีอย่างต่อเนื่อง และพิจารณาความเหมาะสมต่อเนื่องในเรื่องความเพียงพอของเงินทุนในด้านรับภาระค่าใช้จ่ายในการดำเนินงานต่างๆ และการขยายตัวของธุรกิจอย่างระมัดระวังรอบคอบ เพื่อขยายทุนสำรองสร้างความมั่นคงทางการเงินในปีต่อไป โดยใช้ระดับการวิเคราะห์และติดตามทั่วไป

มิติที่ 2 คุณภาพของสินทรัพย์

สินทรัพย์		
2,551,888,545.66 บาท		
ผลตอบแทนต่อสินทรัพย์		
3.916 %		

การลงทุนในสินทรัพย์		
เงินฝากเงินฝากธนาคาร/อ.ก.	1,260,325,832.61	บาท 49.39 %
ลูกหนี้	347,050,653.84	บาท 13.60 %
(ตามเงื่อนไขสิ่งจะสูญ)	42,836,539.86	บาท 1.68 %
ที่ดินอาคาร/อุปกรณ์	523,569,041.35	บาท 20.52 %
หลักทรัพย์/ตราสาร	73,929,548.40	บาท 2.90 %
สินค้าและอื่นๆ	389,850,009.32	บาท 15.28 %
NPL/หนี้ชำระไม่ได้ตามกำหนด	0.00	บาท
หรืออัตราหนี้ชำระ	0.000	%

อัตราส่วนของสินทรัพย์		
1.524 รอบ		
รายได้จากเงินฝาก	3,918,285,060.41	บาท
การเติบโตของสินทรัพย์	-1.463	%

ด้านคุณภาพสินทรัพย์

ปี 2564 สหกรณ์ร้านค้ามีสินทรัพย์ทั้งสิ้น จำนวนเงิน 2,551.89 ล้านบาท นำไปลงทุนอยู่ในรูปของเงินสดเงินฝากธนาคารและเงินฝากสหกรณ์อื่น 1,260.33 ล้านบาท ที่ดิน อาคารและอุปกรณ์ 523.57 ล้านบาท สินค้าและอื่นๆ 389.85 ล้านบาท ลูกหนี้-สุทธิ 304.21 ล้านบาท และหลักทรัพย์/ตราสาร 73.93 ล้านบาท

ปี 2564 สหกรณ์ร้านค้ามีอัตราส่วนด้านคุณภาพสินทรัพย์ ดังนี้

- อัตราการค้างชำระของลูกหนี้ **ไม่มี** แสดงว่าสหกรณ์ร้านค้าสามารถบริหารลูกหนี้อยู่ในเกณฑ์ดี เก็บหนี้ได้ทั้งหมด ตามค่าระดับมาตรฐานของ CFSAWS:ss

- ผลตอบแทนต่อสินทรัพย์ ร้อยละ 3.92 แสดงว่าการใช้สินทรัพย์ของสหกรณ์ร้านค้าทุก 100 บาท ก่อให้เกิดกำไรจากการดำเนินงาน 3.92 บาท ซึ่งอัตราผลตอบแทนต่อสินทรัพย์ คือ อัตราส่วนที่แสดงให้เห็นว่า สหกรณ์สามารถบริหารทรัพย์สิน เพื่อก่อเกิดกำไรได้มากน้อยเพียงใด และเป็นการตรวจสอบเบื้องต้นว่า สหกรณ์ได้ใช้ประโยชน์สินทรัพย์อย่างคุ้มค่าเต็มประสิทธิภาพจริงหรือไม่ โดยผลลัพธ์ที่ได้จากการคำนวณ ยังมีค่ามากเท่าไร ยิ่งแสดงว่า กิจการสามารถใช้สินทรัพย์ได้อย่างคุ้มค่ามากเท่านั้น กล่าวคือ **ยิ่งมาก ยิ่งดี**

ดังนั้น สหกรณ์ร้านค้าควรมีการบริหารจัดการสินทรัพย์ของสหกรณ์ให้มีประสิทธิภาพ ก่อให้เกิดรายได้สูงสุด ยังต้องคำนึงถึงความเสี่ยงที่จะเกิดขึ้น โดยใช้ระดับการวิเคราะห์และติดตามในรายละเอียดให้มากที่สุด

มิติที่ 3 ชัดความสามารถในการบริหาร

โครงสร้างธุรกิจ			
- จำนวนสมาชิก	662,340	คน	
- ธุรกิจสหกรณ์			
* สินเชื่อ	2,200,000.00	บาท	0.08 %
* รับฝากเงิน	4,038,182.68	บาท	0.10 %
* จัดหาสินค้า	3,867,566,936.52	บาท	98.09 %
* รวมรวมผลผลิตแปรรูป	30,650,460.82	บาท	0.78 %
* โบนัสบริการ	14,307,635.61	บาท	0.37 %
มูลค่าธุรกิจรวม	3,918,763,215.63	บาทปี	
	326,563,601.30	บาทเดือน	
การเติบโตของธุรกิจ	-7.148	%	



ด้านความสามารถในการบริหารจัดการ

ในปี 2564 สหกรณ์ร้านค้ามีสมาชิกทั้งสิ้น 662,340 คน ดำเนินธุรกิจ มีมูลค่าธุรกิจรวม 3,918.76 ล้านบาท หรือ 326.56 ล้านบาทต่อเดือน ประกอบด้วย ธุรกิจจัดหาสินค้ามาจำหน่าย มีมูลค่าธุรกิจมากที่สุดถึง 3,867.56 ล้านบาท (เฉลี่ยต่อเดือน 322.30 ล้านบาท) รองลงมาธุรกิจรวบรวมผลผลิตและแปรรูปผลผลิต 30.65 ล้านบาท (เฉลี่ยต่อเดือน 2.55 ล้านบาท) และน้อยที่สุด ธุรกิจสินเชื่อ (ให้เงินกู้) 2.20 ล้านบาท (เฉลี่ยต่อเดือน 0.18 ล้านบาท) มูลค่าธุรกิจของสหกรณ์ลดลง ร้อยละ 7.15



มิติที่ 4 การทำกำไร



**ด้านความสามารถในการทำกำไร**

ในปี 2564 สหกรณ์ร้านค้ามีรายได้ทั้งสิ้น จำนวนเงิน 4,064.59 ล้านบาท มีค่าใช้จ่ายทั้งสิ้น จำนวนเงิน 3,963.90 ล้านบาท คิดเป็นร้อยละ 97.52 ของรายได้ทั้งสิ้น ทำให้มีผลกำไรสุทธิ จำนวนเงิน 100.69 ล้านบาท โดยมีอัตราส่วนทางการเงินด้านความสามารถในการทำกำไร ดังนี้

- อัตรากำไรสุทธิ ร้อยละ 2.57 แสดงว่าการดำเนินงานของสหกรณ์ร้านค้าเพื่อให้เกิดกำไรสุทธิจากรายได้ธุรกิจหลักทุก 100 บาท สามารถทำกำไรสุทธิ 2.57 บาท ซึ่งอัตรากำไรสุทธิ เป็นการวัดอัตราส่วนทางการเงินระหว่างผลกำไรสุทธิกับรายได้ธุรกิจหลักซึ่งเป็นอัตราส่วนที่บอกถึงความสามารถในการทำกำไรสุทธิของสหกรณ์ โดยกำไรสุทธิ คือ กำไรที่หักค่าใช้จ่ายทั้งหมดออกแล้ว หากค่าที่คำนวณได้สูงแสดงว่าความสามารถของการดำเนินงานของสหกรณ์มีคุณภาพมากทำให้สามารถทำกำไรได้ดี หากค่าที่คำนวณได้ต่ำ แสดงว่าสหกรณ์อาจมีปัญหาในการดำเนินงาน ทำให้ไม่ได้กำไรเท่าที่ควร

- อัตราการเติบโตของกำไรสุทธิลดลงร้อยละ 51.28 แสดงว่าปี 2563 สหกรณ์ร้านค้ามีกำไรสุทธิ 100 บาท แต่ปี 2564 สหกรณ์ร้านค้ามีกำไร 48.72 บาท ซึ่งลดจากปี 2563 เท่ากับ 51.28 บาท

- อัตราค่าใช้จ่ายดำเนินงานต่อกำไรก่อนหักค่าใช้จ่ายดำเนินงาน ร้อยละ 76.94 ถือว่าอยู่ในเกณฑ์พอใช้ ตามค่าระดับมาตรฐานของ CFSAWS:ss ส่งผลให้กำไรต่อสมาชิกโดยเฉลี่ย 152.02 บาทต่อคน เงินออมต่อสมาชิกโดยเฉลี่ย 541.12 บาทต่อคน และหนี้สินต่อสมาชิกโดยเฉลี่ย 440.00 บาทต่อคน

ดังนั้น สหกรณ์ควรที่จะลดต้นทุนและค่าใช้จ่ายที่ไม่จำเป็นลงไป เพิ่มรายได้และผลตอบแทนกลับสู่ สมาชิก ในการแก้ปัญหาที่สหกรณ์ต้องใช้ระดับการวิเคราะห์และติดตามในรายละเอียดให้มากที่สุด

ผลิตภัณฑ์ 5 สภาพคล่อง

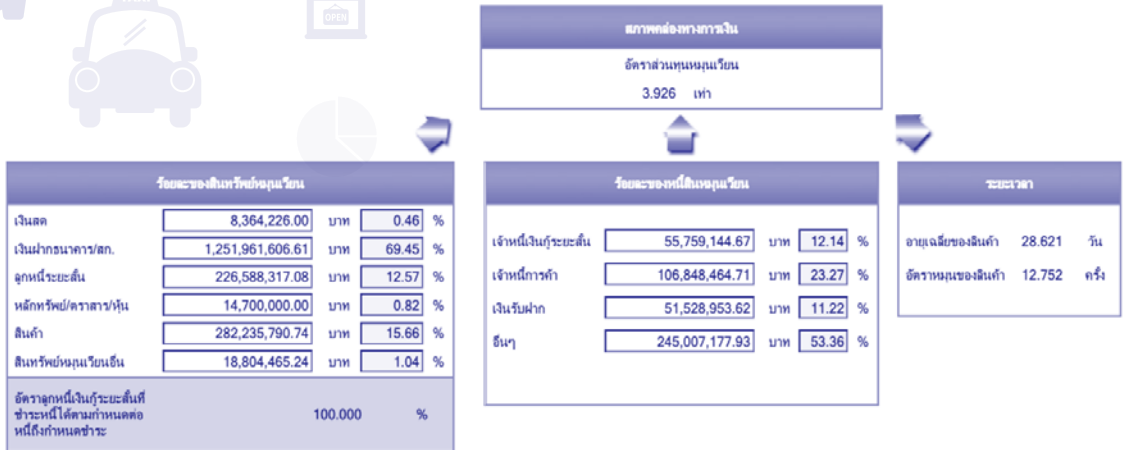

### ด้านสภาพคล่องทางการเงิน

ปี 2564 สหกรณ์ร้านค้าลงทุนในสินทรัพย์หมุนเวียนจำนวน 1,802.66 ล้านบาท และมีหนี้สินหมุนเวียนจำนวน 459.14 ล้านบาท เมื่อพิจารณาส่วนประกอบของสินทรัพย์หมุนเวียนแล้ว จะเห็นว่าส่วนใหญ่ คือ เงินฝากธนาคาร/เงินฝากสหกรณ์อื่น ร้อยละ 69.91 ของสินทรัพย์หมุนเวียนทั้งสิ้น สหกรณ์ควรพิจารณาทบทวนการเก็บรักษาเงินไว้เท่าที่จำเป็น และนำส่วนที่เหลือนั้นไปดำเนินงานหรือลงทุนในสินทรัพย์เพื่อหาผลประโยชน์เพิ่มพูนให้แก่สหกรณ์โดยต้องคำนึงถึงความเสี่ยงที่อาจเกิดขึ้นในอนาคต นอกจากนี้ส่วนประกอบของสินทรัพย์หมุนเวียนที่มีจำนวนมากรองลงมาคือ สินค้าคงเหลือ เป็นร้อยละ 15.66 ของสินทรัพย์หมุนเวียน และลูกหนี้ระยะสั้น ร้อยละ 12.57 ของสินทรัพย์หมุนเวียน หากพิจารณาอัตราลูกหนี้ระยะสั้นที่ชำระได้ตามกำหนด ร้อยละ 100.00 และอัตรากារหมุนของสินค้าเท่ากับ 12.75 ครั้ง อายุเฉลี่ยของสินค้าเท่ากับ 28.62 วัน หากวิเคราะห์อัตราส่วนสินทรัพย์หมุนเวียนต่อหนี้สินหมุนเวียน 3.93 เท่า จะเห็นได้ว่าสหกรณ์สามารถชำระหนี้ระยะสั้นได้เป็นอย่างดี เนื่องจากมีสินทรัพย์หมุนเวียนมากกว่าหนี้สินหมุนเวียน อย่างไรก็ตามการบริหารจัดการลูกหนี้ให้มีการชำระหนี้ได้ตามกำหนดสัญญาและการบริหารจัดการสินค้าให้มีประสิทธิภาพอย่างต่อเนื่อง เพื่อรักษาสภาพคล่องทางการเงินของสหกรณ์ ต้องใช้ระดับการวิเคราะห์ติดตามทั่วไป

## มิติที่ 6 ผลกระทบของธุรกิจ



### ด้านผลกระทบของธุรกิจ

สหกรณ์ร้านค้ามีปัจจัยเสี่ยงหลายด้านที่มีผลกระทบกับการดำเนินงานและการขยายตัวของธุรกิจ เช่น ราคาน้ำมันเชื้อเพลิง ราคาสินค้า ต้นทุนการผลิต ด้านการตลาด และจากภัยทางธรรมชาติ รวมทั้งห้างสรรพสินค้าและร้านค้าสะดวกซื้อที่เปิดตลอด 24 ชั่วโมงที่เกิดขึ้นมากมาย ซึ่งร้านสะดวกซื้อบางแห่งมีบริการการสั่งซื้อสินค้าแบบออนไลน์และบริการส่งถึงบ้าน นอกจากนี้ยังมีร้านสะดวกซื้อซึ่งมีสถานที่ใกล้เคียงกับสหกรณ์ร้านค้าที่สามารถเข้าถึงได้ง่ายและสะดวก สินค้าราคาประหยัด และมีคุณภาพใกล้เคียงกัน ซึ่งสหกรณ์ร้านค้าจำเป็นต้องแข่งขันกับปัจจัยเสี่ยงเหล่านี้สหกรณ์ควรพิจารณาบริหารจัดการธุรกิจให้มีประสิทธิภาพเพื่อให้ สมาชิกมีความเชื่อมั่นและลงทุนทำธุรกิจกับสหกรณ์อย่างต่อเนื่อง เพื่อความมั่นคงของสหกรณ์ต่อไป

# ความพร้อมในการวิเคราะห์และเชื่อมโยง CAMELS

ระดับเทียบเคียงกับอัตราส่วนมาตรฐานการเงินขององค์กรและกรมกฤษฎีกา					
หนี้สินต่อทุน(เท่า)	ทุนสำรองต่อสินทรัพย์(เท่า)	ผลตอบแทนต่อสินทรัพย์(%)	ค่าใช้จ่ายดำเนินงานต่อกำไร(%) (ก่อนหักค่าใช้จ่ายดำเนินงาน)	ลูกหนี้ระยะสั้นที่ชำระได้ ตามกำหนด(%)	อัตราหมุนของสินค้า(ครั้ง)
0.350	0.321	3.916	76.940	100.000	12.752

GGRRGY 61403

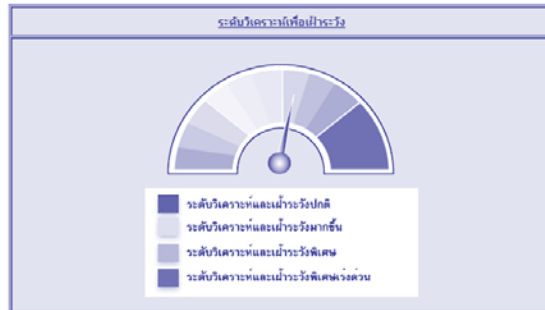

การเตรียมความพร้อมในการวิเคราะห์

เป็นระดับวิเคราะห์เพื่อพิจารณาว่าเป็นพิเศษ ต้องวิเคราะห์เชิงชัดเจนว่ามีปัญหาด้านใดของ CAMELS รุนแรงหรือไม่ รวมทั้งสาเหตุที่สุดคืออะไร และมีความจำเป็นที่ผู้บังคับบัญชาต้องดำเนินการปรับปรุงอย่างรวดเร็วหรือไม่

ความถี่ของการวิเคราะห์เป็นแต่ละส่วน

C A E L

วิเคราะห์ความคุ้มค่าในการใช้สินทรัพย์และขนาดความรุนแรงค่าใช้จ่ายดำเนินงาน ซึ่งส่งผลต่อคุณภาพสินทรัพย์และการชำระหนี้ รวมทั้งวิเคราะห์ประสิทธิภาพการบริหารสินค้าคงเหลืออาจส่งผลกระทบต่อลูกค้า

หมายเหตุ : เครื่องหมาย ● หมายถึง วิเคราะห์และติดตามรายไตรมาส  
 ○ หมายถึง วิเคราะห์และติดตามในรายละเอียดมากขึ้น  
 ● หมายถึง วิเคราะห์และติดตามในรายละเอียดมากที่สุด

## ระดับวิเคราะห์เพื่อเฝ้าระวัง

สหกรณ์ร้านค้า (ไม่รวมชุมนุมสหกรณ์) ที่ผู้สอบบัญชีแสดงความเห็นต้องบการเงินได้ทั้งสิ้นประจำปี 2564 มีระดับเทียบเคียงกับอัตราส่วนมาตรฐานทางการเงินในเรื่อง

1. หนี้สินต่อทุนอยู่ที่ระดับ “ดี”
2. ทุนสำรองต่อสินทรัพย์อยู่ที่ระดับ “ดี”
3. ผลตอบแทนต่อสินทรัพย์อยู่ที่ระดับ “ควรปรับปรุง”
4. ค่าใช้จ่ายดำเนินงานต่อกำไรก่อนหักค่าใช้จ่ายดำเนินงานอยู่ที่ระดับ “ควรปรับปรุง”
5. ลูกหนี้ระยะสั้นที่ชำระหนี้ได้ตามกำหนดอยู่ที่ระดับ “ดี”
6. อัตราหมุนของสินค้าอยู่ที่ระดับ “พอใช้”

โดยเป็นผลให้ภาพรวมสำหรับระดับวิเคราะห์เพื่อเฝ้าระวังอยู่ที่ระดับ “พิเศษ” ดังนั้นผู้บริหารสหกรณ์ต้องวิเคราะห์ให้ชัดเจนว่ามีปัญหาด้านใดของ CAMELS รุนแรงหรือไม่ รวมทั้งหาสาเหตุคืออะไร และมีความจำเป็นที่ต้องแก้ไขปรับปรุงอย่างรวดเร็วหรือไม่

## ความลึกของการวิเคราะห์ในแต่ละด้าน จำแนกได้ดังนี้

1. ความเพียงพอของเงินทุนต่อความเสี่ยง อยู่ในระดับ วิเคราะห์และติดตามทั่วไป
2. คุณภาพของสินทรัพย์ อยู่ในระดับ วิเคราะห์และติดตามในรายละเอียด ให้มากที่สุด
3. ความสามารถในการทำกำไร อยู่ในระดับ วิเคราะห์และติดตามในรายละเอียด ให้มากที่สุด
4. สภาพคล่องทางการเงิน อยู่ในระดับ วิเคราะห์และติดตามทั่วไป

ผลการชี้วัดสถานการณ์ทางการเงินของสหกรณ์ร้านค้า (ไม่รวมชุมนุมสหกรณ์) ที่ผู้สอบบัญชี แสดงความเห็นต่องบการเงินได้ จำนวน 108 แห่ง จำแนกเป็น 4 ระดับ ดังนี้

ระดับวิเคราะห์และเฝ้าระวัง**ปกติ** จำนวน 28 แห่ง หรือ ร้อยละ 25.93 ในจำนวนนี้สหกรณ์ ต้องวิเคราะห์ถึงความสามารถในการพัฒนาที่เกิดขึ้นว่าเป็นไปอย่างต่อเนื่องหรือไม่ ซึ่งอาจมีด้านใด ด้านหนึ่ง ของ CAMELS ที่ต้องพัฒนาปรับปรุงให้ดีกว่าเดิมก็ได้

ระดับวิเคราะห์และเฝ้าระวัง**มากขึ้น** จำนวน 14 แห่ง หรือ ร้อยละ 12.96 ในจำนวนนี้สหกรณ์ ต้องต้องวิเคราะห์ถึงความสามารถในการพัฒนาอย่างต่อเนื่อง และมีปัญหาด้านใดด้านหนึ่งหรือ สองด้านของ CAMELS หรือไม่ ที่ต้องพัฒนา ปรับปรุงให้มากขึ้น หรือดีกว่าเดิมก็ได้

ระดับวิเคราะห์และเฝ้าระวัง**พิเศษ** จำนวน 64 แห่ง หรือ ร้อยละ 59.26 ในจำนวนนี้สหกรณ์ ต้องวิเคราะห์ให้ชัดเจนว่ามีปัญหาด้านใดของ CAMELS รุนแรงหรือไม่ รวมทั้งหาสาเหตุคืออะไรและ มีความจำเป็นที่ต้องแก้ไขปรับปรุงอย่างรวดเร็วหรือไม่

ระดับวิเคราะห์และเฝ้าระวัง**พิเศษเร่งด่วน** จำนวน 2 แห่ง หรือ ร้อยละ 1.85 ในจำนวนนี้ สหกรณ์ต้องวิเคราะห์ให้ชัดเจนถึงว่าได้เกิดปัญหาทุกด้านของ CAMELS รุนแรงหรือไม่ รวมทั้งหาสาเหตุ คืออะไรและมีความจำเป็นที่ต้องแก้ไขปรับปรุงอย่างเร่งด่วนมิฉะนั้นจะเกิดผลเสียหายหรือไม่

## การเปรียบเทียบข้อมูลและอัตราส่วนทางการเงินของสหกรณ์ร้านค้า

มิติ / อัตราส่วนทางการเงิน	หน่วยวัด	ปี 2564	CFSAWS:ss
<b>มิติที่ 1 ความเพียงพอของเงินทุนต่อความเสี่ยง</b>			
1.1 อัตราส่วนหนี้สินต่อทุน	เท่า	0.35	“ดี” (น้อยกว่า 0.50)
1.2 อัตราส่วนทุนสำรองต่อสินทรัพย์	เท่า	0.32	“ดี” (มากกว่า 0.25)
1.3 อัตราการเติบโตของสหกรณ์	%	(0.86)	
1.4 อัตราการเติบโตของหนี้	%	(3.14)	
1.5 อัตราผลตอบแทนต่อส่วนของผู้ถือหุ้น	%	5.31	
<b>มิติที่ 2 คุณภาพของสินทรัพย์</b>			
2.1 อัตราการค้างชำระของลูกค้า	%	0.00	
2.2 อัตราหมุนของสินทรัพย์	รอบ	1.52	
2.3 อัตราผลตอบแทนต่อสินทรัพย์	%	3.92	“ควรปรับปรุง” (น้อยกว่า 4.00)
2.4 อัตราการเติบโตของสินทรัพย์	%	(1.46)	
<b>มิติที่ 3 ขีดความสามารถในการบริหาร</b>			
3.1 อัตราการเติบโตของธุรกิจ	%	(7.15)	
<b>มิติที่ 4 การทำกำไร</b>			
4.1 กำไรต่อสมาชิก	บาท/คน	152.02	
4.2 เงินออมต่อสมาชิก	บาท/คน	541.12	
4.3 หนี้สินต่อสมาชิก	บาท/คน	440.00	
4.4 อัตราค่าใช้จ่ายดำเนินงานต่อกำไร ก่อนหักค่าใช้จ่ายดำเนินงาน	%	76.94	“ควรปรับปรุง” (มากกว่า 70.00)
4.5 อัตราการเติบโตของทุนสำรอง	%	6.32	
4.6 อัตราการเติบโตของทุนสะสมอื่นๆ	%	8.50	
4.7 อัตราการเติบโตของกำไรสุทธิ	%	(51.28)	
4.8 อัตรากำไรสุทธิ	%	2.57	
<b>มิติที่ 5 สภาพคล่อง</b>			
5.1 อัตราส่วนทุนหมุนเวียน	เท่า	3.93	
5.2 อัตราหมุนของสินค้า	ครั้ง	12.75	“พอใช้” (12.25 - 33.50)
5.3 อายุเฉลี่ยของสินค้า	วัน	28.62	
5.4 อัตราลูกหนี้ระยะสั้นที่ชำระได้ตามกำหนด	%	100.00	“ดี” (มากกว่า 95.00)

## ข้อเสนอแนะ

รายงานผลการดำเนินงานและฐานะการเงินของสหกรณ์ร้านค้า ปี 2564 ซึ่งสามารถสะท้อนภาพการบริหารงานของสหกรณ์ โดยเป็นข้อเสนอแนะให้กับผู้บริหารหรือคณะกรรมการทราบเพื่อเพิ่มประสิทธิภาพในการบริหารจัดการทางการเงิน รวมทั้ง การวางแผนในการพัฒนาปรับปรุงและติดตามการแก้ไขปัญหาที่อาจเกิดขึ้น และเพิ่มความระมัดระวังในการดำเนินธุรกิจสร้างความเข้มแข็งมั่นคงทางการเงิน มีดังนี้

1. สหกรณ์ร้านค้าควรพิจารณาหาแนวทางในการลดต้นทุนและลดภาระค่าใช้จ่ายดำเนินงานที่ไม่จำเป็น เพื่อให้สหกรณ์สามารถดำเนินธุรกิจให้เติบโตส่งผลตอบแทนกลับคืนสู่สมาชิก
2. สหกรณ์ควรมีระบบการควบคุมภายในเพื่อตรวจสอบติดตามการใช้จ่ายของสหกรณ์ให้เหมาะสมสอดคล้องกับรายได้ของสหกรณ์อย่างใกล้ชิดเข้มงวด
3. ควรมีการเชื่อมโยงเครือข่ายระหว่างสหกรณ์ในการจัดหาสินค้ามาจำหน่าย อุปกรณ์การผลิต จัดหาตลาดกลางในการจำหน่ายสินค้า เพื่อเป็นการลดต้นทุน เพิ่มรายได้ ส่งผลกำไรต่อสมาชิก รวมทั้งการนำหลักเศรษฐกิจพอเพียงมาปรับใช้ในการดำเนินธุรกิจของสหกรณ์ต่อไป
4. แนะนำให้ผู้บริหารของสหกรณ์ร้านค้า ใช้เครื่องมือทางการเงินในการวิเคราะห์ใฝ่ระยะวังและเตือนภัยทางการเงิน CFSAWS : ss เพื่อนำผลที่ได้จากการวิเคราะห์มาพิจารณาหาแนวทางในการวางแผนและปรับปรุงแก้ไขปัญหาล่วงหน้าและไปในทิศทางที่ถูกต้อง เพื่อรองรับความเสี่ยงที่อาจเกิดขึ้น
5. สหกรณ์ร้านค้ามีอัตราหมุนของสินค้า 12.75 ครั้ง ทำให้อายุเฉลี่ยของสินค้าอยู่ที่ 28.62 วัน สหกรณ์ควรพิจารณาสินค้าที่ค้างอยู่ในคลังสินค้าที่เกินกว่าอายุเฉลี่ยเนื่องจากสินค้าเหล่านี้มีผลต่อต้นทุน สหกรณ์ควรนำเงินไปจัดหาสินค้ามาจำหน่ายที่ซื้อขาย ขยายคล่อง



# รายงานผลการดำเนินงานและฐานะการเงิน สหกรณ์บริการ



# รายงานผลการดำเนินงานและฐานะการเงิน สหกรณ์บริการ

## บทสรุป

รายงานผลการดำเนินงานและฐานะการเงินของสหกรณ์บริการ ประจำปี 2564 ที่รวบรวมข้อมูลจากงบการเงินของผู้สอบบัญชีที่แสดงความเห็นแล้วในระบบสารสนเทศทางการเงินของสหกรณ์และกลุ่มเกษตรกรของสหกรณ์บริการทั่วประเทศ (ไม่รวมชุมนุมสหกรณ์บริการ) มีจำนวนสหกรณ์ 821 แห่ง เพิ่มขึ้นจำนวน 1 แห่ง มีสมาชิกทั้งสิ้น 447,604 คน เพิ่มขึ้นจากปีก่อน ร้อยละ 0.86 ทุนเรือนหุ้นคงเหลือทั้งสิ้น 7,028.37 ล้านบาท สหกรณ์มีทุนดำเนินงานทั้งสิ้นจำนวน 25,295.99 ล้านบาท เป็นส่วนของหนี้สิน ร้อยละ 60.35 และเป็นส่วนของทุนสหกรณ์ ร้อยละ 39.65 ซึ่งส่วนใหญ่ นำเงินไปลงทุนในลูกหนี้ ร้อยละ 71.24 รองลงเป็นเงินสดและเงินฝาก ร้อยละ 14.04 ของสินทรัพย์ทั้งสิ้น มูลค่าธุรกิจโดยรวม 20,372.53 ล้านบาท เพิ่มขึ้นจากปีก่อน ร้อยละ 1.11 ส่วนใหญ่เป็นธุรกิจสินเชื่อ ร้อยละ 37.39 รองลงมาเป็นธุรกิจรวบรวมผลิตผล ร้อยละ 31.50 ของมูลค่าธุรกิจทั้งสิ้น ผลการดำเนินงาน มีรายได้ทั้งสิ้น 10,172.11 ล้านบาท ลดลงจากปีก่อน ร้อยละ 2.82 มีค่าใช้จ่ายทั้งสิ้น จำนวน 9,690.61 ล้านบาท ลดลงจากปีก่อน ร้อยละ 2.80 ผลกำไรสุทธิ 481.50 ล้านบาท คิดเป็นร้อยละ 4.73 ของรายได้ทั้งสิ้น ลดลงจากปีก่อน ร้อยละ 3.21

ดังนั้น เงินทุนส่วนใหญ่ของสหกรณ์ได้มาจากการก่อหนี้เป็นหลัก ทำให้เงินทุนของสหกรณ์มีไม่เพียงพอในการรองรับหนี้ที่สหกรณ์ก่อได้ เจ้าหนี้มีความเสี่ยงที่จะไม่ได้รับชำระหนี้ และอาจขาดความน่าเชื่อมั่นในการหาแหล่งกู้เงินเพื่อนำมาใช้ในการดำเนินงานของสหกรณ์ ส่วนของสินทรัพย์สหกรณ์ส่วนใหญ่เป็นการลงทุนในสินทรัพย์ที่ไม่หมุนเวียนเป็นหลัก โดยเฉพาะการให้กู้ยืมเงินระยะยาว ซึ่งสวนทางกับการก่อหนี้ของสหกรณ์ที่เป็นการก่อหนี้ระยะสั้นจำนวนมาก ส่งผลต่อสภาพคล่องทางการเงิน เนื่องจากสหกรณ์อาจจะหาเงินไม่ทันในการชำระหนี้ที่ถึงกำหนดชำระให้กับเจ้าหนี้ได้

ส่วนการดำเนินธุรกิจโดยรวมมีมูลค่าเพิ่มขึ้น แต่อัตราการเติบโตค่อนข้างน้อย ซึ่งธุรกิจสินเชื่อเป็นธุรกิจหลักของสหกรณ์ แต่ยังมีปัญหาในการเรียกเก็บหนี้ไม่ดีเท่าที่ควร รวมถึงประสิทธิภาพในการบริหารสินค้าลดลง ส่งผลให้ผลการดำเนินงานโดยรวมมีรายได้ลดลงมากกว่าการลดลงของค่าใช้จ่าย ทำให้สหกรณ์มีผลกำไรลดลง จึงส่งผลให้ภาพรวมสมาชิกสหกรณ์บริการมีหนี้มากกว่าเงินออมเพิ่มมากขึ้นด้วย

ภาพรวมของสหกรณ์บริการค่อนข้างมีปัญหาในทุกด้าน ดังนั้น สหกรณ์บริการที่มีปัญหาควรวางแผนการลงทุนในสินทรัพย์ให้มีความเหมาะสม เพิ่มความเข้มแข็งของการติดตามหนี้ การบริหารสินค้าให้มีประสิทธิภาพ รวมถึงการลดค่าใช้จ่ายที่ไม่จำเป็น ประเมินตรวจสอบสุขภาพทางการเงินของสหกรณ์อย่างสม่ำเสมอ เพื่อให้สหกรณ์ที่มีปัญหาลดลง

## ผลการวิเคราะห์ข้อมูลทางการเงิน

ผลการดำเนินงานและฐานะการเงินของสหกรณ์บริการ ประจำปี 2564 เป็นการรวบรวมข้อมูลทางการเงินของสหกรณ์บริการ (ไม่รวมชุมนุมสหกรณ์บริการ) ที่มีสถานะดำเนินธุรกิจ ไม่ดำเนินธุรกิจ และหยุดดำเนินธุรกิจ จากงบการเงินของผู้สอบบัญชีที่แสดงความเห็นแล้วในระบบสารสนเทศทางการเงินของสหกรณ์และกลุ่มเกษตรกร ณ วันที่ 30 กันยายน 2564 มีรายละเอียดดังนี้

### 1. จำนวนสหกรณ์

ปี 2564 สหกรณ์บริการมีจำนวนทั้งสิ้น 821 แห่ง เพิ่มขึ้นจากปีก่อนจำนวน 1 แห่ง ส่วนใหญ่เป็นสหกรณ์เคหะสถานและชุมชน ร้อยละ 47.87 รองลงมาเป็นสหกรณ์เดินรถ ร้อยละ 25.46 ส่วนสหกรณ์สาธารณูปโภค มีจำนวนน้อยที่สุด ร้อยละ 1.22 โดยสหกรณ์บริการอื่นและสหกรณ์เคหะสถานและชุมชนมีจำนวนสหกรณ์เพิ่มขึ้น ส่วนสหกรณ์รถโดยสารและสหกรณ์สาธารณูปโภคที่จำนวนสหกรณ์ลดลง

ตารางที่ 1 จำนวนสหกรณ์บริการ จำแนกตามประเภทย่อยของสหกรณ์ ปี 2563 - 2564

ประเภทย่อยสหกรณ์บริการ	จำนวนสหกรณ์					
	ปี 2564		ปี 2563		เพิ่มขึ้น/(ลดลง)	
	แห่ง	ร้อยละ	แห่ง	ร้อยละ	แห่ง	ร้อยละ
เคหะสถานและชุมชน	393	47.87	392	47.80	1	0.26
รถโดยสาร	209	25.46	213	25.98	(4)	(1.88)
อุตสาหกรรมในครัวเรือน	46	5.60	46	5.61	0	0.00
สาธารณูปโภค	10	1.22	11	1.34	(1)	(9.09)
บริการอื่น	163	19.85	158	19.27	5	3.16
<b>รวมทั้งสิ้น</b>	<b>821</b>	<b>100</b>	<b>820</b>	<b>100</b>	<b>1</b>	<b>0.12</b>

ภาพที่ 1 แสดงจำนวนสหกรณ์บริการในรอบ 5 ปี (ปี 2560 – 2564)

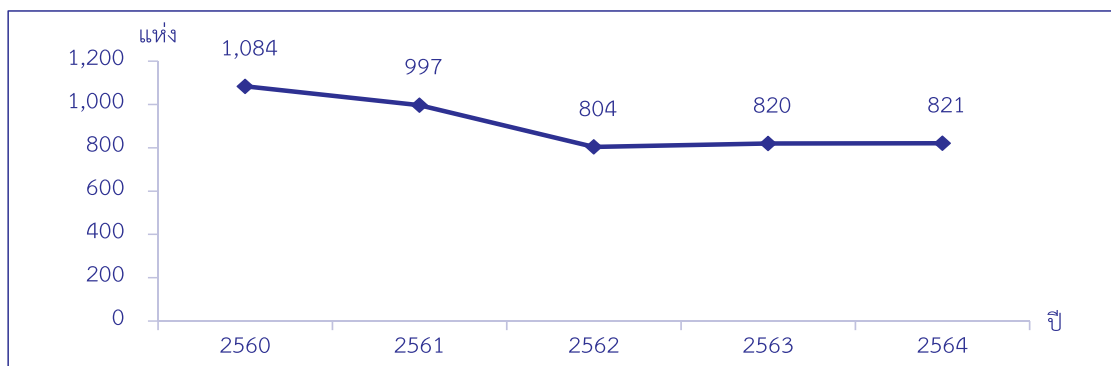

## 2. จำนวนสมาชิก

สหกรณ์บริการในภาพรวมมีสมาชิก 447,604 คน เพิ่มขึ้นจากปีก่อน ร้อยละ 0.86 โดยสหกรณ์บริการอื่น มีสมาชิกมากที่สุด ร้อยละ 61.07 รองลงมาเป็นสหกรณ์เคหะสถานและชุมชน ร้อยละ 18.03 และสหกรณ์รถโดยสาร ร้อยละ 17.64 ส่วนสหกรณ์สาธารณูปโภคมีสมาชิกน้อยที่สุด ร้อยละ 2.04 ของสมาชิกสหกรณ์ทั้งสิ้น ซึ่งสหกรณ์เกือบทุกประเภทมีจำนวนลดลง ยกเว้นสหกรณ์สาธารณูปโภคและสหกรณ์บริการอื่นที่มีสมาชิกเพิ่มขึ้น

ตารางที่ 2 จำนวนสมาชิกของสหกรณ์บริการ จำแนกตามประเภทย่อย ปี 2563 – 2564

ประเภทย่อยสหกรณ์บริการ	จำนวนสมาชิก					
	ปี 2564		ปี 2563		เพิ่มขึ้น/(ลดลง)	
	คน	ร้อยละ	คน	ร้อยละ	คน	ร้อยละ
เคหะสถานและชุมชน	80,685	18.03	82,361	18.56	(1,676)	(2.03)
รถโดยสาร	78,951	17.64	81,317	18.32	(2,366)	(2.91)
อุตสาหกรรมในครัวเรือน	5,476	1.22	5,965	1.34	(489)	(8.20)
สาธารณูปโภค	9,155	2.04	8,761	1.97	394	4.50
บริการอื่น	273,337	61.07	265,381	59.8	7,956	3.00
รวมทั้งสิ้น	447,604	100	443,785	100	3,819	0.86

ภาพที่ 2 แสดงจำนวนสมาชิกสหกรณ์บริการในรอบ 5 ปี (ปี 2560 – 2564)

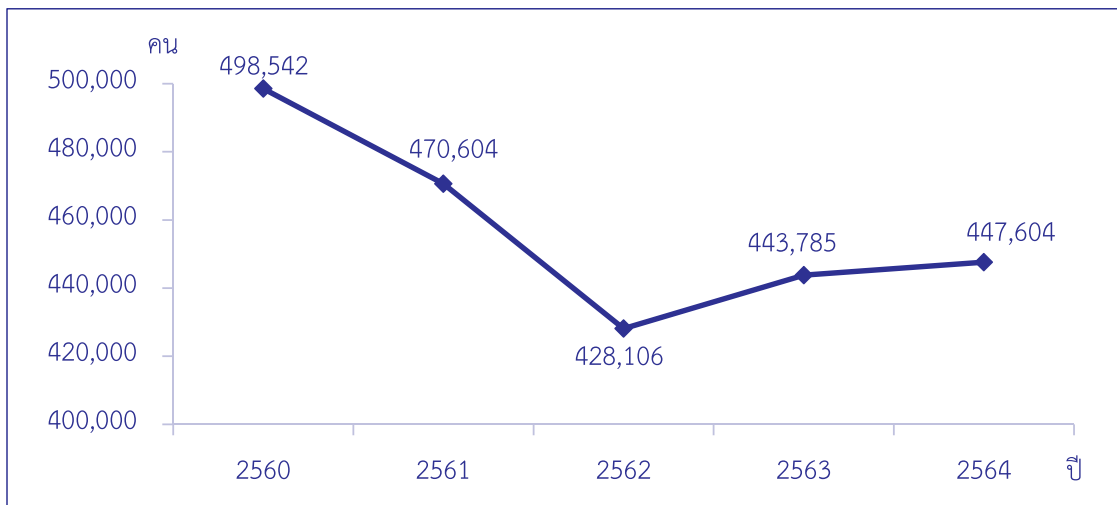

### 3. การถือหุ้นของสมาชิก

สมาชิกสหกรณ์บริการมีเงินสะสมค่าหุ้นทั้งสิ้น 7,028.37 ล้านบาท เพิ่มขึ้นจากปีก่อน ร้อยละ 6.88 และมีแนวโน้มเพิ่มขึ้น โดยสหกรณ์บริการอื่นมีเงินสะสมค่าหุ้นมากที่สุด ร้อยละ 58.55 รองลงมา เป็นสหกรณ์เคหสถานและชุมชน ร้อยละ 33.95 ส่วนสหกรณ์อุตสาหกรรมในครัวเรือนมีเงินสะสมค่าหุ้น น้อยที่สุด ร้อยละ 0.48 ของเงินสะสมค่าหุ้นทั้งสิ้น ซึ่งเกือบในทุกประเภทสหกรณ์มีเงินสะสมค่าหุ้นเพิ่มขึ้น ยกเว้นสหกรณ์อุตสาหกรรมในครัวเรือนมีเงินสะสมค่าหุ้นลดลง ร้อยละ 4.41 ในส่วนของเงินเฉลี่ยสะสม ค่าหุ้นต่อสมาชิกในภาพรวมของสหกรณ์บริการ มีจำนวน 15,702.20 บาท โดยสหกรณ์เคหสถานและ ชุมชนมีเงินเฉลี่ยสะสมค่าหุ้นต่อสมาชิกมากที่สุด 29,571.92 บาท รองลงมาเป็นสหกรณ์บริการอื่น มีเงินเฉลี่ยสะสมค่าหุ้นต่อสมาชิก 15,055.04 บาท ส่วนสหกรณ์รถโดยสารมีเงินเฉลี่ยสะสมค่าหุ้น ต่อสมาชิกน้อยที่สุด จำนวน 4,633.71 บาท

ตารางที่ 3 จำนวนการถือหุ้นของสมาชิกสหกรณ์บริการ จำแนกตามประเภทย่อย ปี 2563 - 2564

ประเภทย่อยสหกรณ์บริการ	ทุนเรือนหุ้น					
	ปี 2564		ปี 2563		เพิ่มขึ้น/(ลดลง)	
	ล้านบาท	ร้อยละ	ล้านบาท	ร้อยละ	ล้านบาท	ร้อยละ
เคหสถานและชุมชน	2,386.01	33.95	2,164.39	32.91	221.62	10.24
รถโดยสาร	365.84	5.20	365.67	5.56	0.17	0.05
อุตสาหกรรมในครัวเรือน	33.79	0.48	35.35	0.54	(1.56)	(4.41)
สาธารณูปโภค	127.63	1.82	120.67	1.84	6.96	5.77
บริการอื่นๆ	4,115.10	58.55	3,889.88	59.15	225.22	5.79
<b>รวมทั้งสิ้น</b>	<b>7,028.37</b>	<b>100</b>	<b>6,575.96</b>	<b>100</b>	<b>452.41</b>	<b>6.88</b>

ภาพที่ 3 แสดงการถือหุ้นของสมาชิกในรอบ 5 ปี (ปี 2560 - 2564)

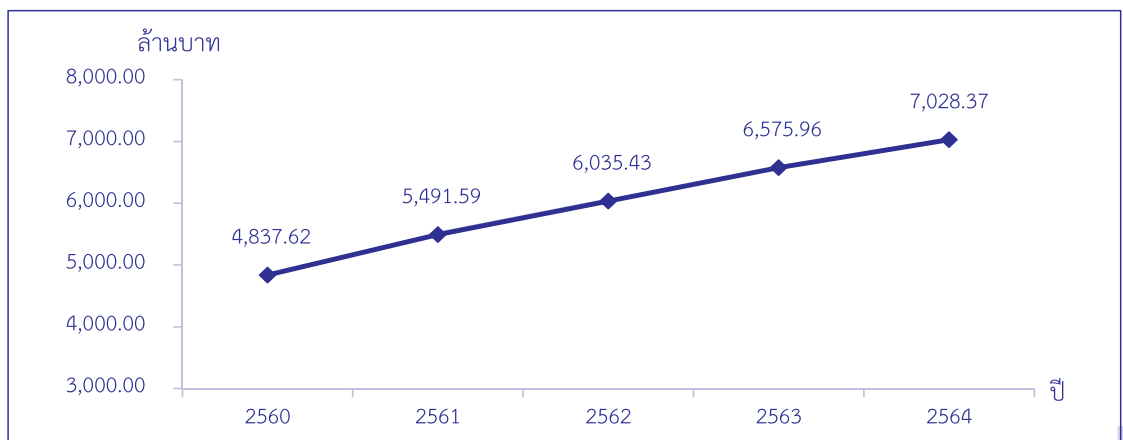

## 4. มูลค่าธุรกิจของสหกรณ์บริการ

สหกรณ์บริการดำเนินธุรกิจ 6 ธุรกิจ มีมูลค่ารวมทั้งสิ้น 20,372.53 ล้านบาท เพิ่มขึ้นจากปีก่อน ร้อยละ 1.11 โดยธุรกิจสินเชื่อมีมูลค่ามากที่สุด ร้อยละ 37.39 รองลงมาเป็นธุรกิจรวบรวมผลิตผล ร้อยละ 31.50 ส่วนธุรกิจแปรรูปผลิตผลมีมูลค่าน้อยที่สุด ร้อยละ 0.21 ของมูลค่าธุรกิจรวมทั้งสิ้น ซึ่งมีรายละเอียดแต่ละธุรกิจ ดังนี้

**4.1 ธุรกิจสินเชื่อ** มีมูลค่า 7,616.79 ล้านบาท หรือร้อยละ 37.39 ของมูลค่าธุรกิจทั้งสิ้น เพิ่มขึ้นจากปีก่อน ร้อยละ 6.28 เกือบทั้งหมดเป็นการให้สมาชิกกู้ยืม โดยส่วนใหญ่กู้ไปซื้อ สร้าง ปรับปรุงสิ่งปลูกสร้าง และใช้จ่ายในครัวเรือน มีอัตราดอกเบี้ยระยะสั้นที่ชำระได้ตามกำหนด ร้อยละ 84.27 ของหนี้ที่ถึงกำหนดชำระโดยสหกรณ์บริการอื่นมีมูลค่ามากที่สุด ร้อยละ 50.26 รองลงมาเป็น สหกรณ์เคหสถานและชุมชน ร้อยละ 41.67 ส่วนสหกรณ์อุตสาหกรรมในครัวเรือนมีมูลค่าน้อยที่สุด ร้อยละ 0.62 ของมูลค่าธุรกิจสินเชื่อ

**4.2 ธุรกิจรับฝากเงิน** มูลค่า 4,197.12 ล้านบาท หรือร้อยละ 20.60 ของมูลค่าธุรกิจทั้งสิ้น เพิ่มขึ้นจากปีก่อน ร้อยละ 2.15 ส่วนใหญ่เป็นการรับฝากเงินจากสมาชิกประเภทออมทรัพย์ โดยสหกรณ์ บริการอื่นมีมูลค่ามากที่สุด ร้อยละ 83.26 รองลงมาเป็นสหกรณ์เคหสถานและชุมชน ร้อยละ 14.31 ส่วนสหกรณ์อุตสาหกรรมในครัวเรือนมีมูลค่าน้อยที่สุด ร้อยละ 0.04 ของมูลค่าธุรกิจรับฝากเงิน

**4.3 ธุรกิจจัดหาสินค้ามาจำหน่าย** มีมูลค่า 1,485.61 ล้านบาท หรือร้อยละ 7.29 ของมูลค่า ธุรกิจทั้งสิ้น ลดลงจากปีก่อน ร้อยละ 9.20 ส่วนใหญ่เป็นการจัดหาสินค้าทั่วไปและสินค้าประเภทน้ำมัน โดยสหกรณ์บริการอื่นมีมูลค่ามากที่สุด ร้อยละ 64.12 รองลงมาเป็นสหกรณ์เคหสถานและชุมชน ร้อยละ 19.33 ส่วนสหกรณ์สาธารณูปโภคมีมูลค่าน้อยที่สุด ร้อยละ 0.10 ของมูลค่าธุรกิจจัดหาสินค้า มาจำหน่าย

**4.4 ธุรกิจรวบรวมผลิตผล** มีมูลค่า 6,418.40 ล้านบาท หรือร้อยละ 31.50 ของมูลค่าธุรกิจ ทั้งสิ้น ลดลงจากปีก่อน ร้อยละ 0.10 ซึ่งเกือบทั้งหมดเป็นการรวบรวมยางพาราของสหกรณ์บริการอื่น ร้อยละ 99.92 ที่เหลือร้อยละ 0.08 เป็นรวบรวมผลิตผลของสหกรณ์อุตสาหกรรมในครัวเรือนและ สหกรณ์เคหสถานและชุมชน ตามลำดับ ส่วนสหกรณ์รถโดยสารและสหกรณ์สาธารณูปโภคไม่ได้ดำเนิน ธุรกิจรวบรวมผลิตผล

**4.5 ธุรกิจแปรรูปผลิตผล** มีมูลค่า 42.07 ล้านบาท หรือร้อยละ 0.21 ของมูลค่าธุรกิจทั้งสิ้น ลดลงจากปีก่อน ร้อยละ 4.17 ส่วนใหญ่เป็นการแปรรูปอาหารสัตว์โดยสหกรณ์บริการอื่นมีมูลค่า มากที่สุด ร้อยละ 93.54 ที่เหลือร้อยละ 6.46 เป็นการแปรรูปผลิตผลของสหกรณ์รถโดยสารและ สหกรณ์อุตสาหกรรมในครัวเรือน ตามลำดับ ส่วนสหกรณ์เคหสถานและชุมชน และสหกรณ์สาธารณูปโภค ไม่ได้ดำเนินธุรกิจแปรรูปผลิตผล

4.6 ธุรกิจให้บริการและส่งเสริมการขาย มีมูลค่าธุรกิจ 612.54 หรือร้อยละ 3.01 ของมูลค่าธุรกิจทั้งสิ้น ลดลงจากปีก่อนร้อยละ 20.25 โดยสหกรณ์บริการอื่นมีมูลค่ามากที่สุด ร้อยละ 41.88 รองลงมาเป็นสหกรณ์เคหสถานและชุมชน ร้อยละ 41.32 ส่วนสหกรณ์สาธิตภูมิโภคมีมูลค่าน้อยที่สุด ร้อยละ 0.02 ของมูลค่าธุรกิจให้บริการและส่งเสริมการขาย

**ตารางที่ 4** มูลค่าธุรกิจของสหกรณ์บริการ จำแนกตามประเภทธุรกิจและประเภทย่อยสหกรณ์ ปี 2563 – 2564

ประเภทย่อย สหกรณ์บริการ	มูลค่าธุรกิจ (ล้านบาท)								
	ปี 2564							รวมมูลค่า ธุรกิจ ปี 2563	เพิ่มขึ้น/ (ลดลง) ร้อยละ
	สินเชื่อ	รับฝากเงิน	จัดหา สินค้า	รวบรวม ผลิตผล	แปรรูป ผลิตผล	ให้บริการ และส่งเสริม การขาย	รวมมูลค่า ธุรกิจ		
เคหสถานและชุมชน	3,173.61	600.41	287.23	0.85		253.13	4,315.23	3,478.46	24.06
ร้อยละ	73.54	13.91	6.66	0.02		5.87	100		
รถโดยสาร	486.94	49.51	232.75		2.70	95.13	867.04	1,216.69	(28.74)
ร้อยละ	56.16	5.71	26.85		0.31	10.97	100		
อุตสาหกรรมในครัวเรือน	47.10	1.66	11.50	4.30	0.02	7.64	72.21	94.87	(23.88)
ร้อยละ	65.22	2.29	15.92	5.96	0.03	10.58	100		
สาธิตภูมิโภค	80.73	50.01	1.50			0.12	132.36	211.82	(37.51)
ร้อยละ	60.99	37.79	1.13			0.09	100		
บริการอื่น	3,828.41	3,495.53	952.63	6,413.25	39.35	256.52	14,985.69	15,146.55	(1.06)
ร้อยละ	25.55	23.32	6.36	42.80	0.26	1.71	100		
รวมทั้งสิ้น ปี 2564	7,616.79	4,197.12	1,485.61	6,418.40	42.07	612.54	20,372.53	20,148.39	1.11
ร้อยละ	37.39	20.60	7.29	31.50	0.21	3.01	100		
รวมทั้งสิ้น ปี 2563	7,166.48	4,108.90	1,636.22	6,424.80	43.9	768.09	20,148.39		
ร้อยละ	35.57	20.39	8.12	31.89	0.22	3.81	100		
เพิ่มขึ้น/(ลดลง) ร้อยละ	6.28	2.15	(9.20)	(0.10)	(4.17)	(20.25)	1.11		

ภาพที่ 4 แสดงผลการดำเนินงานธุรกิจของสหกรณ์บริการในรอบ 10 ปี (ปี 2555 - 2564) และคาดการณ์ปี 2565

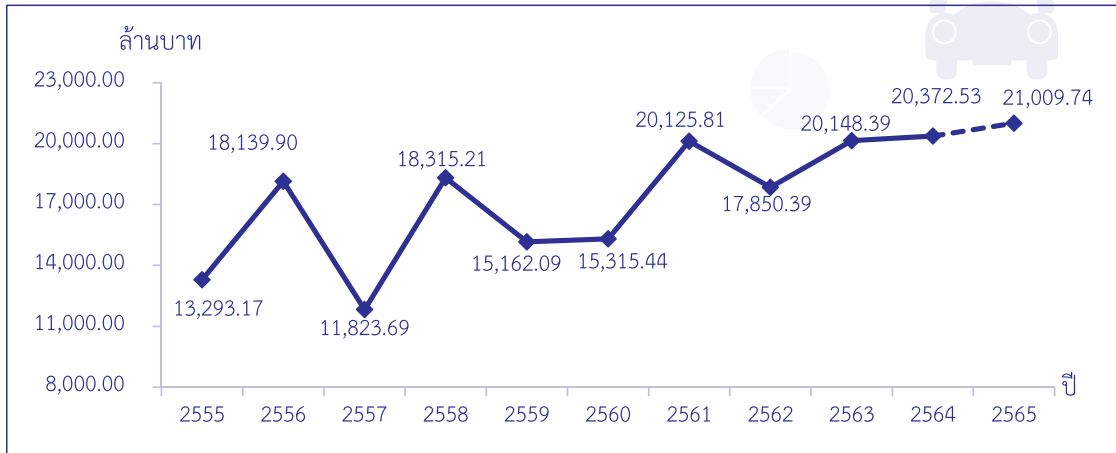

การดำเนินงานธุรกิจในรอบ 10 ปี (ปี 2555 – 2564) ของสหกรณ์บริการ ในภาพรวมมีมูลค่าเพิ่มขึ้น และลดลงสลับกันโดยคาดการณ์ว่าในปี 2565 มูลค่าธุรกิจของสหกรณ์บริการจะเพิ่มขึ้นประมาณ ร้อยละ 3.13 เนื่องจากสถานการณ์โรคระบาดโควิด 19 เริ่มผ่อนคลาย และรัฐบาลผ่อนคลายมาตรการต่างๆ ทำให้กิจกรรมทางเศรษฐกิจมีมากขึ้น จึงอาจทำให้มูลค่าเพิ่มทางธุรกิจของสหกรณ์บริการ มีโอกาสเพิ่มสูงขึ้นได้

## 5. ฐานะการเงิน

สหกรณ์บริการมีทุนดำเนินงานทั้งสิ้น 25,295.99 ล้านบาท เพิ่มขึ้นจากปีก่อนร้อยละ 7.46 โดยเป็นส่วนของหนี้สินทั้งสิ้น ร้อยละ 60.35 และเป็นทุนของสหกรณ์ ร้อยละ 39.65 ในภาพรวมสหกรณ์บริการทุกประเภทมีหนี้สินทั้งสิ้นมากกว่าทุนของสหกรณ์ และสหกรณ์นำเงินไปลงทุนในสินทรัพย์ระยะยาวเป็นส่วนใหญ่ ถึงร้อยละ 62.27 ของสินทรัพย์ทั้งสิ้น โดยสหกรณ์เคหสถานและชุมชนมีสินทรัพย์มากที่สุด ร้อยละ 46.63 รองลงมาเป็นสหกรณ์บริการอื่น ร้อยละ 42.98 ส่วนสหกรณ์อุตสาหกรรมในครัวเรือนน้อยที่สุด ร้อยละ 0.44 ของสินทรัพย์ทั้งสิ้น

ตารางที่ 5 ฐานะการเงินของสหกรณ์บริการ จำแนกตามประเภทย่อย ปี 2563 – 2564

ประเภทย่อยสหกรณ์บริการ	ฐานะการเงิน (ล้านบาท)								
	ปี 2564							รวมทั้งสิ้น ปี 2563	เพิ่มขึ้น/ (ลดลง) ร้อยละ
	สินทรัพย์			หนี้สิน			ทุนของ สหกรณ์		
	สินทรัพย์ หมุนเวียน	สินทรัพย์ ไม่หมุนเวียน	รวม สินทรัพย์	หนี้สิน หมุนเวียน	หนี้สิน ไม่หมุนเวียน	รวมหนี้สิน			
เคหสถานและชุมชน	2,732.29	9,062.42	11,794.71	5,064.12	2,626.18	7,690.30	4,104.41	10,962.55	7.59
ร้อยละ	23.17	76.83	100	42.94	22.26	65.20	34.80		
รถโดยสาร	1,095.09	1,063.92	2,159.01	871.47	447.68	1,319.15	839.86	2,162.34	(0.15)
ร้อยละ	50.72	49.28	100	40.36	20.74	61.10	38.90		
อุตสาหกรรมในครัวเรือน	85.37	27.15	112.52	37.11	14.34	51.45	61.07	116.12	(3.10)
ร้อยละ	75.87	24.13	100	32.99	12.74	45.73	54.27		
สาธารณูปโภค	170.14	187.73	357.87	195.30	2.24	197.54	160.33	349.35	2.44
ร้อยละ	47.54	52.46	100	54.57	0.63	55.20	44.80		
บริการอื่น	5,460.13	5,411.75	10,871.88	5,070.64	936.24	6,006.88	4,865.00	9,949.61	9.27
ร้อยละ	50.22	49.78	100	46.64	8.61	55.25	44.75		
รวมทั้งสิ้น ปี 2564	9,543.02	15,752.97	25,295.99	11,238.64	4,026.68	15,265.32	10,030.67	23,539.97	7.46
ร้อยละ	37.73	62.27	100	44.43	15.92	60.35	39.65		
รวมทั้งสิ้น ปี 2563	9,125.93	14,414.04	23,539.97	10,455.91	3,708.91	14,164.82	9,375.15		
ร้อยละ	38.77	61.23	100	44.42	15.75	60.17	39.83		
เพิ่มขึ้น/(ลดลง) ร้อยละ	4.57	9.29	7.46	7.49	8.57	7.77	6.99		



## 5.1 สินทรัพย์

สหกรณ์บริการมีสินทรัพย์ทั้งสิ้น 25,295.99 ล้านบาท เพิ่มขึ้นจากปีก่อนร้อยละ 7.46 เป็นสินทรัพย์หมุนเวียนร้อยละ 37.73 และสินทรัพย์ไม่หมุนเวียน ร้อยละ 62.27 ของสินทรัพย์ทั้งสิ้น

### 5.1.1 สินทรัพย์หมุนเวียน

สินทรัพย์หมุนเวียนมีจำนวนทั้งสิ้น 9,543.02 ล้านบาท เพิ่มขึ้นจากปีก่อนร้อยละ 4.57 ส่วนใหญ่เป็นเงินให้กู้ยืมระยะสั้นสุทธิ ร้อยละ 34.55 รองลงมาเป็นเงินสดและเงินฝากธนาคาร ร้อยละ 29.60 ส่วนเงินลงทุนระยะสั้นน้อยที่สุด ร้อยละ 0.34 ของสินทรัพย์หมุนเวียนทั้งสิ้น โดยสินค้าคงเหลือมีอัตราเพิ่มขึ้นมากที่สุด ร้อยละ 37.60 รองลงมาเป็นเงินสดและเงินฝากธนาคาร ร้อยละ 8.48 ส่วนเงินลงทุนระยะสั้นลดลง ร้อยละ 86.77 พิจารณาประเภทย่อยของสหกรณ์ พบว่า สหกรณ์บริการอื่นมีสินทรัพย์หมุนเวียนมากที่สุด ร้อยละ 57.22 รองลงมาเป็นสหกรณ์เคหสถานและชุมชน ร้อยละ 28.63 ส่วนสหกรณ์อุตสาหกรรมในครัวเรือนน้อยที่สุด ร้อยละ 0.89 ของสินทรัพย์หมุนเวียนมีทั้งสิ้น

ตารางที่ 6 สินทรัพย์หมุนเวียนของสหกรณ์บริการ จำแนกตามประเภทย่อย ปี 2563 – 2564

ประเภทย่อย	สินทรัพย์หมุนเวียน (ล้านบาท)								รวม สินทรัพย์ หมุนเวียน ปี 2563	เพิ่มขึ้น/ (ลดลง) ร้อยละ
	ปี 2564									
	เงินสดและ เงินฝาก ธนาคาร	เงินฝาก สหกรณ์ อื่น	เงินลงทุน ระยะสั้น	เงินให้กู้ยืม ระยะสั้น สุทธิ	ลูกหนี้ ระยะสั้น สุทธิ	สินค้า คงเหลือ	สินทรัพย์ อื่น	รวม สินทรัพย์ หมุนเวียน		
เคหสถานและชุมชน	1,024.24	110.23	8.00	874.46	136.11	287.04	292.21	2,732.29	2,787.33	(1.97)
ร้อยละ	37.49	4.03	0.29	32.01	4.98	10.51	10.69	100		
รถโดยสาร	315.31	26.55	3.71	498.31	59.66	22.90	168.65	1,095.09	1,021.22	7.23
ร้อยละ	28.79	2.43	0.34	45.50	5.45	2.09	15.40	100		
อุตสาหกรรมในครัวเรือน	14.75	4.06		58.70	1.80	3.62	2.44	85.37	89.34	(4.44)
ร้อยละ	17.28	4.76	0.00	68.75	2.11	4.24	2.86	100		
สาธารณูปโภค	71.93	3.00		36.45	54.94	0.18	3.64	170.14	152.37	11.66
ร้อยละ	42.28	1.76	0.00	21.43	32.29	0.10	2.14	100		
บริการอื่น	1,398.14	582.64	21.17	1,829.28	797.09	476.31	355.50	5,460.13	5,075.67	7.57
ร้อยละ	25.61	10.67	0.39	33.50	14.60	8.72	6.51	100		
รวมทั้งสิ้น ปี 2564	2,824.37	726.48	32.88	3,297.20	1,049.60	790.05	822.44	9,543.02	9,125.93	4.57
ร้อยละ	29.60	7.61	0.34	34.55	11.00	8.28	8.62	100		
รวมทั้งสิ้น ปี 2563	2,603.48	723.61	248.48	3,173.95	1,020.71	574.15	781.55	9,125.93		
ร้อยละ	28.53	7.93	2.72	34.78	11.19	6.29	8.56	100		
เพิ่มขึ้น/(ลดลง) ร้อยละ	8.48	0.40	(86.77)	3.88	2.83	37.60	5.23	4.57		

### 5.1.2 สินทรัพย์ไม่หมุนเวียน

สินทรัพย์ไม่หมุนเวียนทั้งสิ้น 15,752.97 ล้านบาท เพิ่มขึ้นจากปีก่อน ร้อยละ 9.29 ส่วนใหญ่เป็นเงินให้กู้ยืมระยะยาวสุทธิ ร้อยละ 72.44 รองลงมาเป็นที่ดินอาคารและอุปกรณ์สุทธิ ร้อยละ 14.13 ส่วนสินทรัพย์ไม่หมุนเวียนอื่นน้อยที่สุด ร้อยละ 0.62 ของสินทรัพย์ไม่หมุนเวียนทั้งสิ้น โดยเงินลงทุนระยะยาวสุทธิมีอัตราเพิ่มขึ้นมากที่สุด ร้อยละ 24.95 รองลงมาเป็นเงินให้กู้ยืมระยะยาวสุทธิ ร้อยละ 13.94 ส่วนสินทรัพย์ไม่หมุนเวียนอื่นลดลง ร้อยละ 31.66 พิจารณาประเภทย่อยของสหกรณ์ พบว่า สหกรณ์เคหสถานและชุมชนมีสินทรัพย์ไม่หมุนเวียนมากที่สุด ร้อยละ 57.53 รองลงมาเป็น สหกรณ์บริการอื่น ร้อยละ 34.35 ส่วนสหกรณ์อุตสาหกรรมในครัวเรือนน้อยที่สุด ร้อยละ 0.17 ของสินทรัพย์ไม่หมุนเวียนมีทั้งสิ้น

ตารางที่ 7 สินทรัพย์ไม่หมุนเวียนของสหกรณ์บริการ จำแนกตามประเภทย่อย ปี 2563 – 2564

ประเภทย่อยสหกรณ์บริการ	สินทรัพย์ไม่หมุนเวียน (ล้านบาท)							รวมสินทรัพย์ ไม่หมุนเวียน ปี 2563	เพิ่มขึ้น/ (ลดลง) ร้อยละ
	ปี 2564								
	เงินลงทุน ระยะยาว สุทธิ	เงินให้กู้ยืม ระยะยาว สุทธิ	ลูกหนี้ ระยะยาว สุทธิ	ที่ดิน อาคาร และอุปกรณ์ สุทธิ	สินทรัพย์ ไม่มี ตัวตน	สินทรัพย์ ไม่หมุนเวียน อื่น	รวมสินทรัพย์ ไม่หมุนเวียน		
เคหสถานและชุมชน	45.22	7,490.16	576.95	911.96	7.34	30.79	9,062.42	8,175.22	10.86
ร้อยละ	0.50	82.64	6.37	10.07	0.08	0.34	100		
รถโดยสาร	7.47	551.17	86.42	395.21	5.51	18.14	1,063.92	1,141.12	(6.76)
ร้อยละ	0.70	51.81	8.12	37.15	0.52	1.70	100		
อุตสาหกรรมในครัวเรือน	0.08	0.70		25.46	0.33	0.58	27.15	26.78	1.39
ร้อยละ	0.28	2.57		93.76	1.22	2.17	100		
สาธารณูปโภค	30.16	87.16		66.88		3.53	187.73	196.98	(4.69)
ร้อยละ	16.06	46.43		35.63		1.88	100		
บริการอื่น	93.95	3,281.97	595.83	825.96	569.21	44.83	5,411.75	4,873.94	11.03
ร้อยละ	1.74	60.64	11.01	15.26	10.52	0.83	100		
รวมทั้งสิ้น ปี 2564	176.88	11,411.16	1,259.20	2,225.47	582.39	97.87	15,752.97	14,414.04	2.29
ร้อยละ	1.12	72.44	7.99	14.13	3.70	0.62	100		
รวมทั้งสิ้น ปี 2563	141.56	10,014.78	1,458.74	2,030.91	624.84	143.21	14,414.04		
ร้อยละ	0.98	69.48	10.12	14.09	4.34	0.99	100		
เพิ่มขึ้น/(ลดลง) ร้อยละ	24.95	13.94	(13.68)	9.63	(6.79)	(31.66)	9.29		

## 5.2 หนี้สิน

สหกรณ์มีหนี้สินทั้งสิ้น 15,265.32 ล้านบาท หรือร้อยละ 60.35 ของทุนดำเนินงาน เพิ่มขึ้นจากปีก่อนร้อยละ 7.77 โดยเป็นหนี้สินหมุนเวียน ร้อยละ 73.62 และหนี้สินไม่หมุนเวียนเพียง ร้อยละ 26.38 ของหนี้สินทั้งสิ้น

### 5.2.1 หนี้สินหมุนเวียน

หนี้สินหมุนเวียนทั้งสิ้น 11,238.64 ล้านบาท เพิ่มขึ้นจากปีก่อนร้อยละ 7.49 ส่วนใหญ่เป็นเงินรับฝาก ร้อยละ 76.46 รองลงมาเป็นหนี้สินหมุนเวียนอื่น ร้อยละ 9.68 ส่วนค่าบำรุงสันนิบาตสหกรณ์น้อยที่สุด ร้อยละ 0.06 ของหนี้สินหมุนเวียนทั้งสิ้น ซึ่งหนี้สินหมุนเวียนอื่นมีอัตราเพิ่มขึ้นมากที่สุด ร้อยละ 44.93 ส่วนค่าบำรุงสันนิบาตสหกรณ์ลดลง ร้อยละ 1.05 พิจารณาประเภทย่อยของสหกรณ์ พบว่าสหกรณ์บริการอื่นมีหนี้สินหมุนเวียนมากที่สุด ร้อยละ 45.12 รองลงมาเป็นสหกรณ์เคหสถานและชุมชน ร้อยละ 45.06 ส่วนสหกรณ์อุตสาหกรรมในครัวเรือนน้อยที่สุด ร้อยละ 0.33 ของหนี้สินหมุนเวียนทั้งสิ้น

ตารางที่ 8 หนี้สินหมุนเวียนของสหกรณ์บริการ จำแนกตามประเภทย่อย ปี 2563 – 2564

ประเภทย่อย สหกรณ์บริการ	หนี้สินหมุนเวียน (ล้านบาท)							
	ปี 2564						รวมหนี้สิน หมุนเวียน ปี 2563	เพิ่มขึ้น/ (ลดลง) ร้อยละ
	เงินเบิกเกินบัญชี ธนาคารและเงินกู้ ระยะสั้น/ เจ้าหนี้การค้า	ส่วนหนี้สิน ไม่หมุนเวียน กำหนดชำระ 1 ปี	เงินรับฝาก	ค่าบำรุง สันนิบาต สหกรณ์	หนี้สิน หมุนเวียน อื่นๆ	รวมหนี้สิน หมุนเวียน		
เคหสถานและชุมชน	59.83	340.39	4,201.35	3.10	459.45	5,064.12	4,914.17	3.05
ร้อยละ	1.19	6.72	82.96	0.06	9.07	100		
รถโดยสาร	254.96	273.24	181.21	1.95	160.11	871.47	922.05	(5.49)
ร้อยละ	29.26	31.35	20.79	0.23	18.37	100		
อุตสาหกรรมในครัวเรือน	28.57	1.23	5.41	0.18	1.72	37.11	39.48	(6.00)
ร้อยละ	76.99	3.31	14.58	0.49	4.63	100		
สาธารณูปโภค	10.00		170.32		14.98	195.30	201.21	(2.94)
ร้อยละ	5.12		87.21		7.67	100		
บริการอื่น	403.57	180.01	4,034.38	0.93	451.75	5,070.64	4,379.00	15.79
ร้อยละ	7.96	3.55	79.56	0.02	8.91	100		
รวมทั้งสิ้น ปี 2564	756.93	794.87	8,592.67	6.16	1,088.01	11,238.64	10,455.91	7.49
ร้อยละ	6.73	7.07	76.46	0.06	9.68	100		
รวมทั้งสิ้น ปี 2563	728.85	787.85	8,182.27	6.23	750.71	10,455.91		
ร้อยละ	6.97	7.53	78.26	0.06	7.18	100		
เพิ่มขึ้น/(ลดลง) ร้อยละ	3.85	0.89	5.02	(1.05)	44.93	7.49		

## 5.2.2 หนี้สินไม่หมุนเวียน

หนี้สินไม่หมุนเวียนทั้งสิ้น 4,026.68 ล้านบาท เพิ่มขึ้นจากปีก่อนร้อยละ 8.57 ส่วนใหญ่เป็นเงินให้กู้ยืมระยะยาวสุทธิ ร้อยละ 75.90 รองลงมาเป็นหนี้สินไม่หมุนเวียนอื่น ร้อยละ 22.92 และเจ้าหนี้ค่าเช่าซื้อสินทรัพย์ ร้อยละ 1.18 ของหนี้สินไม่หมุนเวียนทั้งสิ้น ซึ่งเงินกู้ยืมระยะยาวสุทธิมีอัตราเพิ่มขึ้นมากที่สุด ร้อยละ 11.81 รองลงมาเป็นเจ้าหนี้ค่าเช่าซื้อสินทรัพย์ ร้อยละ 5.56 ส่วนหนี้สินไม่หมุนเวียนอื่นลดลง ร้อยละ 0.82 พิจารณาประเภทย่อยของสภกรณ์ พบว่า สภกรณ์เคหสถานและชุมชนมีหนี้สินไม่หมุนเวียนมากที่สุด ร้อยละ 65.22 รองลงมาเป็นสภกรณ์บริการอื่น ร้อยละ 23.25 ส่วนสภกรณ์สาธารณูปโภคน้อยที่สุด ร้อยละ 0.06 ของหนี้สินไม่หมุนเวียนทั้งสิ้น

ตารางที่ 9 หนี้สินไม่หมุนเวียนของสภกรณ์บริการ จำแนกตามประเภทย่อย ปี 2563 - 2564

ประเภทย่อยสภกรณ์บริการ	หนี้สินไม่หมุนเวียน (ล้านบาท)					
	ปี 2564				รวมหนี้สินไม่หมุนเวียนปี 2563	เพิ่มขึ้น/(ลดลง) ร้อยละ
	เงินกู้ยืมระยะยาวสุทธิ	เจ้าหนี้ค่าเช่าซื้อสินทรัพย์	หนี้สินไม่หมุนเวียนอื่น	รวมหนี้สินไม่หมุนเวียน		
เคหสถานและชุมชน	2,164.91	0.58	460.69	2,626.18	2,376.62	10.50
ร้อยละ	82.44	0.02	17.54	100		
รถโดยสาร	203.22	46.26	198.20	447.68	372.47	20.19
ร้อยละ	45.40	10.33	44.27	100		
อุตสาหกรรมในครัวเรือน	3.46		10.88	14.34	16.28	(11.94)
ร้อยละ	24.11		75.89	100		
สาธารณูปโภค			2.24	2.24	2.06	8.74
ร้อยละ			100	100		
บริการอื่น	684.66	0.75	250.83	936.24	941.48	(0.56)
ร้อยละ	73.13	0.08	26.79	100		
รวมทั้งสิ้น ปี 2564	3,056.25	47.59	922.84	4,026.68	3,708.91	8.57
ร้อยละ	75.90	1.18	22.92	100		
รวมทั้งสิ้น ปี 2563	2,733.37	45.08	930.46	3,708.91		
ร้อยละ	73.70	1.21	25.09	100		
เพิ่มขึ้น/(ลดลง) ร้อยละ	11.81	5.56	(0.82)	8.57		

### 5.3 ทุนของสหกรณ์

ทุนของสหกรณ์ทั้งสิ้นจำนวน 10,030.67 ล้านบาท คิดเป็นร้อยละ 39.65 ของทุนดำเนินงานทั้งสิ้น เพิ่มขึ้นจากปีก่อนร้อยละ 6.99 ทุนของสหกรณ์ส่วนใหญ่เป็นทุนเรือนหุ้น ร้อยละ 70.07 รองลงมาเป็นทุนสำรอง ร้อยละ 17.35 ส่วนทุนอื่น ๆ น้อยที่สุด ร้อยละ 2.59 ของทุนสหกรณ์ทั้งสิ้น ถึงแม้ว่าในภาพรวมทุนของสหกรณ์จะเพิ่มขึ้นแต่สหกรณ์บริการส่วนใหญ่ยังมีการขาดทุนสะสมอยู่จำนวนมาก หากพิจารณาประเภทย่อยของสหกรณ์ พบว่า สหกรณ์บริการอื่นมีทุนของสหกรณ์มากที่สุด ร้อยละ 48.50 รองลงมาเป็นสหกรณ์เคหสถานและชุมชน ร้อยละ 40.92 ส่วนสหกรณ์อุตสาหกรรมในครัวเรือนน้อยที่สุด ร้อยละ 0.61 ของทุนสหกรณ์ทั้งสิ้น

ตารางที่ 10 ทุนของสหกรณ์บริการ จำแนกตามประเภทย่อย ปี 2563 – 2564

ประเภทย่อย สหกรณ์บริการ	ทุนของสหกรณ์ (ล้านบาท)								เพิ่มขึ้น/ (ลดลง) ร้อยละ
	ปี 2564							ทุนของ สหกรณ์ ปี 2563	
	ทุนเรือนหุ้น	ทุนสำรอง	ทุนสะสม ตามบังคับ และอื่นๆ	ขาดทุน สะสม	กำไร (ขาดทุน) สุทธิ	ทุนอื่นๆ	รวมทุนของ สหกรณ์		
เคหสถานและชุมชน	2,386.01	944.18	376.91	(180.47)	320.78	257.00	4,104.41	3,671.76	11.78
ร้อยละ	58.13	23.01	9.18	(4.40)	7.82	6.26	100	100	
รถโดยสาร	365.84	321.46	311.62	(218.58)	54.27	5.25	839.86	867.82	(3.22)
ร้อยละ	43.56	38.28	37.10	(26.03)	6.46	0.63	100	100	
อุตสาหกรรมในครัวเรือน	33.78	18.28	8.84	(2.50)	2.40	0.27	61.07	60.36	1.16
ร้อยละ	55.32	29.94	14.48	(4.10)	3.93	0.43	100	100	
สาธารณูปโภค	127.63	15.38	7.01	(1.11)	10.12	1.30	160.33	146.08	9.76
ร้อยละ	79.60	9.59	4.37	(0.69)	6.31		100.00	100	
บริการอื่น	4,115.11	440.66	239.23	(153.93)	227.94	(4.01)	4,865.00	4,629.13	5.10
ร้อยละ	84.59	9.06	4.92	(3.17)	4.68	(0.08)	100.00	100	
รวมทั้งสิ้น ปี 2564	7,028.37	1,739.96	943.61	(556.59)	615.51	259.81	10,030.67	9,375.15	6.99
ร้อยละ	70.07	17.35	9.41	(5.55)	6.14	2.59	100		
รวมทั้งสิ้น ปี 2563	6,575.96	1,650.50	891.46	(488.03)	640.94	104.32	9,375.15		
ร้อยละ	70.14	17.61	9.51	(5.21)	6.84	1.11	100		
เพิ่มขึ้น/(ลดลง) ร้อยละ	6.88	5.42	5.85	14.05	(3.97)	149.05	6.99		

## 6. ผลการดำเนินงานของสหกรณ์

สหกรณ์บริการในภาพรวมมีรายได้จากการดำเนินงาน 10,172.11 ล้านบาท มีค่าใช้จ่าย 9,690.61 ล้านบาท ทำให้ในภาพรวมสหกรณ์บริการมีกำไรสุทธิ 481.50 ล้านบาท โดยมีรายละเอียดผลการดำเนินงาน มีดังนี้

### 6.1 รายได้

รายได้สหกรณ์บริการรวมทั้งสิ้น 10,172.11 ล้านบาท ลดลงจากปีก่อนร้อยละ 2.82 รายได้ส่วนใหญ่เกิดจากธุรกิจหลัก 9,779.61 ล้านบาท หรือร้อยละ 96.14 ของรายได้ทั้งสิ้น ลดลงจากปีก่อนร้อยละ 2.65 รองลงมาเป็นรายได้อื่นๆ ร้อยละ 2.21 ลดลงจากปีก่อนร้อยละ 7.33 และรายได้เฉพาะธุรกิจ ร้อยละ 1.65 ลดลงจากปีก่อนร้อยละ 6.44 โดยสหกรณ์บริการอื่นมีรายได้มากที่สุด 8,290.32 ล้านบาท รองลงมาเป็นสหกรณ์เคหสถานและชุมชน 870.09 ล้านบาท ส่วนอุตสาหกรรมในครัวเรือนมีรายได้น้อยที่สุด 23.61 ล้านบาท

### 6.2 ค่าใช้จ่าย

ค่าใช้จ่ายของสหกรณ์บริการมีทั้งสิ้น 9,690.61 ล้านบาท หรือร้อยละ 95.27 ของรายได้ทั้งสิ้น ลดลงจากปีก่อนร้อยละ 2.80 ค่าใช้จ่ายส่วนใหญ่เป็นต้นทุนธุรกิจขายและบริการ 8,558.77 ล้านบาท หรือร้อยละ 84.14 ของรายได้ทั้งสิ้น ลดลงจากปีก่อนร้อยละ 2.37 รองลงมาเป็นค่าใช้จ่ายดำเนินงาน ร้อยละ 7.83 ลดลงจากปีก่อนร้อยละ 4.65 ส่วนที่เหลือร้อยละ 3.30 เป็นค่าใช้จ่ายเฉพาะธุรกิจ ลดลงจากปีก่อนร้อยละ 8.90 โดยสหกรณ์ประเภทบริการอื่นมีค่าใช้จ่ายมากที่สุด 8,215.66 ล้านบาท รองลงมาเป็นสหกรณ์เคหสถานและชุมชน 783.53 ล้านบาท ส่วนอุตสาหกรรมในครัวเรือนมีค่าใช้จ่ายน้อยที่สุด 26.31 ล้านบาท

### 6.3 กำไร (ขาดทุน) สุทธิ

สหกรณ์บริการมีกำไรสุทธิประจำปี 481.50 ล้านบาท หรือร้อยละ 4.73 ของรายได้ทั้งสิ้น ลดลงจากปีก่อนร้อยละ 3.21 เพื่อให้สหกรณ์ได้กำไรที่เพิ่มขึ้นสหกรณ์ควรลดค่าใช้จ่ายที่ไม่จำเป็น และเพิ่มรายได้ให้สูงขึ้น โดยสหกรณ์เคหสถานและชุมชนมีกำไรมากที่สุด 277.46 ล้านบาท รองลงมาเป็นสหกรณ์บริการอื่น 189.35 ล้านบาท ส่วนอุตสาหกรรมในครัวเรือนมีกำไรน้อยที่สุด 1.66 ล้านบาท

สหกรณ์บริการที่รวบรวมข้อมูลได้ จำนวน 821 แห่ง มีผลการดำเนินงาน ดังนี้

- |                       |                |                              |
|-----------------------|----------------|------------------------------|
| - กำไรสุทธิ           | จำนวน 569 แห่ง | เป็นเงินจำนวน 622.09 ล้านบาท |
| - ขาดทุนสุทธิประจำปี  | จำนวน 231 แห่ง | เป็นเงินจำนวน 140.59 ล้านบาท |
| - ไม่มีผลการดำเนินงาน | จำนวน 21 แห่ง  |                              |

ตารางที่ 11 ผลการดำเนินงานของสหกรณ์บริการ จำแนกตามประเภทย่อย ปี 2563 – 2564

ประเภทย่อย สหกรณ์บริการ	ผลการดำเนินงาน (ล้านบาท)											
	ปี 2564										กำไร (ขาดทุน) ปี 2563	เพิ่มขึ้น/ (ลดลง) ร้อยละ
	รายได้				ค่าใช้จ่าย				กำไร (ขาดทุน)			
	ขาย/ บริการ	เฉพาะ ธุรกิจ	อื่นๆ	รวม	ต้นทุนขาย/ บริการ	เฉพาะ ธุรกิจ	ดำเนินงาน	รวม				
เคหสถานและชุมชน	870.09	60.65	130.25	1,060.99	485.89	82.54	215.10	783.53	277.46	291.16	(4.71)	
ร้อยละ	82.01	5.72	12.27	100	45.80	7.77	20.27	73.85	26.15			
รถโดยสาร	463.88	38.97	14.02	516.87	278.66	76.85	157.31	512.82	4.05	(12.33)	1.32 เท่า	
ร้อยละ	89.75	7.54	2.71	100	53.91	14.87	30.44	99.22	0.78			
อุตสาหกรรมในครัวเรือน	23.61	3.54	0.82	27.97	16.54	4.71	5.06	26.31	1.66	0.96	73.01	
ร้อยละ	84.41	12.66	2.93	100	59.14	16.82	18.09	94.06	5.94			
สาธารณูปโภค	131.71	28.18	1.38	161.27	93.86	41.84	16.59	152.29	8.98	8.25	8.86	
ร้อยละ	81.67	17.47	0.86	100	58.20	25.94	10.29	94.43	5.57			
บริการอื่น	8,290.32	36.08	78.61	8,405.01	7,683.82	129.45	402.39	8,215.66	189.35	209.44	(9.59)	
ร้อยละ	98.64	0.43	0.93	100	91.42	1.54	4.79	97.75	2.25			
รวมทั้งสิ้น ปี 2564	9,779.61	167.42	225.08	10,172.11	8,558.77	335.39	796.45	9,690.61	481.50	497.48	(3.21)	
ร้อยละ	96.14	1.65	2.21	100	84.14	3.30	7.83	95.27	4.73			
รวมทั้งสิ้น ปี 2563	10,045.75	178.94	242.89	10,467.58	8,766.63	368.14	835.33	9,970.10	497.48			
ร้อยละ	95.97	1.71	2.32	100	83.75	3.52	7.98	95.25	4.75			
เพิ่มขึ้น/(ลดลง) ร้อยละ	(2.65)	(6.44)	(7.33)	(2.82)	(2.37)	(8.90)	(4.65)	(2.80)	(3.21)			

ภาพที่ 5 แสดงการเปรียบเทียบผลการดำเนินงานของสหกรณ์บริการ ในรอบ 5 ปี (2560 – 2564)

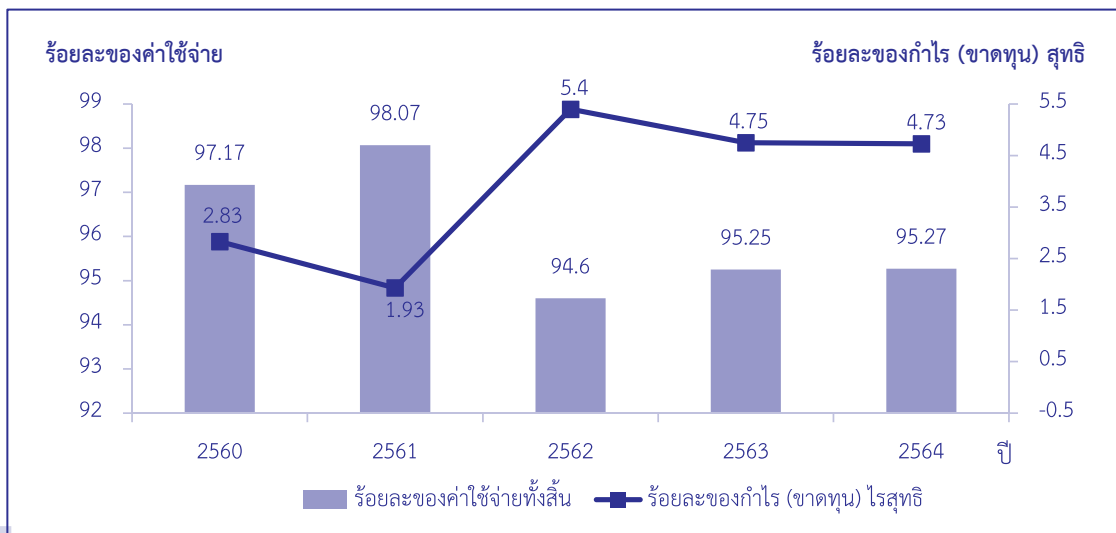

## 7. แหล่งที่มาและใช้ไปของเงินทุนดำเนินงาน

สหกรณ์บริการที่รวบรวมข้อมูลได้ในรอบปี 2564 มีทุนดำเนินงานทั้งสิ้น 23,295.99 ล้านบาท เพิ่มขึ้นจากปีก่อนร้อยละ 7.46 โดยมีแหล่งที่มาของทุนดำเนินงานและการใช้ไปของทุนดำเนินงาน ดังนี้

### 7.1 แหล่งที่มาของเงินทุน

สหกรณ์บริการมีทุนดำเนินงานทั้งสิ้น 23,295.99 ล้านบาท เพิ่มขึ้นจากปีก่อนร้อยละ 7.06 เป็นส่วนของหนี้สิน ร้อยละ 60.35 และเป็นส่วนของทุนสหกรณ์ ร้อยละ 39.65 ของทุนดำเนินงาน โดยทุนดำเนินงานของสหกรณ์ทุกประเภท มีหนี้สินมากกว่าทุนของสหกรณ์ ซึ่งหนี้สินส่วนใหญ่เป็นเงินรับฝากสมาชิก และเงินกู้ยืมและเครดิตการค้า ตามลำดับ สหกรณ์ควรเพิ่มเงินทุนของสหกรณ์ และลดการก่อหนี้จากภายนอก เพื่อลดค่าใช้จ่ายในการจ่ายดอกเบี้ยที่สูง โดยเฉพาะสหกรณ์รถโดยสาร และสหกรณ์อุตสาหกรรมในครัวเรือนที่มีหนี้สินภายนอกค่อนข้างสูง

ตารางที่ 12 แหล่งที่มาของเงินทุนของสหกรณ์บริการ จำแนกตามประเภทย่อย ปี 2563 – 2564

ประเภทย่อย สหกรณ์บริการ	แหล่งที่มาของเงินทุน (ล้านบาท)							
	ปี 2564						รวม แหล่งที่มา ของเงินทุน ปี 2563	เพิ่มขึ้น/ (ลดลง) ร้อยละ
	ทุนของ สหกรณ์	เงินรับ ฝากจาก สมาชิก	เงินรับฝาก สหกรณ์ อื่น	เงินกู้ยืม และเครดิต การค้า	หนี้สินอื่น	รวม แหล่งที่มา ของเงินทุน		
เคหสถานและชุมชน	4,104.41	4,094.83	106.53	2,565.70	923.24	11,794.71	10,962.55	7.59
ร้อยละ	34.80	34.72	0.90	21.75	7.83	100		
รถโดยสาร	839.86	137.28	43.93	780.68	357.26	2,159.01	2,162.34	(0.15)
ร้อยละ	38.90	6.36	2.03	36.16	16.55	100		
อุตสาหกรรมในครัวเรือน	61.07	5.36	0.05	33.27	12.77	112.52	116.12	(3.10)
ร้อยละ	54.27	4.76	0.05	29.57	11.35	100		
สาธารณูปโภค	160.33	0.31	170.00	10.00	17.23	357.87	349.35	2.44
ร้อยละ	44.80	0.09	47.50	2.80	4.81	100		
บริการอื่น	4,865.00	3,355.93	678.45	1,268.99	703.51	10,871.88	9,949.61	9.27
ร้อยละ	44.75	30.87	6.24	11.67	6.47	100		
รวมทั้งสิ้น ปี 2564	10,030.67	7,593.71	998.96	4,658.64	2,014.01	25,295.99	23,539.97	7.46
ร้อยละ	39.65	30.02	3.95	18.42	7.96	100		
รวมทั้งสิ้น ปี 2563	9,375.15	7,162.90	1,019.37	4,298.14	1,684.41	23,539.97		
ร้อยละ	39.83	30.43	4.33	18.26	7.15	100		
เพิ่มขึ้น/(ลดลง) ร้อยละ	6.99	6.01	(2.00)	8.39	19.57	7.46		



## 7.2 แหล่งใช้ไปของเงินทุน

แหล่งใช้ไปของเงินทุนสหกรณ์บริการ ส่วนใหญ่เป็นการให้สมาชิกกู้ ร้อยละ 57.02 เพิ่มขึ้นจากปีก่อนร้อยละ 11.21 รองลงมาเป็นเงินสดและเงินฝาก ร้อยละ 14.04 เพิ่มขึ้นจากปีก่อน ร้อยละ 6.73 ส่วนเงินลงทุนน้อยที่สุดร้อยละ 1.12 แสดงว่าสหกรณ์บริการทุกประเภทนำเงินไปปล่อยกู้เป็นหลักและสหกรณ์ได้มีเงินสดและเงินฝากเพิ่มขึ้น ซึ่งให้ผลตอบแทนค่อนข้างน้อย ควรนำเงินไปลงทุนเพิ่มเติม เพื่อให้เกิดประโยชน์สูงสุดกับสหกรณ์

ตารางที่ 13 แหล่งใช้ไปของเงินทุนของสหกรณ์บริการ จำแนกตามประเภทย่อย ปี 2563 – 2564

ประเภทย่อย สหกรณ์บริการ	แหล่งใช้ไปของเงินทุน (ล้านบาท)										
	ปี 2564									แหล่งใช้ไป ของเงินทุน ปี 2563	เพิ่มขึ้น/ (ลดลง) ร้อยละ
	เงินสด และ เงินฝาก	เงิน ลงทุน	เงินให้กู้ยืม แก่สมาชิก- สุทธิ	เงินให้กู้ยืมแก่ สหกรณ์อื่น- สุทธิ	ลูกหนี้ อื่น	สินค้า คงเหลือ	ที่ดิน อาคารและ อุปกรณ์	สินทรัพย์ อื่น	แหล่งใช้ไป ของเงินทุน		
เคหสถานและชุมชน	1,134.47	53.23	8,345.75	18.87	713.06	287.04	911.96	330.33	11,794.71	10,962.55	7.59
ร้อยละ	9.62	0.45	70.76	0.16	6.05	2.43	7.73	2.80	100		
รถโดยสาร	341.86	11.18	955.21	94.27	146.08	22.90	395.21	192.30	2,159.01	2,162.34	(0.15)
ร้อยละ	15.83	0.52	44.24	4.37	6.77	1.06	18.30	8.91	100		
อุตสาหกรรมในครัวเรือน	18.81	0.07	57.46	1.94	1.80	3.62	25.46	3.36	112.52	116.12	(3.10)
ร้อยละ	16.72	0.06	51.07	1.72	1.60	3.22	22.62	2.99	100		
สาธารณูปโภค	74.93	30.16	123.61		54.94	0.18	66.88	7.17	357.87	349.35	2.44
ร้อยละ	20.94	8.43	34.54		15.35	0.05	18.69	2.00	100		
บริการอื่น	1,980.77	115.12	4,943.32	167.94	1,392.92	476.31	825.96	969.54	10,871.88	9,949.61	9.27
ร้อยละ	18.22	1.06	45.47	1.54	12.81	4.38	7.60	8.92	100		
รวมทั้งสิ้น ปี 2564	3,550.84	209.76	14,425.35	283.02	2,308.80	790.05	2,225.47	1,502.70	25,295.99	23,539.97	7.46
ร้อยละ	14.04	0.83	57.02	1.12	9.13	3.12	8.80	5.94	100		
รวมทั้งสิ้น ปี 2563	3,327.09	390.04	12,971.07	217.65	2,479.45	574.15	2,030.91	1,549.61	23,539.97		
ร้อยละ	14.13	1.66	55.10	0.92	10.54	2.44	8.63	6.58	100		
เพิ่มขึ้น/(ลดลง) ร้อยละ	6.73	(46.22)	11.21	30.03	(6.88)	37.60	9.58	(3.03)	7.46		

## 8. ภาวะเศรษฐกิจทางการเงินของสหกรณ์บริการ

กรมตรวจบัญชีสหกรณ์ ได้ประยุกต์ใช้ CAMELS Analysis ในการวิเคราะห์ภาวะเศรษฐกิจทางการเงินของสหกรณ์บริการอย่างเป็นระบบและเป็นมาตรฐานเดียวกัน ดังนี้

### C มิติที่ 1 ความเพียงพอของเงินทุนต่อความเสี่ยง

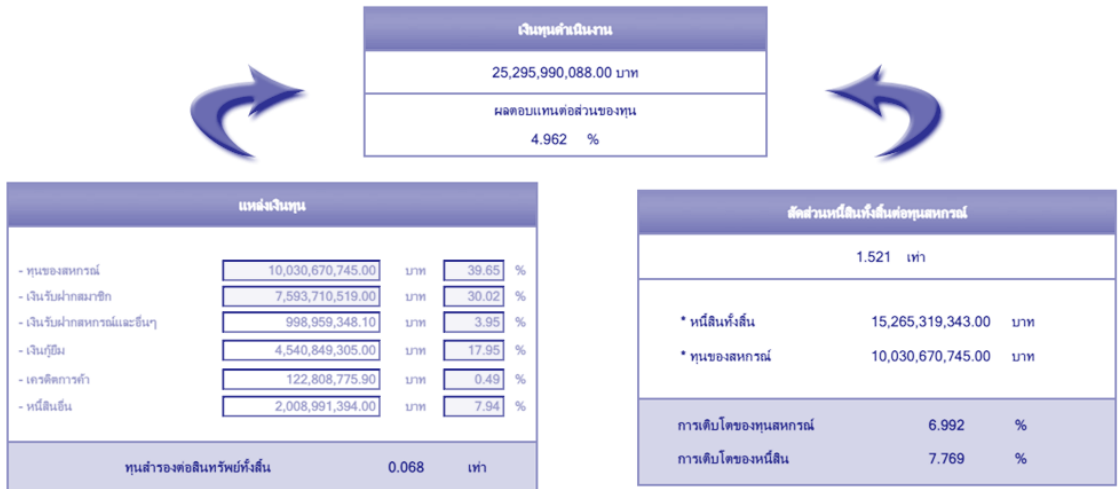

สหกรณ์บริการมีทุนดำเนินงานทั้งสิ้น 25,295.99 ล้านบาท เป็นส่วนของหนี้สิน ร้อยละ 60.35 ส่วนที่เหลือเป็นทุนของสหกรณ์เพียง ร้อยละ 39.65 ทำให้อัตราส่วนหนี้สินต่อทุนเท่ากับ 1.52 เท่า แสดงว่าในภาพรวมของสหกรณ์บริการมีเงินทุนไม่เพียงพอในการคุ้มครองหนี้ที่ก่อไว้ เจ้าหนี้รับภาระความเสี่ยงค่อนข้างสูงที่อาจจะไม่ได้รับชำระหนี้คืน แต่หนี้ของสหกรณ์ส่วนใหญ่ยังคงเป็นเงินรับฝากสมาชิกที่มีความเสี่ยงน้อยในการที่สมาชิกจะถอนเงินพร้อมกัน ทำให้สหกรณ์ยังมีเงินทุนเพียงพอในการบริหารงานได้ ถึงอย่างไรก็ตามสหกรณ์มีเงินทุนสำรองเพียง ร้อยละ 0.07 สหกรณ์บริการยังต้องสร้างความเข้มแข็ง โดยสหกรณ์ที่มีผลกำไรที่ดีควรมีการจัดสรรกำไรสุทธิเข้าทุนสำรองให้อยู่ในระดับที่เหมาะสม รวมถึงผู้บริหารควรหาแหล่งเงินทุนที่เหมาะสมและมีต้นทุนต่ำ เพื่อให้เกิดสภาพคล่องในการบริหารจัดการสหกรณ์ให้มีประสิทธิภาพและสร้างความเชื่อมั่นให้กับเจ้าหนี้

A

## มิติที่ 2 คุณภาพของสินทรัพย์

สินทรัพย์		
25,295,990,088.00 บาท		
ผลตอบแทนต่อสินทรัพย์		
1.971 %		

การลงทุนในสินทรัพย์		
เงินสด/เงินฝากธนาคาร/สท.	3,550,847,026.00	บาท 14.04 %
ลูกหนี้	18,020,437,521.00	บาท 71.24 %
(จำนอง/สิ่งมีค่าจะสูญ)	1,003,279,361.00	บาท 3.97 %
ที่ดิน/อาคาร/อุปกรณ์	2,225,470,801.00	บาท 8.80 %
หลักทรัพย์/ตราสาร	209,760,155.90	บาท 0.83 %
สินค้าและอื่นๆ	2,292,753,845.00	บาท 9.06 %
NPL/หนี้ชำระไม่ได้ตามกำหนด	1,073,858,740.00	บาท
หรืออัตราหนี้ค้างชำระ	15.732	%

อัตราส่วนของสินทรัพย์		
0.399 รอบ		
รายได้ธุรกิจหลัก	9,740,799,678.00	บาท
การเติบโตของสินทรัพย์	7.460	%

สินทรัพย์ของสหกรณ์มีทั้งสิ้น 25,295.99 ล้านบาท ส่วนใหญ่เป็นลูกหนี้สุทธิ ร้อยละ 67.27 รองลงมาเป็นเงินสด/เงินฝากธนาคาร/สหกรณ์ ร้อยละ 14.04 และสินค้าและอื่น ร้อยละ 9.06 ตามลำดับ โดยอัตราหมุนของสินทรัพย์ 0.40 รอบ และอัตราผลตอบแทนต่อสินทรัพย์ ร้อยละ 1.97 แสดงว่าสหกรณ์ใช้ทรัพย์สินที่มีอยู่ยังไม่เต็มศักยภาพ หรือมีสินทรัพย์ที่ไม่หมุนเวียนที่ไม่ก่อให้เกิดรายได้มาก รวมถึงการเรียกเก็บหนี้ ที่ยังไม่มีประสิทธิภาพเท่าที่ควร ซึ่งสหกรณ์มีอัตราหนี้ค้างชำระหนี้ ร้อยละ 15.73 ของหนี้ที่ถึงกำหนดชำระจึงส่งผลกระทบต่อผลตอบแทนของสหกรณ์ ดังนั้น สหกรณ์ควรใช้ทรัพย์สินที่มีอยู่ให้คุ้มค่า โดยการเลือกลงทุนในสินทรัพย์ที่ให้ผลตอบแทนที่เพิ่มขึ้น และบริหารจัดการในการเรียกเก็บหนี้ให้มีประสิทธิภาพสูงขึ้น

### มิติที่ 3 ชัดความสามารถในการบริหาร

โครงสร้างธุรกิจ		
- จำนวนสมาชิก	447,604	คน
- ธุรกิจสถานที่		
* สินค้า	7,616,789,390.00	บาท 37.39 %
* รับฝากเงิน	4,197,115,397.00	บาท 20.60 %
* จัดหาสินค้า	1,485,608,868.00	บาท 7.29 %
* รวมรวมผลผลิต/แปรรูป	6,460,472,534.00	บาท 31.71 %
* โบนัสบริการ	612,541,929.80	บาท 3.01 %
<b>มูลค่าธุรกิจรวม</b>	<b>20,372,528,119.00</b>	<b>บาท/ปี</b>
	<b>1,697,710,676.58</b>	<b>บาท/เดือน</b>
<b>การเติบโตของธุรกิจ</b>	<b>1.112</b>	<b>%</b>



สหกรณ์บริการดำเนินธุรกิจมีมูลค่ารวมทั้งสิ้น 20,372.53 ล้านบาทต่อปี หรือ 1,697.71 ล้านบาทต่อเดือนมูลค่าธุรกิจของสหกรณ์บริการมีอัตราการขยายตัวเพิ่มขึ้น ร้อยละ 1.11 โดยธุรกิจสินค้ามีมูลค่าสูงสุด ร้อยละ 37.39 รองลงมาเป็นธุรกิจรวบรวมผลผลิตและแปรรูป ร้อยละ 31.71 และธุรกิจรับฝากเงิน ร้อยละ 20.06 ตามลำดับ ถึงแม้ว่ามูลค่าธุรกิจจะขยายตัวเพิ่มขึ้นแต่คณะกรรมการบริหารสหกรณ์ควรวางแผน กำหนดกลยุทธ์ และดำเนินธุรกิจให้สอดคล้องตามวัตถุประสงค์ของสหกรณ์ และควรปรับตัวให้ทันต่อสภาพแวดล้อม สังคม เศรษฐกิจและการเมือง เพื่อให้การดำเนินธุรกิจเกิดประสิทธิภาพ ซึ่งจะส่งผลต่อความเข้มแข็ง มั่นคง ของสหกรณ์และสมาชิก

## E

## มิติที่ 4 การทำกำไร



สหกรณ์บริการมีรายได้จำนวน 10,172.11 ล้านบาท ลดลงจากปีก่อน ร้อยละ 2.39 รายได้ส่วนใหญ่เกิดจากการดำเนินธุรกิจหลักของสหกรณ์ ร้อยละ 96.14 ส่วนที่เหลือร้อยละ 3.86 เป็นรายได้เฉพาะธุรกิจและรายได้อื่นๆ ในส่วนของค่าใช้จ่ายมีจำนวน 9,690.61 ล้านบาท ลดลงจากปีก่อน ร้อยละ 2.59 หรือร้อยละ 95.27 ของรายได้ทั้งสิ้น ค่าใช้จ่ายส่วนใหญ่เกิดจากต้นทุนของการดำเนินธุรกิจ ร้อยละ 84.14 ส่วนที่เหลือร้อยละ 15.86 เป็นค่าใช้จ่ายเฉพาะธุรกิจและค่าใช้จ่ายดำเนินงาน ทำให้ภาพรวมสหกรณ์บริการมีกำไรจำนวน 481.50 ล้านบาท ลดลงจากปีก่อน ร้อยละ 3.21

การดำเนินงานสหกรณ์บริการในภาพรวมการดำเนินงานมีผลกำไร แต่เมื่อพิจารณาเป็นรายสหกรณ์ พบว่า สหกรณ์ที่มีผลดำเนินงานมีกำไรจำนวน 569 แห่ง หรือร้อยละ 69.31 ของสหกรณ์บริการทั้งสิ้น ลดจากปีก่อนร้อยละ 5.32 ส่วนสหกรณ์ที่มีผลดำเนินงานขาดทุนจำนวน 231 แห่ง หรือร้อยละ 28.14 ของสหกรณ์บริการทั้งสิ้น ซึ่งเกิดจากสหกรณ์มีค่าใช้จ่ายค่อนข้างสูง ทำให้สหกรณ์บริการมีกำไรลดลง ดังนั้น สหกรณ์ที่มีผลการดำเนินงานขาดทุนควรพิจารณาการเลือกลงทุนในสินทรัพย์ที่ให้ผลตอบแทนที่สูงขึ้น เพื่อเป็นการเพิ่มรายได้ให้กับสหกรณ์ รวมถึงสหกรณ์ควรมีการทบทวนค่าใช้จ่ายที่ไม่จำเป็นเพื่อลดรายจ่าย ซึ่งจะช่วยให้สหกรณ์มีผลกำไรสูงขึ้น

L

## มิติที่ 5 สภาพคล่อง

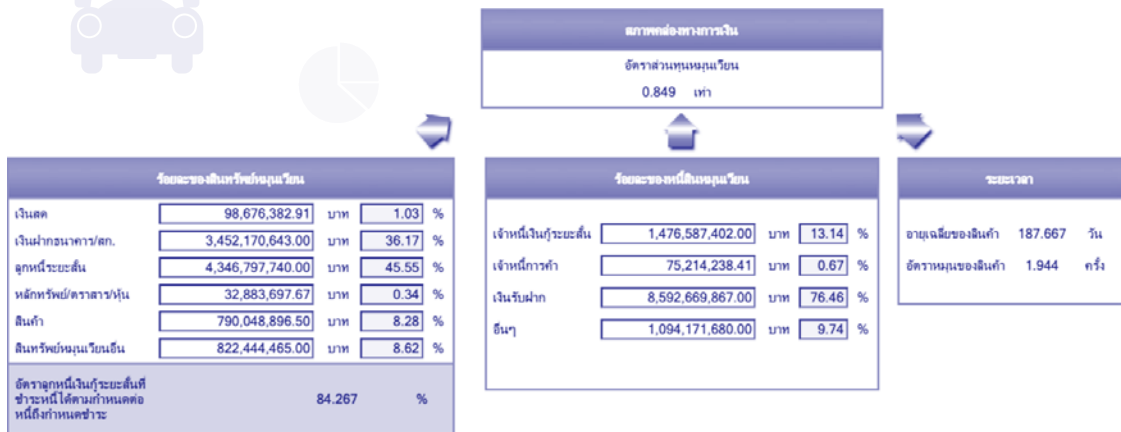

สภาพคล่องทางการเงินของสหกรณ์บริการ พิจารณาจากความสามารถในการเปลี่ยนทรัพย์สินเป็นเงินสดได้อย่างรวดเร็ว โดยสินทรัพย์ของสหกรณ์บริการส่วนใหญ่เป็นสินทรัพย์ไม่หมุนเวียนที่ไม่สามารถเปลี่ยนเป็นเงินสดได้ในระยะสั้น ร้อยละ 62.27 ส่วนสินทรัพย์หมุนเวียนที่สามารถแปลงเป็นเงินสดและนำมาหมุนเวียนในสหกรณ์ร้อยละ 37.73 แต่สหกรณ์บริการมีเงินทุนที่ใช้ในการบริหารสินทรัพย์ส่วนใหญ่เป็นหนี้สินหมุนเวียนที่มีระยะเวลาครบกำหนดชำระคืนภายใน 1 ปี ทำให้อัตราส่วนทุนหมุนเวียนเท่ากับ 0.85 เท่า แสดงว่า สินทรัพย์ที่สามารถแปลงเป็นเงินสดหรือหมุนเวียนไม่เพียงพอชำระหนี้ระยะสั้นได้ แต่สินทรัพย์หมุนเวียนสหกรณ์บริการส่วนใหญ่เป็นเงินรับฝาก ซึ่งเป็นหนี้สินภายในที่สหกรณ์จ่ายดอกเบี้ยน้อยกว่าการกู้ยืมเงินจากแหล่งภายนอก และความเสี่ยงที่สมาชิกจะถอนเงินฝากพร้อมกันเกิดขึ้นน้อย ทำให้สหกรณ์บริการสามารถที่จะมีเงินมาชำระหนี้ระยะสั้นได้ แต่อย่างไรก็ตามสหกรณ์ควรบริหารสินทรัพย์ให้สอดคล้องกับหนี้สิน เพื่อเพิ่มสภาพคล่องทางการเงินให้สูงขึ้นและเพียงพอในการชำระหนี้ระยะสั้นได้

## มิติที่ 6 ผลกระทบของธุรกิจ



ในความผันผวน จากสถานการณ์ต่างๆ ที่เกิดขึ้นในปี 2564 มีปัจจัยเสี่ยงหลายด้านที่อาจส่งผลกระทบต่อธุรกิจของสหกรณ์บริการอย่างต่อเนื่อง ไม่ว่าจะเป็นเรื่องของระดับค่าครองชีพที่เพิ่มสูงขึ้นตามภาวะราคาน้ำมัน อัตราดอกเบี้ยในท้องตลาด สภาวะอากาศแปรปรวนซึ่งเป็นที่ทำให้เกิดภัยแล้ง ภัยธรรมชาติอื่นๆ แนวนโยบายด้านการเงินการคลังของรัฐบาล การเปิดเสรีทางการค้า เป็นต้น ปัจจัยเสี่ยงเหล่านี้อาจส่งผลต่อการอุปโภคและบริโภค การลงทุน รวมไปถึงการส่งชำระหนี้สินของสมาชิกด้วย ทั้งนี้ ขึ้นอยู่กับการเตรียมแผนรองรับของสหกรณ์บริการว่าจะสามารถเตรียมการได้อย่างมีประสิทธิภาพมากน้อยเพียงใด อย่างไรก็ตาม เชื่อว่าแนวโน้มในปี 2565 ธุรกิจของสหกรณ์บริการน่าจะมีการขยายลดลง เนื่องจาก เกิดการระบาดของเชื้อไวรัสโควิด - 19 รวมถึงแผนกระตุ้นเศรษฐกิจหลังตามแผนของรัฐบาล

# ความพร้อมในการวิเคราะห์และเชื่อมโยง CAMELS

## ระดับเทียบเคียงกับอัตราส่วนมาตรฐานทางการเงินของสหกรณ์และกลุ่มเกษตรกร

ระดับเทียบเคียงกับอัตราส่วนมาตรฐานทางการเงินของสหกรณ์และกลุ่มเกษตรกร					
หนี้สินต่อทุน(เท่า)	ทุนสำรองต่อสินทรัพย์(เท่า)	ผลคอมแมนต่อสินทรัพย์(%)	ค่าใช้จ่ายดำเนินงานต่อกำไร(%) (ก่อนหักค่าใช้จ่ายดำเนินงาน)	ลูกหนี้ระยะสั้นที่ชำระได้ ตามกำหนด(%)	อัตราหมุนของสินค้า(ครั้ง)
1.521	0.068	1.971	62.322	84.267	1.969

## ระดับวิเคราะห์เพื่อเฝ้าระวัง

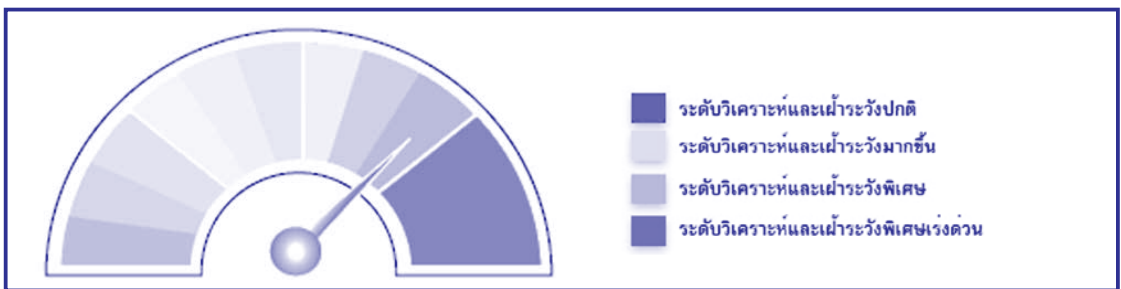

## การเตรียมความพร้อมในการวิเคราะห์

เป็นระดับวิเคราะห์เพื่อเฝ้าระวังเป็นพิเศษ ต้องวิเคราะห์ให้ชัดเจนว่ามีปัญหาด้านใดของ CAMELS รุนแรงหรือไม่ รวมทั้งหาสาเหตุคืออะไร และมีความจำเป็นที่ต้องแก้ไขปรับปรุงอย่างรวดเร็วหรือไม่

## ความลึกของการวิเคราะห์ในแต่ละด้าน

C

A

E

L

วิเคราะห์ขนาดความรุนแรงของทุนสหกรณ์ที่ไม่สามารถคุ้มครองหนี้สินและขนาดความรุนแรงของการดำรงทุนสำรองที่มีผลต่อความเสี่ยงของเงินทุน รวมทั้งวิเคราะห์ความคุ้มค่าในการใช้สินทรัพย์ และค่าใช้จ่ายดำเนินงานซึ่งส่งผลต่อคุณภาพของสินทรัพย์และการทำกำไร รวมถึงวิเคราะห์การบริหารจัดการสินค้าคงเหลือและปัญหาอุปสรรคความสามารถในการเรียกเก็บหนี้ส่งผลต่อสภาพคล่อง

หมายเหตุ : เครื่องหมาย หมายถึง วิเคราะห์และติดตามทั่วไป  
 หมายถึง วิเคราะห์และติดตามในรายละเอียดมากขึ้น  
 หมายถึง วิเคราะห์และติดตามในรายละเอียดมากที่สุด



## การเฝ้าระวังและเตือนภัยทางการเงิน เพื่อเฝ้าระวังความมั่นคงทางการเงินของสหกรณ์

1. อัตราส่วนหนี้สินต่อทุน เป็นอัตราส่วนที่แสดงความสัมพันธ์ระหว่างหนี้สินทั้งสิ้นกับทุนของสหกรณ์กล่าวคือ หนี้สินทั้งสิ้นเป็นกี่เท่าของส่วนทุน ซึ่งชี้ให้เห็นถึงความสามารถในการก่อหนี้ โดยตรงว่าสหกรณ์มีทุนของตนเองที่จะใช้ชำระหนี้แก่เจ้าหนี้ได้เพียงใดถ้าสหกรณ์มีหนี้สินมากกว่าทุน ความเสี่ยงต่อกับเจ้าหนี้ หากมีหนี้สินน้อยกว่าทุนแสดงว่าเจ้าหนี้มีเกราะคุ้มกันในการรับชำระหนี้ ซึ่งสหกรณ์บริการมีอัตราส่วนหนี้สินต่อทุนเท่ากับ 1.52 แสดงว่าเงินทุนของสหกรณ์บริการมีไม่เพียงพอที่จะคุ้มครองหนี้ที่เกิดจากการก่อหนี้ได้ มีความเสี่ยงที่สหกรณ์จะผิดชำระหนี้ ส่งผลต่อเจ้าหนี้้อาจจะพิจารณาการกู้เงินที่เข้มงวดมากยิ่งขึ้น

2. อัตราทุนสำรองต่อสินทรัพย์ เป็นการเปรียบเทียบระหว่างทุนสำรองกับสินทรัพย์ทั้งสิ้นของสหกรณ์ เพื่อแสดงถึงความมั่นคงทางการเงิน ว่ามีทุนสำรองมากพอที่จะรองรับผลกระทบจากการดำเนินธุรกิจ ถ้าอัตราส่วนนี้สูง แสดงว่าสหกรณ์มีเกราะป้องกันทางการเงิน และทุนสำรองสามารถชดเชยสินทรัพย์ที่ไม่ก่อให้เกิดรายได้โดยไม่มีผลกระทบกับทุนของสหกรณ์ นอกจากนี้ทุนสำรองเป็นทุนที่ปราศจากข้อผูกพัน เป็นทุนของสหกรณ์เอง ไม่มีต้นทุนและค่าใช้จ่ายใดๆ เมื่อพิจารณาถึงความเข้มแข็งและความเพียงพอของเงินทุนต่อความเสี่ยงแล้ว เจ้าหนี้ของสหกรณ์ มีความเสี่ยงเล็กน้อย โดยมีอัตราส่วนทุนสำรองต่อสินทรัพย์ 0.07 เท่า (มีทุนสำรอง 0.07 เท่า ในขณะที่มีสินทรัพย์ 1 เท่า) สหกรณ์บริการควรที่จะเพิ่มทุนสำรองให้มีความเข้มแข็งและมั่นคงเพียงพอที่จะรองรับความเสี่ยงที่อาจเกิดขึ้นได้

3. อัตราผลตอบแทนต่อสินทรัพย์ เป็นอัตราส่วนทางการเงินระหว่างกำไรสุทธิกับสินทรัพย์รวม ซึ่งบ่งบอกถึงความสามารถของกิจการที่จะนำสินทรัพย์ที่มีไปใช้ประโยชน์ในดำเนินการของกิจการได้อย่างมีประสิทธิภาพหรือไม่ ซึ่งสหกรณ์บริการมีอัตราผลตอบแทนต่อสินทรัพย์ ร้อยละ 1.97 แสดงว่าสหกรณ์ยังมีสินทรัพย์ที่ไม่สามารถสร้างรายได้ ซึ่งอาจเกิดจากการที่สหกรณ์มีเงินสดและเงินฝากค่อนข้างมาก รวมถึงการบริหารลูกหนี้ที่ไม่มีประสิทธิภาพเท่าที่ควร สหกรณ์ควรบริหารจัดการสินทรัพย์ให้มีประสิทธิภาพ เลือกลงทุนในสินทรัพย์ที่ให้ผลตอบแทนที่ดี รวมถึงบริหารเงินสดและเงินฝากให้เหมาะสม เพื่อให้เกิดรายได้ที่มากขึ้น

4. ค่าใช้จ่ายดำเนินงานต่อกำไร (ก่อนหักค่าใช้จ่ายดำเนินงาน) เป็นการเปรียบเทียบระหว่างค่าใช้จ่ายดำเนินงานกับกำไรก่อนหักค่าใช้จ่ายดำเนินงาน ซึ่งใช้ในการวิเคราะห์ความสามารถในการบริหารค่าใช้จ่ายดำเนินงาน เพื่อพัฒนาประสิทธิภาพในการบริหารค่าใช้จ่ายให้อยู่ในจำนวนเงินที่เหมาะสมกับรายได้ที่อาจจะผันผวนตามภาวะธุรกิจ ซึ่งสหกรณ์บริการมีอัตราค่าใช้จ่ายดำเนินงาน (ก่อนหักค่าใช้จ่ายดำเนินงาน) เทียบเคียงกับอัตราส่วนมาตรฐานทางการเงินของสหกรณ์และกลุ่มเกษตรกร ปรากฏว่า

อยู่ในระดับพอใช้ (สีเหลือง ระดับวิเคราะห์และติดตามในรายละเอียดมากขึ้น) ในภาพรวมสหกรณ์บริการควบคุมค่าใช้จ่ายดำเนินงานยังไม่ได้เท่าที่ควร ดังนั้น สหกรณ์ควรต้องควบคุมหรือปรับลดค่าใช้จ่ายบางประเภท เช่น ค่าเบี้ยเลี้ยงพาหนะ ค่าตอบแทน ค่ารับรอง ค่าเครื่องเขียนแบบพิมพ์ ค่าสาธารณูปโภคหนี้สงสัยจะสูญ เป็นต้น ให้อยู่ในอัตราที่เหมาะสมกับรายได้ ซึ่งจะส่งผลให้มีกำไรสุทธิหรือผลตอบแทนมากขึ้น ทำให้สหกรณ์มีสภาพคล่องทางการเงินและทำให้เงินทุนมีความเข้มแข็งมากขึ้น

5. อัตราลูกหนี้ระยะสั้นชำระหนี้ได้ตามกำหนด เป็นการเปรียบเทียบลูกหนี้เงินให้กู้ที่สามารถชำระหนี้ได้ตามกำหนดในรอบปีกับหนี้ที่ถึงกำหนดชำระ เพื่อแสดงถึงความสามารถในการเรียกเก็บหนี้จากลูกหนี้เงินกู้หากสหกรณ์มีความสามารถเรียกเก็บหนี้ได้ในอัตราสูง จะทำให้สหกรณ์มีสภาพคล่องทางการเงินดี มีเงินมาใช้หมุนเวียนในการดำเนินงานและมีความเพียงพอต่อความต้องการใช้เงินไปขยายธุรกิจให้เติบโตขึ้น และสามารถชำระหนี้ให้เจ้าหนี้ได้ตามกำหนด ซึ่งสหกรณ์บริการมีลูกหนี้ระยะสั้นที่สามารถชำระหนี้ได้ตามกำหนดร้อยละ 84.27 เมื่อเทียบกับเฉลี่ยกับอัตราส่วนมาตรฐานทางการเงินของสหกรณ์และกลุ่มเกษตรกรแล้ว ปรากฏว่า อยู่ในระดับพอใช้สหกรณ์บริการควรบริหารจัดการด้านลูกหนี้ให้ดีขึ้น เพื่อป้องกันความเสียหายด้านสินเชื่อที่อาจเกิดขึ้นในอนาคต

6. อัตราการหมุนเวียนของสินค้า (Inventory Turnover) เป็นการเปรียบเทียบจำนวนครั้งในการขายสินค้าคงเหลือของกิจการในรอบ 1 ปี โดยผลลัพธ์จะเป็นจำนวนครั้งต่อปี โดยจำนวนครั้งออกมาสูง แสดงว่า กิจการมีการหมุนเวียนของสินค้าที่ดี (ทำการขายได้มากครั้งในรอบ 1 ปี) ในทางตรงกันข้ามถ้าออกมาต่ำ แสดงว่ากิจการจะต้องทำการส่งสินค้าให้น้อยลง แต่ทว่าสั่งให้บ่อยครั้งมากขึ้น ซึ่งสหกรณ์บริการมีอัตราการหมุนเวียนของสินค้า เท่ากับ 1.94 แสดงว่าสหกรณ์บริการบริหารสินค้าไม่ดีควรบริหารจัดการสินค้าให้มีประสิทธิภาพมากขึ้น

**ผลการชี้วัดสถานการณ์ทางการเงินของสหกรณ์บริการจำแนกเป็น 4 ระดับดังนี้**

1. **ระดับวิเคราะห์และเฝ้าระวังปกติ** จำนวน 145 แห่ง หรือร้อยละ 17.66 ในจำนวนนี้ สหกรณ์ต้องพิจารณาถึงความสามารถในการพัฒนาที่เกิดขึ้นว่าเป็นไปอย่างต่อเนื่องหรือไม่อาจมีด้านใดด้านหนึ่งของการวิเคราะห์แนวโน้มการเปลี่ยนแปลงปัจจัยพื้นฐานทางการเงินที่ต้องพัฒนาให้ดีขึ้นกว่าเดิมอีกก็ได้

2. **ระดับวิเคราะห์และเฝ้าระวังมากขึ้น** จำนวน 135 แห่ง หรือร้อยละ 16.44 ในจำนวนนี้ สหกรณ์ต้องพิจารณาถึงความสามารถในการพัฒนาที่เกิดขึ้นว่าเป็นไปอย่างต่อเนื่องหรือไม่อาจมีด้านใดด้านหนึ่งหรือสองด้านของการวิเคราะห์แนวโน้มการเปลี่ยนแปลงปัจจัยพื้นฐานทางการเงินที่ต้องพัฒนาให้ดีขึ้น

3. **ระดับวิเคราะห์และเฝ้าระวังพิเศษ** จำนวน 449 แห่ง หรือร้อยละ 54.69 ในจำนวนนี้ สหกรณ์ต้องวิเคราะห์ให้ชัดเจนว่ามีปัญหาด้านใดของการวิเคราะห์แนวโน้มการเปลี่ยนแปลงปัจจัยพื้นฐานทางการเงินว่ารุนแรงหรือไม่รวมทั้งหาสาเหตุและความจำเป็นที่ต้องแก้ไขปรับปรุงอย่างรวดเร็วหรือไม่

4. **ระดับวิเคราะห์และเฝ้าระวังพิเศษเร่งด่วน** จำนวน 92 แห่ง หรือร้อยละ 11.21 ในจำนวนนี้ สหกรณ์ต้องวิเคราะห์ให้ชัดเจนว่ามีปัญหาด้านใดของการวิเคราะห์แนวโน้มการเปลี่ยนแปลงปัจจัยพื้นฐานทางการเงินว่ารุนแรงหรือไม่รวมทั้งหาสาเหตุและความจำเป็นที่ต้องแก้ไขปรับปรุงอย่างรวดเร็วหรือไม่

#### **ความลึกของการวิเคราะห์ในแต่ละด้านจำแนกได้ดังนี้**

1. ความเพียงพอของเงินทุนต่อความเสี่ยงอยู่ในระดับวิเคราะห์และติดตามในรายละเอียดมากที่สุด
2. คุณภาพของสินทรัพย์อยู่ในระดับวิเคราะห์และติดตามในรายละเอียดมากขึ้น
3. ความสามารถในการทำกำไรอยู่ในระดับวิเคราะห์และติดตามในรายละเอียดมากที่สุด
4. สภาพคล่องทางการเงินอยู่ในระดับวิเคราะห์และติดตามในรายละเอียดมากขึ้น

ตารางที่ 14 อัตราส่วนทางการเงินของสหกรณ์บริการ

ข้อมูล/อัตราส่วนทางการเงิน	หน่วยวัด	ปี 2564	CFSAWS:ss
<b>มิติที่ 1 ความเพียงพอของเงินทุนต่อความเสี่ยง</b>			
1.1 อัตราส่วนหนี้สินต่อทุน	เท่า	1.52	“ควรปรับปรุง” (มากกว่า 1.50)
1.2 อัตราส่วนทุนสำรองต่อสินทรัพย์	เท่า	0.07	“ควรปรับปรุง”(น้อยกว่า 0.15)
1.3 อัตราการเติบโตของสหกรณ์	%	6.99	
1.4 อัตราการเติบโตของหนี้	%	7.77	
1.5 อัตราผลตอบแทนต่อส่วนของทุน	%	4.96	
<b>มิติที่ 2 คุณภาพของสินทรัพย์</b>			
2.1 อัตราการค้างชำระของลูกค้า	%	15.73	
2.2 อัตราหมุนของสินทรัพย์	รอบ	0.40	
2.3 อัตราผลตอบแทนต่อสินทรัพย์	%	1.97	“ควรปรับปรุง” (น้อยกว่า 2.50)
2.4 อัตราการเติบโตของสินทรัพย์	%	7.46	
<b>มิติที่ 3 ชัดความสามารถในการบริหาร</b>			
3.1 อัตราการเติบโตของธุรกิจ	%	1.11	
<b>มิติที่ 4 การทำกำไร</b>			
4.1 กำไร (ขาดทุน) ต่อสมาชิก	บาท/คน	1,075.72	
4.2 เงินออมต่อสมาชิก	บาท/คน	32,667.45	
4.3 หนี้สินต่อสมาชิก	บาท/คน	39,487.40	
4.4 อัตราค่าใช้จ่ายดำเนินงานต่อกำไร ก่อนหักค่าใช้จ่ายดำเนินงาน	%	62.32	“พอใช้” (50.00 - 70.00)
4.5 อัตราการเติบโตของทุนสำรอง	%	5.42	
4.6 อัตราการเติบโตของทุนสะสมอื่น	%	5.85	
4.7 อัตราการเติบโตของกำไร (ขาดทุน) สุทธิ	%	(3.21)	
4.8 อัตรากำไร (ขาดทุน) สุทธิ*	%	4.94	
<b>มิติที่ 5 สภาพคล่อง</b>			
5.1 อัตราส่วนทุนหมุนเวียน	เท่า	0.85	
5.2 อัตราหมุนของสินค้า	ครั้ง	1.94	“ควรปรับปรุง” (น้อยกว่า 12.25)
5.3 อายุเฉลี่ยของสินค้า	วัน	187.67	
5.4 อัตราลูกหนี้ระยะสั้นที่ชำระได้ตามกำหนด	%	84.27	“พอใช้” (60.00 - 90.00)

หมายเหตุ : \* อัตรากำไรสุทธิ คำนวณจากกำไรสุทธิ หารด้วยรายได้จากการขาย/บริการ และคูณด้วย 100

## ข้อเสนอแนะ

รายงานผลการดำเนินงานและฐานะการเงินของสหกรณ์บริการ ปี 2564 ซึ่งสะท้อนภาพการบริหารงานของสหกรณ์ โดยเป็นข้อสังเกตและข้อเสนอแนะให้กับผู้บริหารหรือคณะกรรมการทราบ เพื่อเพิ่มประสิทธิภาพในการบริหารจัดการทางการเงิน รวมทั้งวางแผนในการพัฒนาปรับปรุงและติดตามการแก้ไขปัญหาที่อาจเกิดขึ้นและเพิ่มความระมัดระวังในการดำเนินธุรกิจสร้างความเข้มแข็งมั่นคงทางการเงิน มีดังนี้

1. ทุนดำเนินงานของสหกรณ์บริการ ส่วนใหญ่เป็นหนี้สินระยะสั้น แต่นำเงินทุนไปลงทุนในสินทรัพย์ระยะยาวซึ่งมีความไม่สมดุลของการบริหารเงินทุน ดังนั้น สหกรณ์ควรบริหารหนี้สินกับทรัพย์สินให้สมดุลกัน เพื่อให้เกิดสภาพคล่องทางการเงินที่ดี และลดความเสี่ยงที่สหกรณ์จะหาเงินมาใช้หนี้ให้กับเจ้าหนี้ได้ รวมถึงการเพิ่มเงินทุนสำรองให้เหมาะสมกับกำไรที่เกิดขึ้น เพื่อเป็นการสร้างความเข้มแข็งให้สหกรณ์ รวมถึงสนับสนุนให้สมาชิกฝากเงินกับสหกรณ์เพิ่มขึ้น เพื่อลดต้นทุนการจ่ายดอกเบี้ยที่สหกรณ์ต้องจ่ายให้กับการไปกู้ยืมเงินจากแหล่งภายนอก
2. ควรบริหารสินทรัพย์ให้สอดคล้องกับหนี้สิน เพื่อเพิ่มสภาพคล่องทางการเงินให้สูงขึ้นและเพียงพอในการชำระหนี้ระยะสั้นได้
3. การดำเนินธุรกิจของสหกรณ์ควรเลือกลงทุนในธุรกิจที่ให้ผลตอบแทนที่เหมาะสมและตรงตามวัตถุประสงค์ของการจัดตั้งสหกรณ์ เพื่อให้เป็นประโยชน์กับสมาชิกของสหกรณ์มากที่สุด
4. สหกรณ์บริการส่วนใหญ่จะดำเนินธุรกิจมีผลกำไร แต่ในส่วนของกำไรเกิดจากรายได้ธุรกิจหลัก ส่วนรายได้เฉพาะธุรกิจและรายได้อื่นมีผลขาดทุน เนื่องจากค่าใช้จ่ายสูง สหกรณ์ควรลดค่าใช้จ่ายลงในส่วนที่ไม่จำเป็นให้เหมาะสม เพื่อเป็นการเพิ่มกำไร
5. สถานการณ์ที่มีการเปลี่ยนแปลงในปัจจุบัน เป็นปัจจัยที่ส่งผลกระทบต่อการทำงานของสหกรณ์บริการ ได้แก่ ราคาน้ำมันเชื้อเพลิง ราคาสินค้า ค่าแรงขั้นต่ำ อัตราดอกเบี้ย และนโยบายการเงินของภาครัฐ ปัจจัยเหล่านี้สหกรณ์ควรเฝ้าระวังทางการเงิน โดยนำเครื่องมือเตือนภัยทางการเงินให้กับสหกรณ์ (CFSAWS : ss V.2) ของกรมตรวจบัญชีสหกรณ์มาใช้ในการวิเคราะห์ทางการเงินในแต่ละด้าน เพื่อเป็นแนวในการตรวจสอบความมั่นคงทางการเงิน และเตือนภัยล่วงหน้าเพื่อวัดระดับความเข้มแข็งของสหกรณ์ในการปรับปรุงแก้ไขสถานการณ์ทางการเงิน เพื่อรองรับผลกระทบที่อาจเกิดขึ้นได้



# รายงานผลการดำเนินงานและฐานะการเงิน ของสหกรณ์ออมทรัพย์

# รายงานผลการดำเนินงานและฐานะการเงิน สหกรณ์ออมทรัพย์

## บทสรุป

รายงานผลการดำเนินงานและฐานะการเงินของสหกรณ์ออมทรัพย์ ประจำปี 2564 เป็นการรวบรวมข้อมูลจากรายงานการสอบบัญชีของผู้สอบบัญชีที่ได้แสดงความเห็นต่องบการเงินของสหกรณ์ออมทรัพย์ทั่วประเทศ รวบรวมข้อมูลสิ้นสุด ณ วันที่ 30 กันยายน 2564 นำมาประมวลผลด้วยเครื่องคอมพิวเตอร์ โดยใช้วิธีการวิเคราะห์ เปรียบเทียบเชิงพรรณนา การเตือนภัยทางการเงินและวิเคราะห์มุมมอง 6 มิติ (CAMELS Analysis) ดังนี้

สหกรณ์ออมทรัพย์ทั่วประเทศ (ไม่รวมชุมนุมสหกรณ์) ปี 2564 มีจำนวนทั้งสิ้น 1,376 แห่ง จำนวนสมาชิกทั้งสิ้น 3.41 ล้านคน เงินสะสมค่าหุ้นจำนวนเงิน 1.22 ล้านล้านบาท ดำเนินงานมีมูลค่าธุรกิจรวมทั้งสิ้น 1.59 ล้านล้านบาท โดยธุรกิจสินเชื่อมีมูลค่าธุรกิจสูงสุด จำนวนเงิน 9.70 แสนล้านบาท คิดเป็นร้อยละ 61.11 ของมูลค่าธุรกิจรวมทั้งสิ้น การดำเนินธุรกิจมีรายได้ทั้งสิ้น 157,820.66 ล้านบาท มีค่าใช้จ่ายทั้งสิ้น 65,259.65 ล้านบาท คิดเป็นร้อยละ 41.35 ของรายได้ทั้งสิ้น มีผลกำไรสุทธิ จำนวนเงิน 92,561.01 ล้านบาท คิดเป็นร้อยละ 58.65 ของรายได้ทั้งสิ้น มีทุนดำเนินงานทั้งสิ้น จำนวนเงิน 3 ล้านล้านบาท ส่วนใหญ่มาจากทุนของสหกรณ์ จำนวนเงิน 1.46 ล้านล้านบาทและเงินรับฝากจากสมาชิก จำนวนเงิน 1.14 ล้านล้านบาท หรือร้อยละ 48.55 และร้อยละ 37.88 ของทุนดำเนินงานทั้งสิ้น การใช้จ่ายเงินทุนส่วนใหญ่เป็นเงินให้กู้ยืมแก่สมาชิก จำนวนเงิน 2.07 ล้านล้านบาท และเงินลงทุน จำนวนเงิน 5.11 แสนล้านบาท หรือร้อยละ 69.07 และร้อยละ 17.04 ของทุนดำเนินงานทั้งสิ้น

หากวิเคราะห์ภาวะเศรษฐกิจทางการเงินด้วย CAMELS ANALYSIS – 6 มิติการเงินสัมพันธ์ พบว่า สหกรณ์ออมทรัพย์มีความเสี่ยงด้านเงินทุนและด้านสภาพคล่องทางการเงิน คือมีหนี้สินมากกว่าทุนสหกรณ์ 1.06 เท่า และอัตราส่วนทุนหมุนเวียน (สินทรัพย์หมุนเวียนน้อยกว่าหนี้สินหมุนเวียน) 0.47 เท่า เจ้าหนี้อาจไม่ได้รับชำระหนี้ตามกำหนดเวลา

ด้านมิติสัมพันธ์จาก CFSAWS สู่ CAMELS โดยใช้ 5 อัตราส่วน พบว่า 1. หนี้สินต่อทุนอยู่ที่ระดับ “ต้องปรับปรุง” 2. ทุนสำรองต่อสินทรัพย์อยู่ที่ระดับ “พอใช้” 3. ผลตอบแทนต่อสินทรัพย์อยู่ที่ระดับ “พอใช้” 4. ค่าใช้จ่ายดำเนินงานต่อกำไรก่อนหักค่าใช้จ่ายดำเนินงานอยู่ที่ระดับ “ดี” และ 5. ลูกหนี้ระยะสั้นที่ชำระหนี้ได้ตามกำหนดอยู่ที่ระดับ “ดี” เป็นผลให้ภาพรวมสำหรับระดับวิเคราะห์เพื่อเฝ้าระวังอยู่ที่ระดับ “ปกติ”

สหกรณ์ออมทรัพย์เป็นสถาบันการเงินแบบหนึ่งที่มีสมาชิกเป็นบุคคลที่มีเงินเดือนและค่าจ้าง ซึ่งมีอาชีพในหน่วยงานหรือสถานประกอบการเดียวกัน หรืออาศัยอยู่ในชุมชนเดียวกัน จัดตั้งขึ้นด้วยวัตถุประสงค์หลักคือส่งเสริมการออมและให้บริการเงินกู้แก่สมาชิกตามความเดือดร้อนและความจำเป็น ปี 2564 สหกรณ์ออมทรัพย์ภาพรวม มีทุนดำเนินงานทั้งสิ้น 3 ล้านล้านบาท คิดเป็น 15% ของสินทรัพย์รวม ธนาคารพาณิชย์จดทะเบียนในประเทศ (สินทรัพย์รวม ธนาคารพาณิชย์จดทะเบียนในประเทศ ณ กันยายน 2564 เท่ากับ 20.65 ล้านล้านบาท ที่มา : ธนาคารแห่งประเทศไทย)

ทุนดำเนินงานของสหกรณ์ออมทรัพย์เพิ่มขึ้นอย่างต่อเนื่องทุกปี เห็นได้ว่าจำนวนเงินทุนของสหกรณ์ออมทรัพย์ภาพรวมมีอยู่ไม่น้อยเมื่อเทียบกับภาพรวมเศรษฐกิจการเงินของประเทศ ในปัจจุบันยังมีปัจจัยเสี่ยงจากภายนอกที่อาจส่งผลกระทบต่อ การดำเนินธุรกิจของสหกรณ์ออมทรัพย์ เช่น หน่วยงานหรือสถานประกอบการที่สมาชิกทำงานอยู่ปิดกิจการ ข้าราชการในการบริหารสหกรณ์ออมทรัพย์ ข้าราชการขาดสภาพคล่องของสหกรณ์ออมทรัพย์ที่มีมากขึ้นเรื่อยๆ ดังนั้นหากสหกรณ์ออมทรัพย์บริหารเงินทุนด้วยความเสี่ยงและประสบปัญหาไม่ว่าด้านสภาพคล่องหรือความโปร่งใส อาจกระทบต่อความมั่นคงทางการเงินในระบบเศรษฐกิจระดับประเทศได้

## ผลการวิเคราะห์ข้อมูลทางการเงิน

### 1. จำนวนสหกรณ์

ปี 2564 สหกรณ์ออมทรัพย์ (ไม่รวมชุมนุมสหกรณ์) มีจำนวน 1,376 แห่ง ซึ่งสหกรณ์ออมทรัพย์เอกชนและอื่นๆ มีจำนวนสหกรณ์มากที่สุด คิดเป็นร้อยละ 39.97 ของจำนวนสหกรณ์ทั้งสิ้น

ตารางที่ 1 จำนวนสหกรณ์ออมทรัพย์จำแนกตามประเภทย่อยของสหกรณ์ ปี 2563 - 2564

ประเภทย่อยสหกรณ์ออมทรัพย์	จำนวนสหกรณ์					
	ปี 2564		ปี 2563		เพิ่มขึ้น/(ลดลง)	
	แห่ง	ร้อยละ	แห่ง	ร้อยละ	แห่ง	ร้อยละ
ครู	109	7.92	108	7.86	1	0.93
มหาวิทยาลัย	42	3.05	41	2.98	1	2.44
ราชการอื่น	165	11.99	166	12.08	(1)	(0.60)
ตำรวจ	125	9.09	125	9.10	0	0.00
ทหาร	178	12.94	178	12.96	0	0.00
โรงพยาบาล	80	5.81	80	5.82	0	0.00
สาธารณสุข	77	5.60	76	5.53	1	1.32
รัฐวิสาหกิจ	50	3.63	50	3.64	0	0.00
เอกชนและอื่นๆ	550	39.97	550	40.03	0	0.00
รวมทั้งสิ้น	1,376	100	1,374	100	2	0.15

จำนวนสหกรณ์ปี 2564 มีอัตราเพิ่มขึ้นจากปีก่อน ร้อยละ 0.15 เป็นสหกรณ์ออมทรัพย์ที่จัดตั้งใหม่และส่งงบการเงินเป็นปีแรก และหากเปรียบเทียบจำนวนสหกรณ์แยกตามประเภทสหกรณ์ออมทรัพย์ปี 2564 กับปี 2563 พบว่า สหกรณ์ออมทรัพย์ราชการอื่นมีจำนวนสหกรณ์ลดลง ในขณะที่สหกรณ์ออมทรัพย์ประเภทอื่นมีจำนวนสหกรณ์ไม่เปลี่ยนแปลงและเพิ่มขึ้น



ภาพที่ 1 แสดงจำนวนสหกรณ์ออมทรัพย์ (แห่ง)

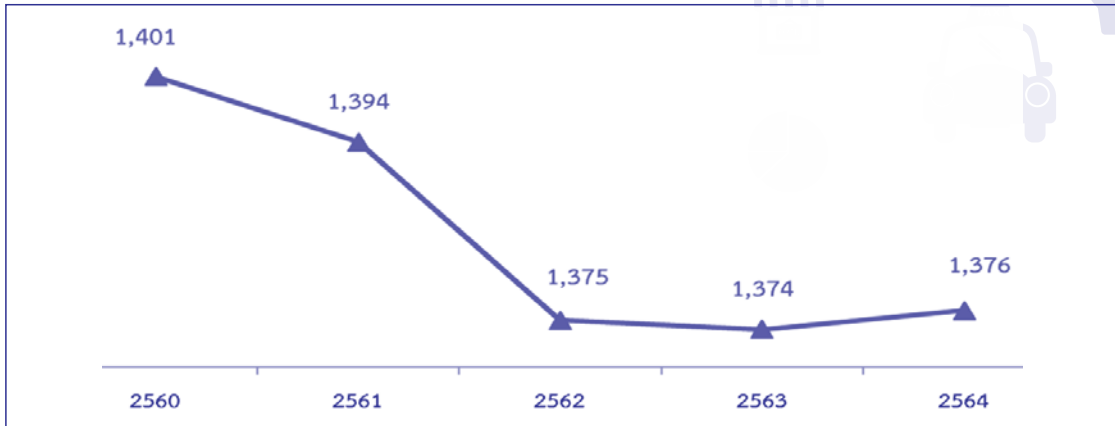

## 2. จำนวนสมาชิก

ณ วันสิ้นปี 2564 สหกรณ์ออมทรัพย์มีสมาชิกคงเหลือทั้งสิ้น 3,405,917 คน ซึ่งสหกรณ์ออมทรัพย์ที่มีจำนวนสมาชิกมากที่สุด 3 ลำดับแรก ได้แก่สหกรณ์ออมทรัพย์ครู สหกรณ์ออมทรัพย์ราชการอื่น และสหกรณ์ออมทรัพย์เอกชนและอื่นๆ

ตารางที่ 2 จำนวนสมาชิกของสหกรณ์ออมทรัพย์จำแนกตามประเภทย่อยสหกรณ์ ปี 2563 - 2564

ประเภทย่อยสหกรณ์ออมทรัพย์	จำนวนสมาชิก					
	ปี 2564		ปี 2563		เพิ่มขึ้น/(ลดลง)	
	คน	ร้อยละ	คน	ร้อยละ	คน	ร้อยละ
ครู	895,041	26.28	877,135	26.03	17,906	2.04
มหาวิทยาลัย	163,387	4.80	159,128	4.72	4,259	2.68
ราชการอื่น	623,271	18.30	620,577	18.42	2,694	0.43
ตำรวจ	239,871	7.04	235,910	7.00	3,961	1.68
ทหาร	264,083	7.76	265,557	7.88	(1,474)	(0.56)
โรงพยาบาล	104,953	3.08	102,692	3.05	2,261	2.20
สาธารณสุข	244,271	7.17	235,354	6.98	8,917	3.79
รัฐวิสาหกิจ	297,064	8.72	293,159	8.70	3,905	1.33
เอกชนและอื่นๆ	573,976	16.85	580,195	17.22	(6,219)	(1.07)
<b>รวมทั้งสิ้น</b>	<b>3,405,917</b>	<b>100</b>	<b>3,369,707</b>	<b>100</b>	<b>36,210</b>	<b>1.07</b>

จำนวนสมาชิกคงเหลือของสหกรณ์ออมทรัพย์ปี 2564 มีอัตราเพิ่มขึ้นจากปีก่อน ร้อยละ 1.07 ซึ่งสหกรณ์ออมทรัพย์ส่วนใหญ่มีจำนวนสมาชิกคงเหลือเพิ่มขึ้น

ภาพที่ 2 แสดงจำนวนสมาชิกของสหกรณ์ออมทรัพย์ (ล้านคน)

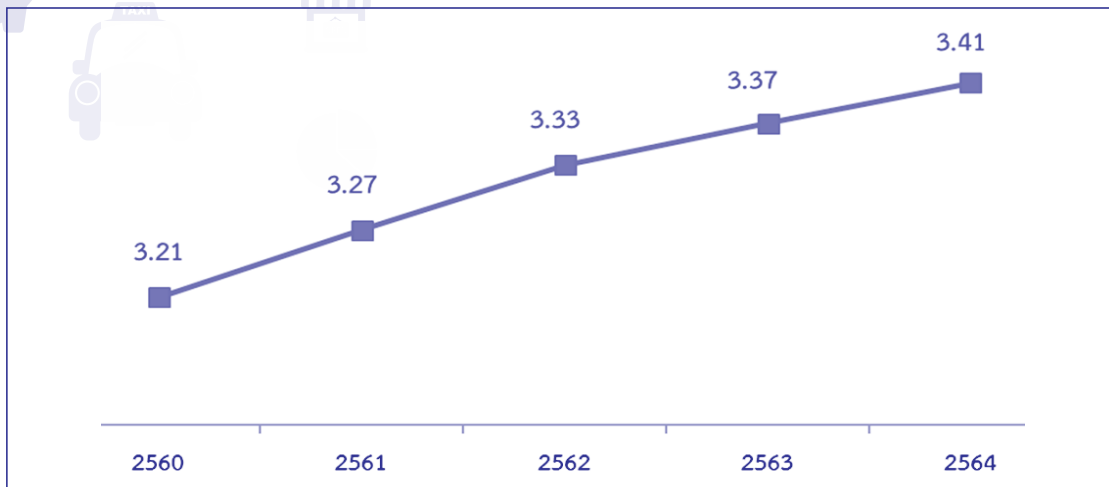

### 3. การถือหุ้นของสมาชิก

ณ วันสิ้นปี 2564 สมาชิกสหกรณ์ออมทรัพย์มีเงินสะสมค่าหุ้น จำนวนเงิน 1,223,571.16 ล้านบาท มีอัตราเพิ่มขึ้นจากปีก่อน ร้อยละ 4.23 เนื่องจากสหกรณ์ออมทรัพย์ทุกประเภทมีเงินสะสมค่าหุ้นเพิ่มขึ้น โดยเฉพาะสหกรณ์ออมทรัพย์ครู

ตารางที่ 3 ทุนเรือนหุ้นของสหกรณ์ออมทรัพย์จำแนกตามประเภทย่อยสหกรณ์ ปี 2563 - 2564

ประเภทย่อยสหกรณ์ออมทรัพย์	ทุนเรือนหุ้น					
	ปี 2564		ปี 2563		เพิ่มขึ้น/(ลดลง)	
	ล้านบาท	ร้อยละ	ล้านบาท	ร้อยละ	ล้านบาท	ร้อยละ
ครู	409,141.62	33.44	395,132.30	33.66	14,009.32	3.55
มหาวิทยาลัย	82,275.83	6.73	77,715.31	6.62	4,560.52	5.87
ราชการอื่น	165,214.36	13.50	158,818.66	13.53	6,395.70	4.03
ตำรวจ	101,651.67	8.31	97,594.76	8.31	4,056.91	4.16
ทหาร	53,262.85	4.35	51,341.66	4.37	1,921.19	3.74
โรงพยาบาล	41,033.80	3.35	38,941.98	3.32	2,091.82	5.37
สาธารณสุข	95,226.69	7.78	90,144.54	7.68	5,082.15	5.64
รัฐวิสาหกิจ	178,543.34	14.59	168,974.93	14.39	9,568.41	5.66
เอกชนและอื่นๆ	97,221.00	7.95	95,304.73	8.12	1,916.27	2.01
<b>รวมทั้งสิ้น</b>	<b>1,223,571.16</b>	<b>100</b>	<b>1,173,968.87</b>	<b>100</b>	<b>49,602.29</b>	<b>4.23</b>

ภาพที่ 3 แสดงทุนเรือนหุ้นของสหกรณ์ออมทรัพย์ (ล้านบาท)

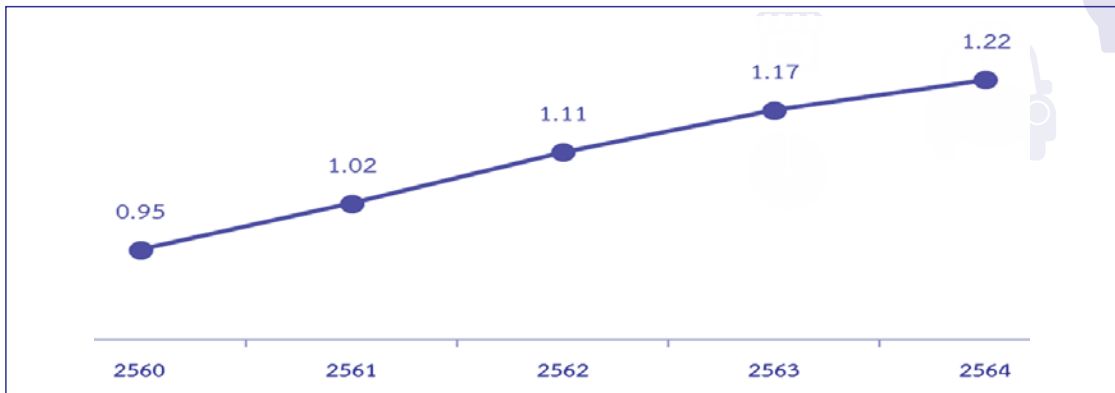

#### 4. การดำเนินธุรกิจของสหกรณ์

ในปี 2564 สหกรณ์ออมทรัพย์ดำเนินธุรกิจคือ ธุรกิจสินเชื่อ และธุรกิจรับฝากเงิน มีมูลค่าธุรกิจรวมทั้งสิ้น 1,587,503.60 ล้านบาท อัตราลดลงจากปีก่อน ร้อยละ 7.82 ประกอบด้วย

**4.1 ธุรกิจสินเชื่อ** มีมูลค่าธุรกิจสูงสุด จำนวนเงิน 970,190.75 ล้านบาท คิดเป็นร้อยละ 61.11 ของมูลค่าธุรกิจรวม อัตราลดลงจากปีก่อน ร้อยละ 11.45 ดังนี้

##### 4.1.1 ให้เงินกู้แก่สมาชิก

สหกรณ์ออมทรัพย์ให้เงินกู้ยืมแก่สมาชิกระหว่างปี 2564 จำนวนเงิน 901,154.83 ล้านบาท คิดเป็นร้อยละ 92.88 ของมูลค่าธุรกิจสินเชื่อ อัตราลดลงจากปีก่อน ร้อยละ 11.34

หากพิจารณาทางใช้ประโยชน์จากเงินกู้ของสมาชิกที่กู้เงินไประหว่างปี 2564 พบว่าสมาชิกใช้จ่ายในครอบครัวเพื่ออุปโภคบริโภค จำนวนเงิน 351,218.82 ล้านบาท ชำระหนี้สินเดิม จำนวนเงิน 216,671.68 ล้านบาท ซื้อทรัพย์สิน/สร้างปรับปรุงที่อยู่อาศัย จำนวนเงิน 168,711.98 ล้านบาท และลงทุนประกอบอาชีพและอื่นๆ จำนวนเงิน 164,552.35 ล้านบาท

##### 4.1.2 ให้เงินกู้แก่สหกรณ์อื่น

สหกรณ์ออมทรัพย์ให้เงินกู้ยืมแก่สหกรณ์อื่นระหว่างปี 2564 จำนวนเงิน 69,035.92 ล้านบาท คิดเป็นร้อยละ 7.12 ของมูลค่าธุรกิจสินเชื่อ อัตราลดลงจากปีก่อน ร้อยละ 12.93

**4.2 ธุรกิจรับฝากเงิน** มีมูลค่าธุรกิจ จำนวนเงิน 617,312.85 ล้านบาท คิดเป็นร้อยละ 38.89 ของมูลค่าธุรกิจรวม อัตราลดลงจากปีก่อน ร้อยละ 1.45 ดังนี้

##### 4.2.1 รับฝากเงินจากสมาชิก

สหกรณ์ออมทรัพย์มีเงินรับฝากจากสมาชิกระหว่างปี 2564 จำนวนเงิน 561,513.85 ล้านบาท คิดเป็นร้อยละ 90.96 ของมูลค่าธุรกิจรับฝากเงิน อัตราลดลงจากปีก่อน ร้อยละ 2.62

##### 4.2.2 รับฝากเงินจากสหกรณ์อื่น

สหกรณ์ออมทรัพย์มีเงินรับฝากจากสหกรณ์อื่น ระหว่างปี 2564 จำนวนเงิน 55,799.00 ล้านบาท คิดเป็นร้อยละ 9.04 ของมูลค่าธุรกิจรับฝากเงิน อัตราเพิ่มขึ้นจากปีก่อน ร้อยละ 12.17

การดำเนินธุรกิจของสหกรณ์ออมทรัพย์ระหว่างปี 2564 ลดลงจากปี 2563 เนื่องจาก  
ทั้งธุรกิจสินเชื่อและธุรกิจรับฝากเงิน มีมูลค่าลดลง โดยเฉพาะธุรกิจสินเชื่อ

ตารางที่ 4 การดำเนินธุรกิจของสหกรณ์ออมทรัพย์จำแนกประเภทธุรกิจและประเภทย่อยสหกรณ์  
ปี 2563 - 2564

ประเภทย่อยสหกรณ์ออมทรัพย์	ประเภทธุรกิจ (ล้านบาท)				เพิ่มขึ้น/ (ลดลง) ร้อยละ	
	2564					2563
	สินเชื่อ	รับฝากเงิน	รวม			
จำนวนเงิน			ร้อยละ			
ครู	327,099.63	181,574.58	508,674.21	32.04	580,171.45 (12.32)	
ร้อยละของครู	64.30	35.70	100			
มหาวิทยาลัย	65,634.51	117,574.16	183,208.67	11.54	191,439.69 (4.30)	
ร้อยละของมหาวิทยาลัย	35.83	64.17	100			
ราชการอื่น	137,508.85	47,788.85	185,297.70	11.67	195,973.26 (5.45)	
ร้อยละของราชการอื่น	74.21	25.79	100			
ตำรวจ	104,664.92	27,272.27	131,937.19	8.31	132,753.28 (0.61)	
ร้อยละของตำรวจ	79.33	20.67	100			
ทหาร	39,506.34	15,071.32	54,577.66	3.44	55,870.03 (2.31)	
ร้อยละของทหาร	72.39	27.61	100			
โรงพยาบาล	42,453.11	39,080.82	81,533.93	5.14	78,035.88 4.48	
ร้อยละของโรงพยาบาล	52.07	47.93	100			
สาธารณสุข	96,331.19	48,326.79	144,657.98	9.11	149,102.98 (2.98)	
ร้อยละของสาธารณสุข	66.59	33.41	100			
รัฐวิสาหกิจ	100,990.31	110,580.48	211,570.79	13.33	233,829.94 (9.52)	
ร้อยละของรัฐวิสาหกิจ	47.73	52.27	100			
เอกชนและอื่นๆ	56,001.89	30,043.58	86,045.47	5.42	104,912.12 (17.98)	
ร้อยละของเอกชน	65.08	34.92	100			
รวมทุกประเภททั้งสิ้น	970,190.75	617,312.85	1,587,503.60	100	1,722,088.63 (7.82)	
ร้อยละของมูลค่าธุรกิจแต่ละด้าน ปี 2564	61.11	38.89	100			
รวมมูลค่าธุรกิจทั้งสิ้น ปี 2563	1,095,694.23	626,394.40	1,722,088.63			
ร้อยละของมูลค่าธุรกิจ ทั้งสิ้นปี 2563	63.63	36.37	100			
รวมทั้งสิ้น เพิ่มขึ้น/(ลดลง)	(125,503.48)	(9,081.55)	(134,585.03)			
เพิ่มขึ้น/(ลดลง) ร้อยละ	(11.45)	(1.45)	(7.82)			

หากวิเคราะห์มูลค่าธุรกิจรวมตามประเภทย่อยของสหกรณ์ออมทรัพย์ ปี 2564 กับปี 2563 พบว่า มีเพียงสหกรณ์ออมทรัพย์โรงพยาบาล ที่มีมูลค่าธุรกิจรวมเพิ่มขึ้น ในขณะที่สหกรณ์ออมทรัพย์ประเภทอื่น มีมูลค่าธุรกิจรวมลดลง ส่งผลให้มูลค่าธุรกิจรวมของสหกรณ์ออมทรัพย์ภาพรวมลดลงตามไปด้วย

หากพิจารณาแยกตามประเภทการดำเนินธุรกิจของสหกรณ์ออมทรัพย์ปี 2564 พบว่า สหกรณ์ออมทรัพย์มหาวิทยาลัยและสหกรณ์ออมทรัพย์รัฐวิสาหกิจ มีมูลค่าธุรกิจรับฝากเงินมากกว่ามูลค่าธุรกิจสินเชื่อ ในขณะที่สหกรณ์ออมทรัพย์ประเภทอื่น มีมูลค่าธุรกิจสินเชื่อมากกว่ามูลค่าธุรกิจรับฝากเงิน โดยเฉพาะสหกรณ์ออมทรัพย์ตำรวจที่มีมูลค่าธุรกิจสินเชื่อมากกว่ามูลค่าธุรกิจรับฝากเงินเกือบ 4 เท่า

**ภาพที่ 4** แสดงการเปรียบเทียบ มูลค่าธุรกิจของสหกรณ์ออมทรัพย์ ในรอบ 10 ปี (ปี 2555 – 2564) และคาดการณ์ปี 2565

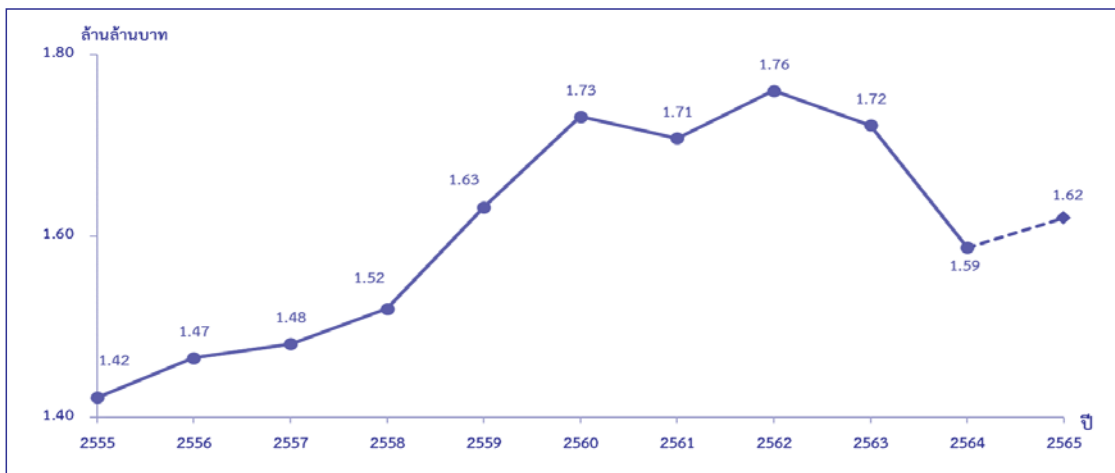

มูลค่าธุรกิจในรอบ 10 ปีที่ผ่านมา ตั้งแต่ปี 2555 – 2560 เพิ่มขึ้นอย่างต่อเนื่องทุกปี ส่วนในปี 2561 – 2564 มีทั้งลดลงและเพิ่มขึ้น โดยคาดการณ์ว่าปี 2565 สหกรณ์ออมทรัพย์จะมีมูลค่าธุรกิจเพิ่มขึ้น อยู่ที่ประมาณ 1.62 ล้านบาท

## 5. ฐานะการเงินของสหกรณ์

ปี 2564 สหกรณ์ออมทรัพย์มีสินทรัพย์รวมทั้งสิ้น จำนวนเงิน 2,999,238.77 ล้านบาทหนี้สินรวมทั้งสิ้น จำนวนเงิน 1,543,014.85 ล้านบาท และทุนของสหกรณ์ จำนวนเงิน 1,456,223.92 ล้านบาท

ตารางที่ 5 ฐานะการเงินของสหกรณ์ออมทรัพย์จำแนกตามประเภทย่อยสหกรณ์ ปี 2563 - 2564

ประเภทย่อย สหกรณ์ออมทรัพย์	ปี 2564							รวมทั้งสิ้น ปี 2563 (ล้านบาท)	เพิ่มขึ้น/ (ลดลง) ร้อยละ*
	สินทรัพย์ (ล้านบาท)			หนี้สิน (ล้านบาท)			ทุนของ สหกรณ์ (ล้านบาท)		
	สินทรัพย์ หมุนเวียน	สินทรัพย์ ไม่หมุนเวียน	รวม สินทรัพย์	หนี้สิน หมุนเวียน	หนี้สิน ไม่หมุนเวียน	รวมหนี้สิน			
ครู	127,593.53	874,132.55	1,001,726.08	427,894.58	83,201.01	511,095.59	490,630.49	982,269.36	1.98
ร้อยละของครู	12.74	87.26	100	42.71	8.31	51.02	48.98		
มหาวิทยาลัย	92,711.46	188,493.76	281,205.22	174,972.10	1,978.55	176,950.65	104,254.57	276,857.42	1.57
ร้อยละของมหาวิทยาลัย	32.97	67.03	100	62.22	0.71	62.93	37.07		
ราชการอื่น	103,862.28	264,057.07	367,919.35	164,949.53	4,156.61	169,106.14	198,813.21	359,169.95	2.44
ร้อยละของราชการอื่น	28.23	71.77	100	44.83	1.13	45.96	54.04		
ตำรวจ	29,874.46	212,118.15	241,992.61	91,600.91	26,008.61	117,609.52	124,383.09	238,199.94	1.59
ร้อยละของตำรวจ	12.35	87.65	100	37.85	10.75	48.60	51.40		
ทหาร	25,796.64	93,935.93	119,732.57	53,787.62	1,351.92	55,139.54	64,593.03	117,637.85	1.78
ร้อยละของทหาร	21.55	78.45	100	44.92	1.13	46.05	53.95		
โรงพยาบาล	33,457.79	77,502.82	110,960.61	60,199.30	607.24	60,806.54	50,154.07	110,003.04	0.87
ร้อยละของโรงพยาบาล	30.15	69.85	100	54.25	0.55	54.80	45.20		
สาธารณสุข	27,620.41	193,428.37	221,048.78	89,452.89	19,357.98	108,810.87	112,237.91	212,093.09	4.22
ร้อยละของสาธารณสุข	12.50	87.50	100	40.47	8.75	49.22	50.78		
รัฐวิสาหกิจ	150,530.79	300,697.18	451,227.97	247,439.63	1,166.01	248,605.64	202,622.33	434,133.43	3.94
ร้อยละของรัฐวิสาหกิจ	33.36	66.64	100	54.84	0.26	55.10	44.90		
เอกชนและอื่นๆ	63,924.33	139,501.25	203,425.58	93,074.32	1,816.04	94,890.36	108,535.22	215,512.65	(5.61)
ร้อยละของเอกชน	31.42	68.58	100	45.76	0.89	46.65	53.35		
รวมทั้งสิ้น	655,371.69	2,343,867.08	2,999,238.77	1,403,370.88	139,643.97	1,543,014.85	1,456,223.92	2,945,876.73	1.81
ร้อยละของรวมทั้งสิ้น	21.85	78.15	100	46.79	4.66	51.45	48.55		
รวมทั้งสิ้น ปี 2563	641,581.45	2,304,295.28	2,945,876.73	1,373,492.76	157,954.70	1,531,447.46	1,414,429.27		
ร้อยละของทั้งสิ้น ปี 2563	21.78	78.22	100	46.62	5.37	51.99	48.01		
เพิ่มขึ้น/(ลดลง) ร้อยละ	2.15	1.72	1.81	2.18	(11.59)	0.76	2.95		

หมายเหตุ : \*เพิ่มขึ้น/(ลดลง) ร้อยละของรวมสินทรัพย์

สินทรัพย์รวมของสหกรณ์ออมทรัพย์ปี 2564 มีอัตราเพิ่มขึ้นจากปีก่อน ร้อยละ 1.81 ซึ่งสหกรณ์ออมทรัพย์เกือบทุกประเภทมีสินทรัพย์รวมเพิ่มขึ้น ยกเว้นสหกรณ์ออมทรัพย์เอกชนและอื่นๆ ที่มีสินทรัพย์รวมลดลง

ฐานะการเงิน (โครงสร้างทางการเงิน) ของสหกรณ์ออมทรัพย์ส่วนใหญ่มีสัดส่วนทุนสหกรณ์มากกว่าสัดส่วนหนี้สินรวม

อัตราส่วนทุนหมุนเวียน (สินทรัพย์หมุนเวียนต่อหนี้สินหมุนเวียน) สหกรณ์ออมทรัพย์ทุกประเภทมีสินทรัพย์หมุนเวียนน้อยกว่าหนี้สินหมุนเวียน ส่งผลให้สหกรณ์ออมทรัพย์ภาพรวมมีสินทรัพย์หมุนเวียนน้อยกว่าหนี้สินหมุนเวียนตามไปด้วย

ภาพที่ 5 แสดงฐานะการเงินของสหกรณ์ออมทรัพย์

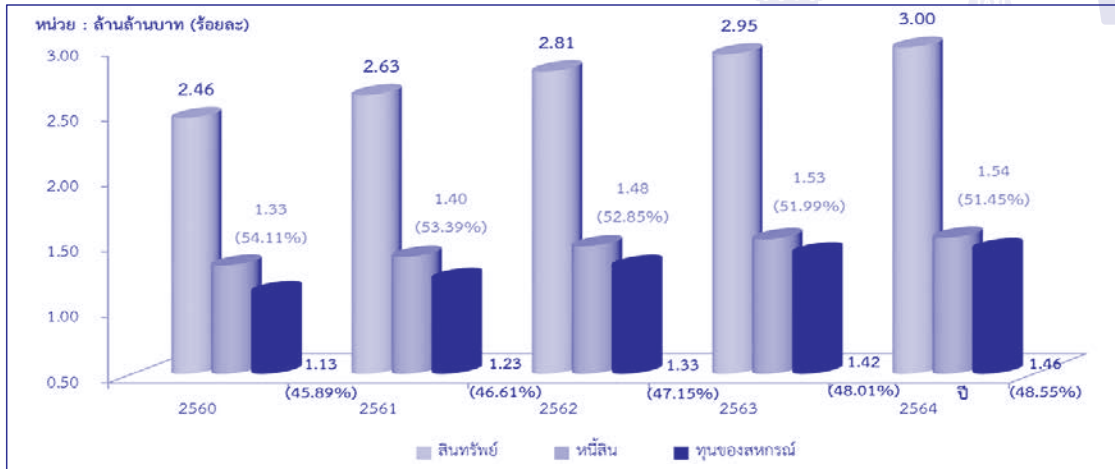

## 5.1 สินทรัพย์

ปี 2564 สหกรณ์ออมทรัพย์มีสินทรัพย์รวมทั้งสิ้น (ตารางที่ 5) จำนวนเงิน 2,999,238.77 ล้านบาท อัตราเพิ่มขึ้นจากปีก่อน ร้อยละ 1.81 รายละเอียดสินทรัพย์สหกรณ์ออมทรัพย์ดังนี้

### 5.1.1 สินทรัพย์หมุนเวียน

สหกรณ์ออมทรัพย์มีสินทรัพย์หมุนเวียนรวมทั้งสิ้น (ตารางที่ 5) จำนวนเงิน 655,371.69 ล้านบาท คิดเป็นร้อยละ 21.85 ของสินทรัพย์รวมทั้งสิ้น อัตราเพิ่มขึ้นจากปีก่อน ร้อยละ 2.15 สินทรัพย์หมุนเวียน ประกอบด้วย (ตารางที่ 6)

- เงินสดและเงินฝากธนาคาร จำนวนเงิน 98,286.48 ล้านบาท คิดเป็นร้อยละ 15.00 ของสินทรัพย์หมุนเวียนรวมทั้งสิ้น เพิ่มขึ้นจากปีก่อน ร้อยละ 8.20
- เงินฝากสหกรณ์อื่น จำนวนเงิน 193,663.77 ล้านบาท คิดเป็นร้อยละ 29.55 ของสินทรัพย์หมุนเวียนรวมทั้งสิ้น เพิ่มขึ้นจากปีก่อน ร้อยละ 0.34
- เงินลงทุนระยะสั้น จำนวนเงิน 112,190.12 ล้านบาท คิดเป็นร้อยละ 17.12 ของสินทรัพย์หมุนเวียนรวมทั้งสิ้น เพิ่มขึ้นจากปีก่อน ร้อยละ 13.80
- เงินให้กู้ยืมระยะสั้น-สุทธิ จำนวนเงิน 235,323.92 ล้านบาท คิดเป็นร้อยละ 35.91 ของสินทรัพย์หมุนเวียนรวมทั้งสิ้น เพิ่มขึ้นจากปีก่อน ร้อยละ 0.22
- ลูกหนี้ระยะสั้น-สุทธิ จำนวนเงิน 5,423.08 ล้านบาท คิดเป็นร้อยละ 0.82 ของสินทรัพย์หมุนเวียนรวมทั้งสิ้น ลดลงจากปีก่อน ร้อยละ 61.95
- สินทรัพย์หมุนเวียนอื่น ประกอบด้วย เงินส่งชำระหนี้ระหว่างทาง ดอกเบี้ยเงินให้กู้ ค้ำรับ-สุทธิ และอื่นๆ จำนวนเงิน 10,484.32 ล้านบาท คิดเป็นร้อยละ 1.60 ของสินทรัพย์หมุนเวียนรวมทั้งสิ้น เพิ่มขึ้นจากปีก่อน ร้อยละ 3.93

ตารางที่ 6 สินทรัพย์หมุนเวียนของสหกรณ์ออมทรัพย์จำแนกตามประเภทย่อยสหกรณ์ ปี 2563 - 2564

ประเภทย่อย สหกรณ์ออมทรัพย์	สินทรัพย์หมุนเวียน (ล้านบาท)							รวม สินทรัพย์ หมุนเวียน ปี 2563	เพิ่มขึ้น/ (ลดลง) ร้อยละ
	ปี 2564								
	เงินสดและ เงินฝาก ธนาคาร	เงินฝาก สหกรณ์อื่น	เงินลงทุน ระยะสั้น	เงินให้กู้ยืม ระยะสั้น - สุทธิ	ลูกหนี้ ระยะสั้น - สุทธิ	สินทรัพย์ หมุนเวียน อื่น	รวม สินทรัพย์ หมุนเวียน		
ครู	26,687.80	26,446.69	1,412.49	69,689.34	1,669.11	1,688.10	127,593.53	120,301.22	6.06
ร้อยละของครู	20.91	20.73	1.11	54.62	1.31	1.32	100		
มหาวิทยาลัย	9,795.47	27,667.33	25,708.01	25,761.79	734.26	3,044.60	92,711.46	96,395.71	(3.82)
ร้อยละของมหาวิทยาลัย	10.57	29.84	27.73	27.79	0.79	3.28	100		
ราชการอื่น	15,267.87	47,041.24	5,828.64	34,711.02	243.29	770.22	103,862.28	100,203.09	3.65
ร้อยละของราชการอื่น	14.70	45.29	5.61	33.42	0.24	0.74	100		
ตำรวจ	4,244.83	4,668.95	600.15	19,643.18	456.56	260.79	29,874.46	30,880.53	(3.26)
ร้อยละของตำรวจ	14.21	15.63	2.01	65.75	1.53	0.87	100		
ทหาร	4,473.72	7,790.48	821.80	12,502.26	69.15	139.23	25,796.64	24,186.30	6.66
ร้อยละของทหาร	17.34	30.20	3.19	48.46	0.27	0.54	100		
โรงพยาบาล	3,814.87	15,777.10	1,800.08	11,677.86	69.49	318.39	33,457.79	33,188.54	0.81
ร้อยละของโรงพยาบาล	11.40	47.16	5.38	34.90	0.21	0.95	100		
สาธารณสุข	6,868.06	7,072.09	145.08	13,205.35	141.75	188.08	27,620.41	25,895.40	6.66
ร้อยละของสาธารณสุข	24.87	25.60	0.53	47.81	0.51	0.68	100		
รัฐวิสาหกิจ	13,443.00	34,200.50	67,956.21	30,417.92	1,628.39	2,884.77	150,530.79	138,123.49	8.98
ร้อยละของรัฐวิสาหกิจ	8.93	22.72	45.14	20.21	1.08	1.92	100		
เอกชนและอื่นๆ	13,690.86	22,999.39	7,917.66	17,715.20	411.08	1,190.14	63,924.33	72,407.17	(11.72)
ร้อยละของเอกชน	21.42	35.98	12.39	27.71	0.64	1.86	100		
รวมทั้งสิ้น	98,286.48	193,663.77	112,190.12	235,323.92	5,423.08	10,484.32	655,371.69	641,581.45	2.15
ร้อยละของรวมทั้งสิ้น	15.00	29.55	17.12	35.91	0.82	1.60	100		
รวมทั้งสิ้น ปี 2563	90,840.91	193,003.93	98,589.48	234,805.98	14,252.99	10,088.16	641,581.45		
ร้อยละของทั้งสิ้น ปี 2563	14.16	30.08	15.37	36.60	2.22	1.57	100		
เพิ่มขึ้น/(ลดลง) ร้อยละ	8.20	0.34	13.80	0.22	(61.95)	3.93	2.15		

หมายเหตุ : สินทรัพย์หมุนเวียนอื่น ประกอบด้วย เงินส่งชำระหนี้ระหว่างทาง ดอกเบี้ยเงินให้กู้ค้างรับ - สุทธิ และอื่นๆ

สินทรัพย์หมุนเวียนของสหกรณ์ออมทรัพย์ภาพรวม ปี 2564 ส่วนใหญ่เป็นเงินให้กู้ยืมระยะสั้น - สุทธิ คิดเป็นร้อยละ 35.91 ของสินทรัพย์หมุนเวียนรวมทั้งสิ้น เมื่อเปรียบเทียบกับปี 2563 พบว่า ลูกหนี้ระยะสั้น - สุทธิ มีอัตราลดลง ส่วนสินทรัพย์หมุนเวียนรายการอื่นมีอัตราเพิ่มขึ้น

หากพิจารณาตามประเภทย่อยของสหกรณ์ออมทรัพย์ พบว่า สหกรณ์ออมทรัพย์ครู และสหกรณ์ออมทรัพย์ตำรวจ มีเงินให้กู้ยืมระยะสั้น - สุทธิ มากที่สุด สัดส่วนเกินครึ่งของสินทรัพย์หมุนเวียนรวม ในขณะที่สหกรณ์ออมทรัพย์ราชการอื่น สหกรณ์ออมทรัพย์โรงพยาบาล สหกรณ์ออมทรัพย์สาธารณสุข และสหกรณ์ออมทรัพย์เอกชนและอื่นๆ มีเงินสดและเงินฝากธนาคาร รวมกับเงินฝากสหกรณ์อื่นมากที่สุด ในสัดส่วนประมาณครึ่งหนึ่งของสินทรัพย์หมุนเวียนรวม



### 5.1.2 สินทรัพย์ไม่หมุนเวียน

สินทรัพย์ไม่หมุนเวียนรวมทั้งสิ้น (ตารางที่ 5) จำนวนเงิน 2,343,867.08 ล้านบาท คิดเป็นร้อยละ 78.15 ของสินทรัพย์รวมทั้งสิ้น อัตราเพิ่มขึ้นจากปีก่อน ร้อยละ 1.72

สินทรัพย์ไม่หมุนเวียน ประกอบด้วย (ตารางที่ 7)

- เงินลงทุนระยะยาว จำนวนเงิน 398,929.23 ล้านบาท คิดเป็นร้อยละ 17.02 ของสินทรัพย์ไม่หมุนเวียนรวมทั้งสิ้น เพิ่มขึ้นจากปีก่อน ร้อยละ 4.19
- เงินให้กู้ยืมระยะยาว-สุทธิ จำนวนเงิน 1,933,489.71 ล้านบาท คิดเป็นร้อยละ 82.49 ของสินทรัพย์ไม่หมุนเวียนรวมทั้งสิ้น เพิ่มขึ้นจากปีก่อน ร้อยละ 1.20
- ลูกหนี้ระยะยาว-สุทธิ จำนวนเงิน 2,699.33 ล้านบาท คิดเป็นร้อยละ 0.11 ของสินทรัพย์ไม่หมุนเวียนรวมทั้งสิ้น ลดลงจากปีก่อน ร้อยละ 29.63
- ที่ดิน อาคารและอุปกรณ์-สุทธิ จำนวนเงิน 5,649.94 ล้านบาท คิดเป็นร้อยละ 0.24 ของสินทรัพย์ไม่หมุนเวียนรวมทั้งสิ้น เพิ่มขึ้นจากปีก่อน ร้อยละ 0.16
- สินทรัพย์ไม่มีตัวตน จำนวนเงิน 632.07 ล้านบาท คิดเป็นร้อยละ 0.03 ของสินทรัพย์ไม่หมุนเวียนรวมทั้งสิ้น ลดลงจากปีก่อน ร้อยละ 3.75
- สินทรัพย์ไม่หมุนเวียนอื่น จำนวนเงิน 2,466.80 ล้านบาท คิดเป็นร้อยละ 0.11 ของสินทรัพย์ไม่หมุนเวียนรวมทั้งสิ้น เพิ่มขึ้นจากปีก่อน เท่ากับ 2.27 เท่า

ตารางที่ 7 สินทรัพย์ไม่หมุนเวียนของสหกรณ์ออมทรัพย์จำแนกตามประเภทย่อยสหกรณ์ ปี 2563 - 2564

ประเภทย่อย สหกรณ์ออมทรัพย์	สินทรัพย์ไม่หมุนเวียน (ล้านบาท)								รวมสินทรัพย์ ไม่หมุนเวียน ปี 2563	เพิ่มขึ้น/ (ลดลง) ร้อยละ
	ปี 2564									
	เงินลงทุน ระยะยาว	เงินให้กู้ยืม ระยะยาว - สุทธิ	ลูกหนี้ ระยะยาว - สุทธิ	ที่ดิน อาคาร และอุปกรณ์- สุทธิ	สินทรัพย์ ไม่มี ตัวตน	สินทรัพย์ ไม่หมุนเวียน อื่น	รวมสินทรัพย์ ไม่หมุนเวียน			
ครู	17,814.15	850,633.00	1,346.92	3,393.56	77.38	867.54	874,132.55	861,968.14	1.41	
ร้อยละของครู	2.04	97.31	0.15	0.39	0.01	0.10	100			
มหาวิทยาลัย	97,906.35	89,076.96	838.19	102.86	166.38	403.02	188,493.76	180,461.71	4.45	
ร้อยละของมหาวิทยาลัย	51.94	47.26	0.45	0.05	0.09	0.21	100			
ราชการอื่น	53,403.21	209,764.03	251.74	364.76	159.01	114.32	264,057.07	258,966.86	1.97	
ร้อยละของราชการอื่น	20.22	79.44	0.10	0.14	0.06	0.04	100			
ตำรวจ	11,250.56	199,775.39	44.44	241.48	55.92	750.36	212,118.15	207,319.41	2.31	
ร้อยละของตำรวจ	5.31	94.18	0.02	0.11	0.03	0.35	100			
ทหาร	5,914.24	87,820.91	85.29	46.61	64.63	4.25	93,935.93	93,451.55	0.52	
ร้อยละของทหาร	6.30	93.49	0.09	0.05	0.07	0.00	100			
โรงพยาบาล	24,327.17	53,059.37	18.88	55.02	14.77	27.61	77,502.82	76,814.50	0.90	
ร้อยละของโรงพยาบาล	31.39	68.46	0.02	0.07	0.02	0.04	100			
สาธารณสุข	3,008.71	189,811.81	54.99	496.99	21.42	34.45	193,428.37	186,197.69	3.88	
ร้อยละของสาธารณสุข	1.55	98.13	0.03	0.26	0.01	0.02	100			
รัฐวิสาหกิจ	127,672.03	172,653.95	0.45	282.86	47.96	39.93	300,697.18	296,009.94	1.58	
ร้อยละของรัฐวิสาหกิจ	42.46	57.42	0.00	0.09	0.02	0.01	100			
เอกชนและอื่นๆ	57,632.81	80,894.29	58.43	665.80	24.60	225.32	139,501.25	143,105.48	(2.52)	
ร้อยละของเอกชน	41.31	57.99	0.04	0.48	0.02	0.16	100			
<b>รวมทั้งสิ้น</b>	<b>398,929.23</b>	<b>1,933,489.71</b>	<b>2,699.33</b>	<b>5,649.94</b>	<b>632.07</b>	<b>2,466.80</b>	<b>2,343,867.08</b>	<b>2,304,295.28</b>	<b>1.72</b>	
ร้อยละของรวมทั้งสิ้น	17.02	82.49	0.11	0.24	0.03	0.11	100			
<b>รวมทั้งสิ้น ปี 2563</b>	<b>382,898.14</b>	<b>1,910,535.51</b>	<b>3,836.05</b>	<b>5,615.42</b>	<b>656.67</b>	<b>753.49</b>	<b>2,304,295.28</b>			
ร้อยละของทั้งสิ้น ปี 2563	16.62	82.91	0.17	0.24	0.03	0.03	100			
เพิ่มขึ้น/(ลดลง) ร้อยละ/เท่า	4.19	1.20	(29.63)	0.61	(3.75)	2.27 เท่า	1.72			

สินทรัพย์ไม่หมุนเวียนของสหกรณ์ออมทรัพย์ภาพรวม ปี 2564 ส่วนใหญ่เป็นเงินให้กู้ยืมระยะยาว - สุทธิ คิดเป็นร้อยละ 82.49 ของสินทรัพย์ไม่หมุนเวียนรวมทั้งสิ้น เมื่อเปรียบเทียบกับปี 2563 พบว่า สินทรัพย์ไม่หมุนเวียนส่วนใหญ่มีอัตราเพิ่มขึ้น โดยเฉพาะสินทรัพย์ไม่หมุนเวียนอื่นมีอัตราเพิ่มขึ้นมากที่สุด 2.27 เท่า

หากพิจารณาตามประเภทย่อยของสหกรณ์ออมทรัพย์ พบว่า สหกรณ์ออมทรัพย์ทุกประเภท มีสินทรัพย์ไม่หมุนเวียนเกือบทั้งหมดเป็นเงินลงทุนระยะยาวรวมกับเงินให้กู้ยืมระยะยาว – สุทธิ คือ เกินร้อยละ 99 ของสินทรัพย์ไม่หมุนเวียนทั้งสิ้น โดยเป็นเงินให้กู้ยืมระยะยาว – สุทธิ มากกว่าเงินลงทุนระยะยาว ยกเว้นสหกรณ์ออมทรัพย์มหาวิทยาลัย ที่มีเงินลงทุนระยะยาว มากกว่า เงินให้กู้ยืมระยะยาว - สุทธิ ในสัดส่วนที่ใกล้เคียงกัน

## 5.2 หนี้สิน

ปี 2564 สหกรณ์ออมทรัพย์มีหนี้สินรวมทั้งสิ้น (ตารางที่ 5) จำนวนเงิน 1,543,014.85 ล้านบาท คิดเป็นร้อยละ 51.45 ของทุนดำเนินงานทั้งสิ้น อัตราเพิ่มขึ้นจากปีก่อน ร้อยละ 0.76 รายละเอียดหนี้สินสหกรณ์ออมทรัพย์ ดังนี้

### 5.2.1 หนี้สินหมุนเวียน

หนี้สินหมุนเวียนรวมทั้งสิ้น (ตารางที่ 5) จำนวนเงิน 1,403,370.88 ล้านบาท คิดเป็นร้อยละ 46.79 ของทุนดำเนินงานทั้งสิ้น อัตราเพิ่มขึ้นจากปีก่อน ร้อยละ 2.18

หนี้สินหมุนเวียน ประกอบด้วย (ตารางที่ 8)

- เงินเบิกเกินบัญชีธนาคารและเงินกู้ยืมระยะสั้น จำนวนเงิน 132,314.04 ล้านบาท คิดเป็นร้อยละ 9.43 ของหนี้สินหมุนเวียนรวมทั้งสิ้น ลดลงจากปีก่อน ร้อยละ 18.63
- ส่วนของหนี้สินไม่หมุนเวียนที่ถึงกำหนดชำระภายในหนึ่งปี จำนวนเงิน 49,080.29 ล้านบาท คิดเป็นร้อยละ 3.50 ของหนี้สินหมุนเวียนรวมทั้งสิ้น เพิ่มขึ้นจากปีก่อน ร้อยละ 1.71
- เงินรับฝาก จำนวนเงิน 1,211,731.89 ล้านบาท คิดเป็นร้อยละ 86.34 ของหนี้สินหมุนเวียนรวมทั้งสิ้น เพิ่มขึ้นจากปีก่อน ร้อยละ 5.03
- หนี้สินหมุนเวียนอื่น ประกอบด้วย ค่าบำรุงสันนิบาตสหกรณ์ค้างจ่าย และอื่นๆ จำนวนเงิน 10,244.66 ล้านบาท คิดเป็นร้อยละ 0.73 ของหนี้สินหมุนเวียนรวมทั้งสิ้น เพิ่มขึ้นจากปีก่อน ร้อยละ 14.87

### 5.2.2 หนี้สินไม่หมุนเวียน

หนี้สินไม่หมุนเวียนรวมทั้งสิ้น (ตารางที่ 5) จำนวนเงิน 139,643.97 ล้านบาท คิดเป็นร้อยละ 4.66 ของทุนดำเนินงานทั้งสิ้น อัตราลดลงจากปีก่อน ร้อยละ 11.59

หนี้สินไม่หมุนเวียน ประกอบด้วย (ตารางที่ 9)

- เงินกู้ยืมระยะยาว จำนวนเงิน 131,406.40 ล้านบาท คิดเป็นร้อยละ 94.10 ของหนี้สินไม่หมุนเวียนรวมทั้งสิ้น ลดลงจากปีก่อน ร้อยละ 11.96
- หนี้สินไม่หมุนเวียนอื่น ประกอบด้วย เจ้าหนี้ค่าเช่าซื้อสินทรัพย์ และอื่นๆ จำนวนเงิน 8,237.57 ล้านบาท คิดเป็นร้อยละ 5.90 ของหนี้สินไม่หมุนเวียนรวมทั้งสิ้น ลดลงจากปีก่อนร้อยละ 5.30

ตารางที่ 8 หนี้สินหมุนเวียนของสหกรณ์ออมทรัพย์จำแนกตามประเภทย่อยสหกรณ์ ปี 2563 - 2564

ประเภทย่อย สหกรณ์ออมทรัพย์	หนี้สินหมุนเวียน (ล้านบาท)						
	ปี 2564					รวมหนี้สิน หมุนเวียน ปี 2563	เพิ่มขึ้น/ (ลดลง) ร้อยละ
	เงินเบิกเกินบัญชี ธนาคารและเงินกู้ยืม ระยะสั้น	ส่วนหนี้สิน ไม่หมุนเวียน กำหนดชำระ 1 ปี	เงินรับฝาก	หนี้สิน หมุนเวียน อื่น	รวมหนี้สิน หมุนเวียน		
ครู	53,008.92	28,493.18	343,603.37	2,789.11	427,894.58	415,064.18	3.09
ร้อยละของครู	12.39	6.66	80.30	0.65	100		
มหาวิทยาลัย	9,139.93	263.47	164,091.46	1,477.24	174,972.10	172,973.56	1.16
ร้อยละของมหาวิทยาลัย	5.22	0.15	93.78	0.85	100		
ราชการอื่น	9,089.86	1,144.98	153,542.38	1,172.31	164,949.53	162,525.18	1.49
ร้อยละของราชการอื่น	5.51	0.69	93.09	0.71	100		
ตำรวจ	22,175.77	11,587.32	57,459.14	378.68	91,600.91	90,445.77	1.28
ร้อยละของตำรวจ	24.21	12.65	62.73	0.41	100		
ทหาร	1,598.05	475.47	51,503.89	210.21	53,787.62	53,640.22	0.27
ร้อยละของทหาร	2.97	0.88	95.76	0.39	100		
โรงพยาบาล	5,624.68	212.78	54,084.07	277.77	60,199.30	60,858.65	(1.08)
ร้อยละของโรงพยาบาล	9.34	0.36	89.84	0.46	100		
สาธารณสุข	8,896.44	5,519.64	74,745.67	291.14	89,452.89	85,399.94	4.75
ร้อยละของสาธารณสุข	9.94	6.17	83.56	0.33	100		
รัฐวิสาหกิจ	18,173.16	564.15	226,335.30	2,367.02	247,439.63	229,929.71	7.62
ร้อยละของรัฐวิสาหกิจ	7.34	0.23	91.47	0.96	100		
เอกชนและอื่นๆ	4,607.23	819.30	86,366.61	1,281.18	93,074.32	102,655.55	(9.33)
ร้อยละของเอกชน	4.95	0.88	92.79	1.38	100		
<b>รวมทั้งสิ้น</b>	<b>132,314.04</b>	<b>49,080.29</b>	<b>1,211,731.89</b>	<b>10,244.66</b>	<b>1,403,370.88</b>	<b>1,373,492.76</b>	<b>2.18</b>
ร้อยละของรวมทั้งสิ้น	9.43	3.50	86.34	0.73	100		
<b>รวมทั้งสิ้น ปี 2563</b>	<b>162,617.29</b>	<b>48,256.66</b>	<b>1,153,700.31</b>	<b>8,918.50</b>	<b>1,373,492.76</b>		
ร้อยละของทั้งสิ้น ปี 2563	11.84	3.51	84.00	0.65	100		
<b>เพิ่มขึ้น/(ลดลง) ร้อยละ</b>	<b>(18.63)</b>	<b>1.71</b>	<b>5.03</b>	<b>14.87</b>	<b>2.18</b>		

หมายเหตุ : หนี้สินหมุนเวียนอื่น ประกอบด้วย ค่าบำรุงสันนิบาตสหกรณ์ค้างจ่าย และอื่นๆ

หนี้สินหมุนเวียนของสหกรณ์ออมทรัพย์ ปี 2564 ส่วนใหญ่เป็นเงินรับฝาก คิดเป็นร้อยละ 86.34 ของหนี้สินหมุนเวียนรวมทั้งสิ้น เมื่อเปรียบเทียบกับปี 2564 กับปี 2563 พบว่า เงินเบิกเกินบัญชีธนาคาร และเงินกู้ยืมระยะสั้น มีอัตราลดลง ส่วนหนี้สินหมุนเวียนรายการอื่น มีอัตราเพิ่มขึ้น

หากพิจารณาตามประเภทย่อยของสหกรณ์ออมทรัพย์ พบว่า สหกรณ์ออมทรัพย์ทุกประเภท มีหนี้สินหมุนเวียนส่วนใหญ่เป็นเงินรับฝาก รองลงมาเป็นเงินเบิกเกินบัญชีธนาคารและเงินกู้ยืมระยะสั้น โดยมีเงินรับฝากสัดส่วนเกินร้อยละ 80 และมีเงินเบิกเกินบัญชีธนาคารและเงินกู้ยืมระยะสั้นสัดส่วนไม่เกิน ร้อยละ 13 ของหนี้สินหมุนเวียนรวม ยกเว้นสหกรณ์ออมทรัพย์ตำรวจ มีเงินรับฝากสัดส่วนร้อยละ 63 และมีเงินเบิกเกินบัญชีธนาคารและเงินกู้ยืมระยะสั้นสัดส่วนร้อยละ 24 ของหนี้สินหมุนเวียนรวม

**ตารางที่ 9** หนี้สินไม่หมุนเวียนของสหกรณ์ออมทรัพย์จำแนกตามประเภทย่อยสหกรณ์ ปี 2563 - 2564

ประเภทย่อยสหกรณ์ออมทรัพย์	หนี้สินไม่หมุนเวียน (ล้านบาท)				
	ปี 2564			รวมหนี้สิน ไม่หมุนเวียน ปี 2563	เพิ่มขึ้น/ (ลดลง) ร้อยละ
	เงินกู้ยืมระยะยาว	หนี้สิน ไม่หมุนเวียนอื่น	รวมหนี้สิน ไม่หมุนเวียน		
ครู	79,507.29	3,693.72	83,201.01	96,418.46	(13.71)
ร้อยละของครู	95.56	4.44	100		
มหาวิทยาลัย	601.22	1,377.33	1,978.55	2,260.01	(12.45)
ร้อยละของมหาวิทยาลัย	30.39	69.61	100		
ราชการอื่น	3,362.75	793.86	4,156.61	4,974.86	(16.45)
ร้อยละของราชการอื่น	80.90	19.10	100		
ตำรวจ	25,637.00	371.61	26,008.61	28,264.48	(7.98)
ร้อยละของตำรวจ	98.57	1.43	100		
ทหาร	1,082.41	269.51	1,351.92	1,458.21	(7.29)
ร้อยละของทหาร	80.06	19.94	100		
โรงพยาบาล	405.99	201.25	607.24	872.62	(30.41)
ร้อยละของโรงพยาบาล	66.86	33.14	100		
สาธารณสุข	18,628.42	729.56	19,357.98	20,588.59	(5.98)
ร้อยละของสาธารณสุข	96.23	3.77	100		
รัฐวิสาหกิจ	687.17	478.84	1,166.01	1,462.54	(20.28)
ร้อยละของรัฐวิสาหกิจ	58.93	41.07	100		
เอกชนและอื่นๆ	1,494.15	321.89	1,816.04	1,654.93	9.74
ร้อยละของเอกชน	82.28	17.72	100		
<b>รวมทั้งสิ้น</b>	<b>131,406.40</b>	<b>8,237.57</b>	<b>139,643.97</b>	<b>157,954.70</b>	<b>(11.59)</b>
ร้อยละของรวมทั้งสิ้น	94.10	5.90	100		
รวมทั้งสิ้น ปี 2563	149,255.76	8,698.94	157,954.70		
ร้อยละของทั้งสิ้น ปี 2563	94.49	5.51	100		
เพิ่มขึ้น/(ลดลง) ร้อยละ	(11.96)	(5.30)	(11.59)		

หมายเหตุ : หนี้สินไม่หมุนเวียนอื่น ประกอบด้วย เจ้าหนี้ค่าเช่าซื้อสินทรัพย์ และอื่นๆ

หนี้สินไม่หมุนเวียนของสหกรณ์ออมทรัพย์ ปี 2564 ส่วนใหญ่เป็นเงินกู้ยืมระยะยาว คิดเป็นร้อยละ 94.10 ของสินทรัพย์ไม่หมุนเวียนรวมทั้งสิ้น เมื่อเปรียบเทียบกับปี 2564 กับปี 2563 พบว่า ทั้งเงินกู้ยืมระยะยาวและหนี้สินไม่หมุนเวียนอื่นมีอัตราลดลง

หากพิจารณาตามประเภทย่อยของสหกรณ์ออมทรัพย์ พบว่า สหกรณ์ออมทรัพย์มหาวิทยาลัย มีหนี้สินไม่หมุนเวียนส่วนใหญ่เป็นหนี้สินไม่หมุนเวียนอื่น ส่วนสหกรณ์ออมทรัพย์ประเภทอื่นมีหนี้สินไม่หมุนเวียนส่วนใหญ่เป็นเงินกู้ยืมระยะยาว โดยเฉพาะสหกรณ์ออมทรัพย์ครู สหกรณ์ออมทรัพย์ตำรวจ และสหกรณ์ออมทรัพย์สาธารณสุขมีสัดส่วนเงินกู้ยืมระยะยาว มากที่สุดเกินร้อยละ 95 ของหนี้สินไม่หมุนเวียนรวม

### 5.3 ทุนของสหกรณ์

ปี 2564 สหกรณ์ออมทรัพย์มีทุนของสหกรณ์ทั้งสิ้น (ตารางที่ 5) จำนวนเงิน 1,456,223.92 ล้านบาท คิดเป็นร้อยละ 48.55 ของทุนดำเนินงานทั้งสิ้น อัตราเพิ่มขึ้นจากปีก่อน ร้อยละ 2.95

ทุนของสหกรณ์ ประกอบด้วย (ตารางที่ 10)

- ทุนเรือนหุ้น จำนวนเงิน 1,223,571.16 ล้านบาท คิดเป็นร้อยละ 84.02 ของทุนสหกรณ์ เพิ่มขึ้นจากปีก่อน ร้อยละ 4.23
- ทุนสำรอง จำนวนเงิน 129,609.76 ล้านบาท คิดเป็นร้อยละ 8.90 ของทุนสหกรณ์ เพิ่มขึ้นจากปีก่อน ร้อยละ 7.17
- ทุนสะสมตามข้อบังคับ และอื่นๆ จำนวนเงิน 14,831.51 ล้านบาท คิดเป็นร้อยละ 1.02 ของทุนสหกรณ์ เพิ่มขึ้นจากปีก่อน ร้อยละ 25.58
- กำไร (ขาดทุน) สะสม และอื่นๆ ประกอบด้วย กำไร (ขาดทุน) จากเงินลงทุนที่ยังไม่เกิดขึ้น ส่วนเกินทุนจากการตีราคาสินทรัพย์ ส่วนเกินมูลค่าที่ดินแทนการชำระหนี้รอขาย รายการที่ไม่เป็นไปตามรูปแบบการเงินที่กำหนด และขาดทุนสะสม จำนวนเงิน (4,894.49) ล้านบาท คิดเป็นร้อยละ (0.34) ของทุนสหกรณ์ ลดลงจากปีก่อน เท่ากับ 1.37 เท่า
- กำไรสุทธิประจำปี จำนวนเงิน 93,105.98 ล้านบาท คิดเป็นร้อยละ 6.40 ของทุนสหกรณ์ ลดลงจากปีก่อน ร้อยละ 1.44

ตารางที่ 10 ทุนของสหกรณ์ออมทรัพย์จำแนกตามประเภทย่อยสหกรณ์ ปี 2563 - 2564

ประเภทย่อย สหกรณ์ออมทรัพย์	ทุนของสหกรณ์ (ล้านบาท)							รวมทุน ของสหกรณ์ ปี 2563	เพิ่มขึ้น/ (ลดลง) ร้อยละ
	ปี 2564								
	ทุนเรือนหุ้น	ทุนสำรอง	ทุนสะสม ตามข้อบังคับ และอื่นๆ	กำไร (ขาดทุน) สะสมและ อื่นๆ	กำไรสุทธิ ประจำปี	รวมทุน ของสหกรณ์			
ครู	409,141.62	45,971.10	5,319.97	(1,394.13)	31,591.93	490,630.49	470,786.72	4.22	
ร้อยละของครู	83.39	9.37	1.08	(0.28)	6.44	100			
มหาวิทยาลัย	82,275.83	12,187.78	1,956.55	2,162.34	5,672.07	104,254.57	101,623.85	2.59	
ร้อยละของมหาวิทยาลัย	78.92	11.69	1.88	2.07	5.44	100			
ราชการอื่น	165,214.36	18,042.44	1,946.84	612.22	12,997.35	198,813.21	191,669.91	3.73	
ร้อยละของราชการอื่น	83.10	9.07	0.98	0.31	6.54	100			
ตำรวจ	101,651.67	11,115.70	826.07	317.18	10,472.47	124,383.09	119,489.69	4.10	
ร้อยละของตำรวจ	81.72	8.94	0.66	0.26	8.42	100			
ทหาร	53,262.85	6,287.80	501.36	115.72	4,425.30	64,593.03	62,539.42	3.28	
ร้อยละของทหาร	82.46	9.73	0.78	0.18	6.85	100			
โรงพยาบาล	41,033.80	5,154.66	700.71	111.30	3,153.60	50,154.07	48,271.77	3.90	
ร้อยละของโรงพยาบาล	81.81	10.28	1.40	0.22	6.29	100			
สาธารณสุข	95,226.69	8,101.40	948.91	0.26	7,960.65	112,237.91	106,104.56	5.78	
ร้อยละของสาธารณสุข	84.84	7.22	0.85	0.00	7.09	100			
รัฐวิสาหกิจ	178,543.34	15,737.84	1,632.96	(5,018.81)	11,727.00	202,622.33	202,741.18	(0.06)	
ร้อยละของรัฐวิสาหกิจ	88.12	7.77	0.80	(2.48)	5.79	100			
เอกชนและอื่นๆ	97,221.00	7,011.04	998.14	(1,800.57)	5,105.61	108,535.22	111,202.17	(2.40)	
ร้อยละของเอกชน	89.58	6.46	0.92	(1.66)	4.70	100			
<b>รวมทั้งสิ้น</b>	<b>1,223,571.16</b>	<b>129,609.76</b>	<b>14,831.51</b>	<b>(4,894.49)</b>	<b>93,105.98</b>	<b>1,456,223.92</b>	<b>1,414,429.27</b>	<b>2.95</b>	
<b>ร้อยละของรวมทั้งสิ้น</b>	<b>84.02</b>	<b>8.90</b>	<b>1.02</b>	<b>(0.34)</b>	<b>6.40</b>	<b>100</b>			
<b>รวมทั้งสิ้น ปี 2563</b>	<b>1,173,968.87</b>	<b>120,935.84</b>	<b>11,810.58</b>	<b>13,251.14</b>	<b>94,462.84</b>	<b>1,414,429.27</b>			
<b>ร้อยละของทั้งสิ้น ปี 2563</b>	<b>83.00</b>	<b>8.55</b>	<b>0.83</b>	<b>0.94</b>	<b>6.68</b>	<b>100</b>			
<b>เพิ่มขึ้น/(ลดลง) ร้อยละ/เท่า</b>	<b>4.23</b>	<b>7.17</b>	<b>25.58</b>	<b>(1.37 เท่า)</b>	<b>(1.44)</b>	<b>2.95</b>			

หมายเหตุ : กำไร (ขาดทุน) สะสมและอื่นๆ ประกอบด้วย กำไร (ขาดทุน) จากเงินลงทุนที่ยังไม่เกิดขึ้น ส่วนเกินทุนจากการตีราคาสินทรัพย์ ส่วนเกินมูลค่าที่ดินและการชำระหนี้รอขาย รายการที่ไม่เป็นไปตามรูปแบบการเงินที่กำหนด และขาดทุนสะสม

ทุนของสหกรณ์ออมทรัพย์ ปี 2564 ส่วนใหญ่เป็นทุนเรือนหุ้น คิดเป็นร้อยละ 84.02 ของทุนสหกรณ์ เมื่อเปรียบเทียบกับปี 2564 กับปี 2563 พบว่า ทุนสะสมตามข้อบังคับและอื่นๆ มีอัตราเพิ่มขึ้นมากที่สุด ส่วนกำไร (ขาดทุน) สะสมและอื่นๆ มีอัตราลดลงมากที่สุด

หากพิจารณาตามประเภทย่อยของสหกรณ์ออมทรัพย์ พบว่า ทุนของสหกรณ์ออมทรัพย์ทุกประเภทส่วนใหญ่เป็นทุนเรือนหุ้น รองลงมาเป็นทุนสำรอง เมื่อรวมกันจะมีสัดส่วนเกินร้อยละ 90 ของทุนสหกรณ์

## 6. ผลการดำเนินงานของสหกรณ์

### 6.1 รายได้ (ตารางที่ 11)

สหกรณ์ออมทรัพย์มีรายได้ทั้งสิ้น จำนวนเงิน 157,820.66 ล้านบาท อัตราลดลงจากปีก่อน ร้อยละ 2.39 ประกอบด้วย

- รายได้ดอกเบี้ยและผลตอบแทนจากเงินลงทุน จำนวนเงิน 156,728.19 ล้านบาท คิดเป็นร้อยละ 99.31 ของรายได้ทั้งสิ้น อัตราลดลงจากปีก่อน ร้อยละ 2.37
- รายได้อื่น จำนวนเงิน 1,092.47 ล้านบาท คิดเป็นร้อยละ 0.69 ของรายได้ทั้งสิ้น อัตราลดลงจากปีก่อน ร้อยละ 5.37

### 6.2 ค่าใช้จ่าย (ตารางที่ 11)

สหกรณ์ออมทรัพย์มีค่าใช้จ่ายทั้งสิ้น จำนวนเงิน 65,259.65 ล้านบาท คิดเป็นร้อยละ 41.35 ของรายได้ทั้งสิ้น อัตราลดลงจากปีก่อน ร้อยละ 4.49 ประกอบด้วย

- ค่าใช้จ่ายดอกเบี้ยและเงินลงทุน จำนวนเงิน 48,252.94 ล้านบาท คิดเป็นร้อยละ 30.57 ของรายได้ทั้งสิ้น อัตราลดลงจากปีก่อน ร้อยละ 4.95
- ค่าใช้จ่ายในการดำเนินงานและหนี้สงสัยจะสูญ/หนี้สูญ จำนวนเงิน 17,006.71 ล้านบาท คิดเป็นร้อยละ 10.78 ของรายได้ทั้งสิ้น อัตราลดลงจากปีก่อน ร้อยละ 3.15

### 6.3 กำไร (ขาดทุน) สุทธิ (ตารางที่ 11)

สหกรณ์ออมทรัพย์มีผลกำไรสุทธิ จำนวนเงิน 92,561.01 ล้านบาท คิดเป็นร้อยละ 58.65 ของรายได้ทั้งสิ้น อัตราลดลงจากปีก่อน ร้อยละ 0.86

**สรุป** ผลการดำเนินงานในภาพรวมสหกรณ์ออมทรัพย์ ปี 2564 ที่รวบรวมข้อมูลได้ จำนวน 1,376 แห่ง ปรากฏผลการดำเนินงาน ดังนี้

- สหกรณ์ที่มีผลกำไรสุทธิ จำนวน 1,335 แห่ง จำนวนเงิน 93,185.23 ล้านบาท
- สหกรณ์ที่มีผลขาดทุนสุทธิ จำนวน 37 แห่ง จำนวนเงิน 624.22 ล้านบาท
- สหกรณ์ที่ไม่มีผลการดำเนินงาน จำนวน 4 แห่ง



ตารางที่ 11 ผลการดำเนินงานของสหกรณ์ออมทรัพย์จำแนกตามประเภทย่อยสหกรณ์ ปี 2563 - 2564

ประเภทย่อย สหกรณ์ออมทรัพย์	ผลการดำเนินงาน (ล้านบาท)									
	ปี 2564								กำไร (ขาดทุน) สุทธิ ปี 2563	เพิ่มขึ้น/ (ลดลง) ร้อยละ
	รายได้			ค่าใช้จ่าย			กำไร (ขาดทุน) สุทธิ			
	รายได้ ดอกเบี้ยและ ผลตอบแทน จากเงินลงทุน	รายได้อื่น	รวม รายได้	ค่าใช้จ่าย ดอกเบี้ย และ เงินลงทุน	ค่าใช้จ่าย ดำเนินงาน และหนี้สงสัย จะสูญ/หนี้สูญ	รวม ค่าใช้จ่าย				
ครู	57,072.46	686.38	57,758.84	17,559.47	8,547.10	26,106.57	31,652.27	30,043.46	5.35	
ร้อยละของครู	98.81	1.19	100	30.40	14.80	45.20	54.80			
มหาวิทยาลัย	10,861.82	42.10	10,903.92	4,174.92	1,073.70	5,248.62	5,655.30	5,867.94	(3.62)	
ร้อยละของมหาวิทยาลัย	99.61	0.39	100	38.29	9.85	48.14	51.86			
ราชการอื่น	19,271.67	79.21	19,350.88	4,719.52	1,636.19	6,355.71	12,995.17	12,727.97	2.10	
ร้อยละของราชการอื่น	99.59	0.41	100	24.39	8.45	32.84	67.16			
ตำรวจ	16,000.44	41.54	16,041.98	4,388.19	1,181.31	5,569.50	10,472.48	10,306.10	1.61	
ร้อยละของตำรวจ	99.74	0.26	100	27.36	7.36	34.72	65.28			
ทหาร	6,564.68	13.78	6,578.46	1,672.76	491.86	2,164.62	4,413.84	4,504.53	(2.01)	
ร้อยละของทหาร	99.79	0.21	100	25.43	7.47	32.90	67.10			
โรงพยาบาล	5,182.24	17.39	5,199.63	1,703.43	342.60	2,046.03	3,153.60	3,109.73	1.41	
ร้อยละของโรงพยาบาล	99.67	0.33	100	32.76	6.59	39.35	60.65			
สาธารณสุข	12,492.37	35.52	12,527.89	3,615.14	952.10	4,567.24	7,960.65	7,662.31	3.89	
ร้อยละของสาธารณสุข	99.72	0.28	100	28.86	7.60	36.46	63.54			
รัฐวิสาหกิจ	20,406.25	73.80	20,480.05	7,335.73	1,433.98	8,769.71	11,710.34	13,349.38	(12.28)	
ร้อยละของรัฐวิสาหกิจ	99.64	0.36	100	35.82	7.00	42.82	57.18			
เอกชนและอื่นๆ	8,876.26	102.75	8,979.01	3,083.78	1,347.87	4,431.65	4,547.36	5,793.18	(21.50)	
ร้อยละของเอกชน	98.86	1.14	100	34.35	15.01	49.36	50.64			
<b>รวมทั้งสิ้น</b>	<b>156,728.19</b>	<b>1,092.47</b>	<b>157,820.66</b>	<b>48,252.94</b>	<b>17,006.71</b>	<b>65,259.65</b>	<b>92,561.01</b>	<b>93,364.60</b>	<b>(0.86)</b>	
ร้อยละต่อรายได้ทั้งสิ้น	99.31	0.69	100	30.57	10.78	41.35	58.65			
<b>รวมทั้งสิ้น ปี 2563</b>	<b>160,537.00</b>	<b>1,154.47</b>	<b>161,691.47</b>	<b>50,766.87</b>	<b>17,560.00</b>	<b>68,326.87</b>	<b>93,364.60</b>			
ร้อยละต่อรายได้ทั้งสิ้น ปี 2563	99.29	0.71	100	31.40	10.86	42.26	57.74			
<b>เพิ่มขึ้น/(ลดลง) ร้อยละ</b>	<b>(2.37)</b>	<b>(5.37)</b>	<b>(2.39)</b>	<b>(4.95)</b>	<b>(3.15)</b>	<b>(4.49)</b>	<b>(0.86)</b>			

ผลการดำเนินงานของสหกรณ์ออมทรัพย์ภาพรวม ปี 2564 มีกำไรสุทธิ คิดเป็นร้อยละ 58.65 ของรายได้ทั้งสิ้น เมื่อเปรียบเทียบกับปี 2564 กับปี 2563 พบว่า รายได้และค่าใช้จ่ายทุกรายการมีอัตราลดลง ส่งผลให้กำไรสุทธิมีอัตราการลดลงตามไปด้วย อย่างไรก็ตาม ปี 2564 ยังคงมีสัดส่วนกำไรสุทธิสูงกว่า ปี 2563 เนื่องจากสัดส่วนค่าใช้จ่ายทั้งสิ้นปี 2564 ต่ำกว่าปี 2563 โดยเฉพาะสัดส่วนค่าใช้จ่ายดอกเบี้ยและเงินลงทุน

หากพิจารณาตามประเภทย่อยของสหกรณ์ออมทรัพย์ พบว่า สหกรณ์ออมทรัพย์ทุกประเภท มีกำไรสุทธิ โดยเฉพาะสหกรณ์ออมทรัพย์ครูมีกำไรสุทธิมากที่สุด และมีอัตราเพิ่มขึ้นมากที่สุดเช่นกัน ในขณะที่สหกรณ์ออมทรัพย์เอกชนและอื่นๆ มีอัตราการลดลงของกำไรสุทธิมากที่สุด

ภาพที่ 6 แสดงผลการดำเนินงานของสหกรณ์ออมทรัพย์

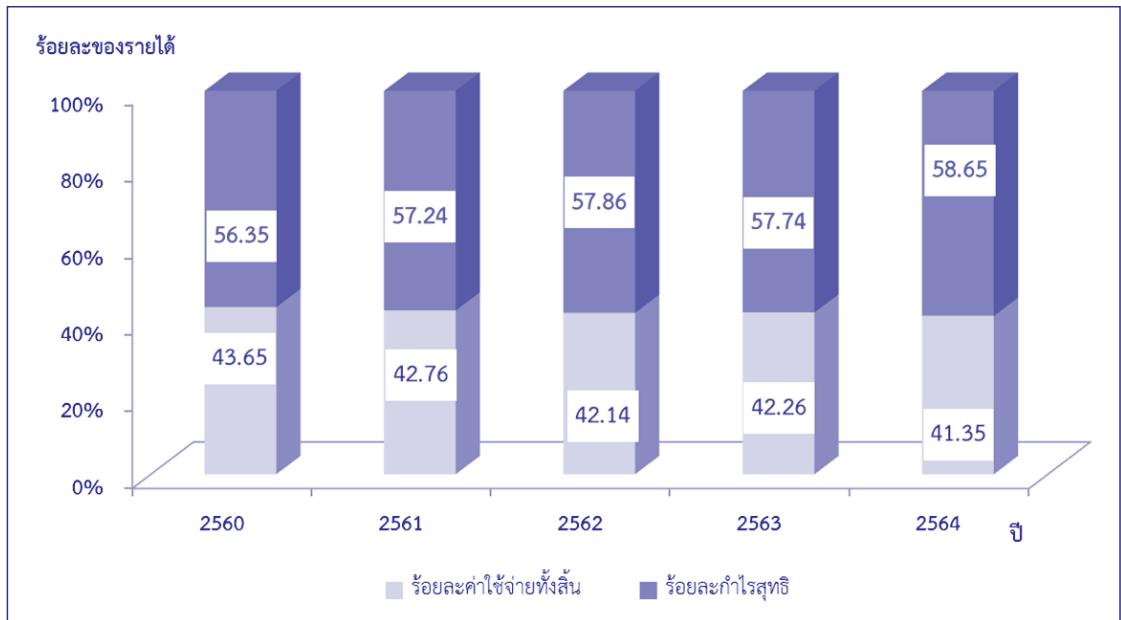

หากพิจารณาผลการดำเนินงานของสหกรณ์ในรอบ 5 ปี (ปี 2560 – 2564) พบว่า ปี 2560 – 2562 สหกรณ์ออมทรัพย์มีสัดส่วนค่าใช้จ่ายทั้งสิ้นลดลงอย่างต่อเนื่อง ทำให้มีสัดส่วนกำไรสุทธิเพิ่มขึ้นอย่างต่อเนื่องเช่นกัน ส่วนในปี 2563 มีสัดส่วนค่าใช้จ่ายทั้งสิ้นสูงขึ้น สัดส่วนกำไรสุทธิลดลง แต่ในปี 2564 สัดส่วนค่าใช้จ่ายทั้งสิ้นลดลง ส่งผลให้สัดส่วนกำไรสุทธิสูงขึ้น และมีสัดส่วนกำไรสุทธิมากที่สุดในรอบ 5 ปี

## 7. แหล่งที่มาและใช้ไปของเงินทุนสหกรณ์

ตารางที่ 12 แหล่งที่มาของเงินทุนสหกรณ์ออมทรัพย์จำแนกตามประเภทย่อยสหกรณ์ ปี 2563-2564

ประเภทย่อย สหกรณ์ออมทรัพย์	แหล่งที่มาของเงินทุน (ล้านบาท)							รวม แหล่งที่มา ของเงินทุน ปี 2563	เพิ่มขึ้น/ (ลดลง) ร้อยละ
	ปี 2564								
	ทุนของ สหกรณ์	เงินรับฝาก จากสมาชิก	เงินรับฝาก จากสหกรณ์ อื่น	เงินกู้ยืม และ เครดิตการค้า	หนี้สินอื่น	รวม แหล่งที่มา ของเงินทุน			
ครู	490,630.49	311,509.05	32,094.32	161,009.39	6,482.83	1,001,726.08	982,269.36	1.98	
ร้อยละของครู	48.98	31.10	3.20	16.07	0.65	100			
มหาวิทยาลัย	104,254.57	162,521.93	1,569.53	10,005.57	2,853.62	281,205.22	276,857.42	1.57	
ร้อยละของมหาวิทยาลัย	37.07	57.79	0.56	3.56	1.02	100			
ราชการอื่น	198,813.21	151,721.89	1,820.49	13,597.59	1,966.17	367,919.35	359,169.95	2.44	
ร้อยละของราชการอื่น	54.04	41.24	0.49	3.70	0.53	100			
ตำรวจ	124,383.09	45,997.57	11,461.57	59,400.09	750.29	241,992.61	238,199.94	1.59	
ร้อยละของตำรวจ	51.40	19.01	4.74	24.54	0.31	100			
ทหาร	64,593.03	49,804.87	1,699.02	3,155.93	479.72	119,732.57	117,637.85	1.78	
ร้อยละของทหาร	53.95	41.60	1.42	2.63	0.40	100			
โรงพยาบาล	50,154.07	51,369.61	2,714.46	6,243.45	479.02	110,960.61	110,003.04	0.87	
ร้อยละของโรงพยาบาล	45.20	46.29	2.45	5.63	0.43	100			
สาธารณสุข	112,237.91	62,057.23	12,688.44	33,044.50	1,020.70	221,048.78	212,093.09	4.22	
ร้อยละของสาธารณสุข	50.78	28.07	5.74	14.95	0.46	100			
รัฐวิสาหกิจ	202,622.33	218,446.74	7,888.56	19,424.48	2,845.86	451,227.97	434,133.43	3.94	
ร้อยละของรัฐวิสาหกิจ	44.90	48.41	1.75	4.31	0.63	100			
เอกชนและอื่นๆ	108,535.22	82,827.27	3,539.34	6,920.68	1,603.07	203,425.58	215,512.65	(5.61)	
ร้อยละของเอกชน	53.35	40.72	1.74	3.40	0.79	100			
<b>รวมทั้งสิ้น</b>	<b>1,456,223.92</b>	<b>1,136,256.16</b>	<b>75,475.73</b>	<b>312,801.68</b>	<b>18,481.28</b>	<b>2,999,238.77</b>	<b>2,945,876.73</b>	<b>1.81</b>	
ร้อยละของรวมทั้งสิ้น	48.55	37.88	2.52	10.43	0.62	100			
<b>รวมทั้งสิ้น ปี 2563</b>	<b>1,414,429.27</b>	<b>1,087,581.16</b>	<b>66,119.15</b>	<b>360,133.13</b>	<b>17,614.02</b>	<b>2,945,876.73</b>			
ร้อยละของทั้งสิ้น ปี 2563	48.01	36.92	2.24	12.23	0.60	100			
เพิ่มขึ้น/(ลดลง) ร้อยละ	2.95	4.48	14.15	(13.14)	4.92	1.81			

หมายเหตุ : เงินกู้และเครดิตการค้า ประกอบด้วย เงินเบิกเกินบัญชีธนาคารและเงินกู้ยืมระยะสั้น ส่วนหนี้สินไม่หมุนเวียนกำหนดชำระ 1 ปี (ตารางที่ 8), เงินกู้ยืมระยะยาว (ตารางที่ 9) และเจ้าหนี้ค่าเช่าซื้อสินทรัพย์

ณ วันสิ้นปี 2564 สหกรณ์ออมทรัพย์ภาพรวมมีทุนดำเนินงานทั้งสิ้น จำนวนเงิน 2,999,238.77 ล้านบาท อัตราเพิ่มขึ้นจากปีก่อน ร้อยละ 1.81 ทุนดำเนินงานส่วนใหญ่มาจากทุนของสหกรณ์ ร้อยละ 48.55 รองลงมาเป็นเงินรับฝากจากสมาชิก ร้อยละ 37.88 เมื่อเปรียบเทียบกับปี 2563 พบว่า เงินกู้ยืมและเครดิตการค้ามีอัตราลดลง ส่วนรายการอื่นมีอัตราเพิ่มขึ้น ซึ่งเงินรับฝากจากสหกรณ์อื่น มีอัตราเพิ่มขึ้นมากที่สุด

หากพิจารณาตามประเภทย่อยของสหกรณ์ออมทรัพย์ พบว่า แหล่งที่มาของเงินทุนสหกรณ์ออมทรัพย์ทุกประเภท ส่วนใหญ่มาจากทุนของสหกรณ์และเงินรับฝากจากสมาชิกรวมกันเกินร้อยละ 70 ของทุนดำเนินงาน โดยเฉพาะสหกรณ์ออมทรัพย์ราชการอื่น และสหกรณ์ออมทรัพย์ทหารที่มีทุนของสหกรณ์และเงินรับฝากจากสมาชิกรวมกันมากที่สุดคือร้อยละ 95 ของทุนดำเนินงาน

ตารางที่ 13 แหล่งใช้ไปของเงินทุนสหกรณ์ออมทรัพย์จำแนกตามประเภทย่อยสหกรณ์ ปี 2563 - 2564

ประเภทย่อยสหกรณ์ออมทรัพย์	แหล่งใช้ไปของเงินทุน (ล้านบาท)							รวมแหล่งใช้ไปของเงินทุนปี 2563	เพิ่มขึ้น/(ลดลง) ร้อยละ
	ปี 2564								
	เงินสด/เงินฝากธนาคารและสหกรณ์อื่น	เงินลงทุน	เงินให้กู้ยืมแก่สมาชิก - สุทธิ	เงินให้กู้ยืมแก่สหกรณ์อื่น - สุทธิ	ลูกหนี้อื่น - สุทธิ	สินทรัพย์อื่น ๆ	รวมแหล่งใช้ไปของเงินทุน		
ครู	53,134.49	19,226.64	909,536.30	10,786.04	3,016.03	6,026.58	1,001,726.08	982,269.36	1.98
ร้อยละของครู	5.30	1.92	90.80	1.08	0.30	0.60	100		
มหาวิทยาลัย	37,462.80	123,614.36	66,913.75	47,925.00	1,572.45	3,716.86	281,205.22	276,857.42	1.57
ร้อยละของมหาวิทยาลัย	13.32	43.96	23.80	17.04	0.56	1.32	100		
ราชการอื่น	62,309.11	59,231.85	238,346.88	6,128.17	495.03	1,408.31	367,919.35	359,169.95	2.44
ร้อยละของราชการอื่น	16.94	16.10	64.78	1.67	0.13	0.38	100		
ตำรวจ	8,913.78	11,850.71	219,355.24	63.33	501.00	1,308.55	241,992.61	238,199.94	1.59
ร้อยละของตำรวจ	3.68	4.90	90.64	0.03	0.21	0.54	100		
ทหาร	12,264.20	6,736.04	99,762.48	560.69	154.44	254.72	119,732.57	117,637.85	1.78
ร้อยละของทหาร	10.24	5.63	83.32	0.47	0.13	0.21	100		
โรงพยาบาล	19,591.97	26,127.25	46,293.42	18,443.81	88.37	415.79	110,960.61	110,003.04	0.87
ร้อยละของโรงพยาบาล	17.66	23.55	41.72	16.62	0.08	0.37	100		
สาธารณสุข	13,940.15	3,153.79	202,541.50	475.66	196.74	740.94	221,048.78	212,093.09	4.22
ร้อยละของสาธารณสุข	6.30	1.43	91.63	0.21	0.09	0.34	100		
รัฐวิสาหกิจ	47,643.50	195,628.24	196,615.82	6,456.05	1,628.84	3,255.52	451,227.97	434,133.43	3.94
ร้อยละของรัฐวิสาหกิจ	10.56	43.36	43.57	1.43	0.36	0.72	100		
เอกชนและอื่นๆ	36,690.25	65,550.47	92,286.71	6,322.78	469.51	2,105.86	203,425.58	215,512.65	(5.61)
ร้อยละของเอกชน	18.04	32.22	45.37	3.11	0.23	1.03	100		
<b>รวมทั้งสิ้น</b>	<b>291,950.25</b>	<b>511,119.35</b>	<b>2,071,652.10</b>	<b>97,161.53</b>	<b>8,122.41</b>	<b>19,233.13</b>	<b>2,999,238.77</b>	<b>2,945,876.73</b>	<b>1.81</b>
ร้อยละของรวมทั้งสิ้น	9.74	17.04	69.07	3.24	0.27	0.64	100		
<b>รวมทั้งสิ้น ปี 2563</b>	<b>283,844.84</b>	<b>481,487.62</b>	<b>2,028,288.42</b>	<b>117,053.07</b>	<b>18,089.04</b>	<b>17,113.74</b>	<b>2,945,876.73</b>		
ร้อยละของทั้งสิ้น ปี 2563	9.63	16.35	68.85	3.97	0.62	0.58	100		
เพิ่มขึ้น/(ลดลง) ร้อยละ	2.86	6.15	2.14	(16.99)	(55.10)	12.38	1.81		

หมายเหตุ : เงินสดและเงินฝากธนาคาร เงินฝากสหกรณ์อื่น (ตารางที่ 6) สินทรัพย์อื่นๆ ประกอบด้วย สินทรัพย์หมุนเวียนอื่น (ตารางที่ 6) ที่ดิน อาคาร และอุปกรณ์ - สุทธิ สินทรัพย์ไม่มีตัวตน และสินทรัพย์ไม่หมุนเวียนอื่น (ตารางที่ 7)

การใช้เงินทุนของสหกรณ์ออมทรัพย์ภาพรวมในปี 2564 ส่วนใหญ่เป็นเงินให้กู้ยืมแก่สมาชิก - สุทธิ ร้อยละ 69.07 รองลงมาเป็นเงินลงทุน ร้อยละ 17.04 เมื่อเปรียบเทียบกับปี 2563 พบว่า เงินให้กู้ยืมแก่สหกรณ์อื่น - สุทธิ และลูกหนี้อื่น - สุทธิ มีอัตราลดลง ส่วนรายการอื่นมีอัตราเพิ่มขึ้น

หากพิจารณาตามประเภทย่อยของสหกรณ์ออมทรัพย์ พบว่า สหกรณ์ออมทรัพย์มหาวิทยาลัยมีเงินลงทุนมากกว่าเงินให้กู้ยืมแก่สมาชิก - สุทธิ ส่วนสหกรณ์ออมทรัพย์ประเภทอื่นมีเงินให้กู้ยืมแก่สมาชิก - สุทธิมากกว่าเงินลงทุน ในขณะที่สหกรณ์ออมทรัพย์รัฐวิสาหกิจมีเงินให้กู้ยืมแก่สมาชิก - สุทธิใกล้เคียงกับเงินลงทุน

## 8. ภาพเศรษฐกิจทางการเงินของสหกรณ์ออมทรัพย์ไม่รวมชุมนุม

มีดัดที่ 1 ความเพียงพอของเงินทุนต่อความเสี่ยง

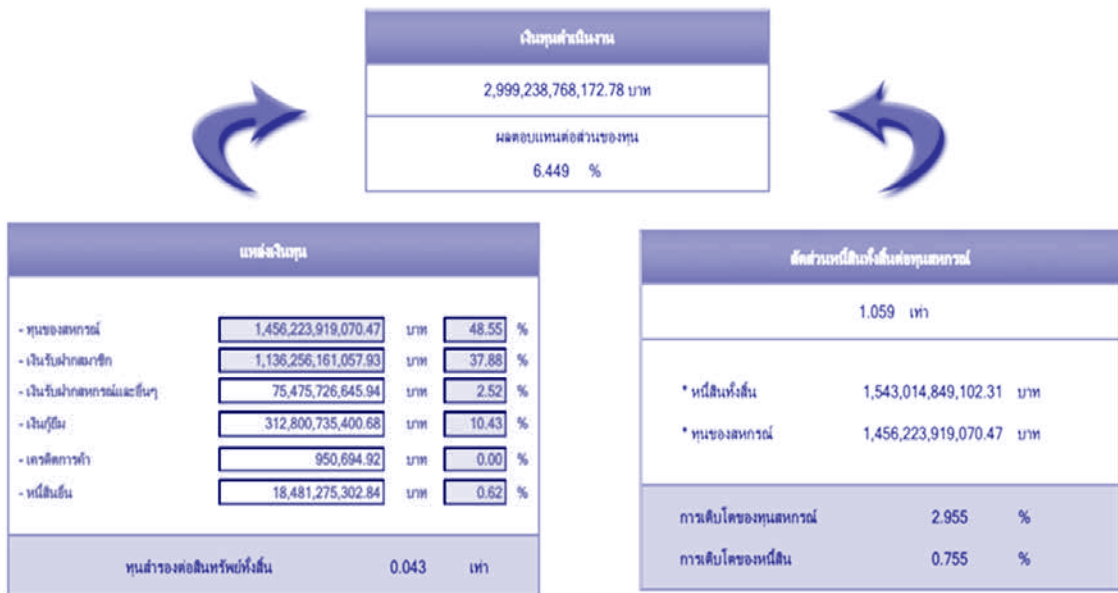

### ด้านความเพียงพอของเงินทุนต่อความเสี่ยง

ปี 2564 สหกรณ์ออมทรัพย์มีทุนดำเนินงานทั้งสิ้น จำนวนเงิน 3 ล้านล้านบาท ส่วนใหญ่เป็นทุนของสหกรณ์ ร้อยละ 48.55 รองลงมาเป็นเงินรับฝากจากสมาชิก ร้อยละ 37.88 ส่วนที่เหลือประกอบด้วยเงินกู้ยืมและเครดิตการค้า ร้อยละ 10.43 เงินรับฝากจากสหกรณ์และหนี้สินอื่นๆ ร้อยละ 3.14 ของทุนดำเนินงานทั้งสิ้น

สหกรณ์ออมทรัพย์ มีอัตราส่วนด้านความเสี่ยงพอของเงินทุนต่อความเสี่ยง ดังนี้

- อัตราส่วนหนี้สินต่อทุนสหกรณ์ 1.059 เท่า มีค่ามากกว่าอัตราส่วนเฉลี่ยโดยรวม (1.05 เท่า) หากเทียบเคียงกับอัตราส่วนมาตรฐานทางการเงิน CFSAWS:ss ถือว่าอยู่ในเกณฑ์ควรปรับปรุง
- อัตราส่วนทุนสำรองต่อสินทรัพย์ เท่ากับ 0.043 เท่า มีค่ามากกว่าอัตราส่วนเฉลี่ยโดยรวม (0.04 เท่า) หากเทียบเคียงกับอัตราส่วนมาตรฐานทางการเงิน CFSAWS:ss ถือว่าอยู่ในเกณฑ์พอใช้
- อัตราผลตอบแทนต่อส่วนของทุน 6.449% มีค่าเท่ากับอัตราส่วนเฉลี่ยโดยรวม (6.45%) แสดงว่าส่วนของทุนสหกรณ์ทุก 100 บาท มีความสามารถทำกำไรได้ เท่ากับ 6.45 บาท

#### มิติที่ 2 คุณภาพสินทรัพย์

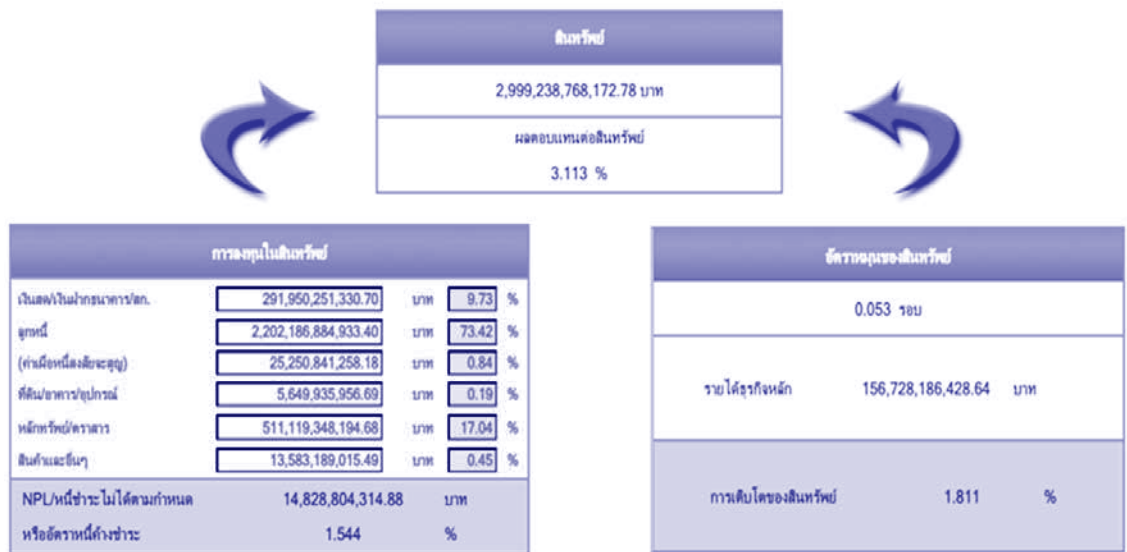

#### ด้านคุณภาพสินทรัพย์

ปี 2564 สหกรณ์ออมทรัพย์มีสินทรัพย์ทั้งสิ้น จำนวนเงิน 3 ล้านล้านบาท ส่วนใหญ่เป็นลูกหนี้ ร้อยละ 73.42 รองลงมาเป็นหลักทรัพย์/ตราสาร ร้อยละ 17.04 ส่วนที่เหลือประกอบด้วยเงินสด/เงินฝากธนาคาร/เงินฝากสหกรณ์อื่น ร้อยละ 9.73 ที่ดิน อาคาร อุปกรณ์ และอื่นๆ ร้อยละ 0.64 ของสินทรัพย์ทั้งสิ้น

สหกรณ์ออมทรัพย์มีอัตราส่วนด้านคุณภาพสินทรัพย์ ดังนี้

- อัตราการค้างชำระของลูกหนี้ 1.544% มีค่ามากกว่าอัตราส่วนเฉลี่ยโดยรวม (1.27%) แสดงว่าลูกหนี้ที่ถึงกำหนดชำระภายในปี 100 บาท ลูกหนี้ไม่สามารถชำระหนี้ได้ตามกำหนด 1.54 บาท
- ผลตอบแทนต่อสินทรัพย์ 3.113% มีค่าน้อยกว่าอัตราส่วนเฉลี่ยโดยรวม (3.12%) หากเทียบเคียงกับอัตราส่วนมาตรฐานทางการเงิน CFSAWS:ss ถือว่าอยู่ในเกณฑ์พอใช้

มิติที่ 3 ชัดความสามารถในการบริหาร

โครงสร้างธุรกิจ		
- จำนวนสมาชิก	3,405,917	คน
- ธุรกิจสหกรณ์		
* สินเชื่อ	970,190,748,653.40	บาท 61.11 %
* รับฝากเงิน	617,312,852,130.97	บาท 38.89 %
* จัดหาสินค้า	0.00	บาท 0.00 %
* รวบรวมผลผลิต/แปรรูป	0.00	บาท 0.00 %
* ให้บริการ	0.00	บาท 0.00 %
<b>มูลค่าธุรกิจรวม</b>	<b>1,587,503,600,784.37</b>	<b>บาท/ปี</b>
	<b>132,291,966,732.03</b>	<b>บาท/เดือน</b>
<b>การเติบโตของธุรกิจ</b>	<b>-7.815</b>	<b>%</b>



**การบริหารจัดการ**

ขีดความสามารถ/  
สมรรถนะของ  
คณะกรรมการ  
และฝ่ายจัดการ

**ด้านความสามารถในการบริหารจัดการ**

ในปี 2564 สหกรณ์ออมทรัพย์ดำเนินธุรกิจ คือ ธุรกิจสินเชื่อ และธุรกิจรับฝากเงิน มีมูลค่าธุรกิจรวมทั้งสิ้น 1.59 ล้านล้านบาท เฉลี่ย 1.32 แสนล้านบาท/เดือน โดยธุรกิจสินเชื่อมีมูลค่าธุรกิจสูงสุดคิดเป็นร้อยละ 61.11 ของมูลค่าธุรกิจรวมทั้งสิ้น รองลงมาเป็นธุรกิจรับฝากเงิน คือร้อยละ 38.89 ของมูลค่าธุรกิจรวมทั้งสิ้น

สหกรณ์ออมทรัพย์มีอัตราการเติบโตของธุรกิจลดลงจากปีก่อน 7.815% มีค่าน้อยกว่าอัตราส่วนเฉลี่ยโดยรวม (-7.92%)

มีดีที่ 4 การทำกำไร

ความสามารถในการทำกำไร

อัตรากำไรสุทธิ  
59.058 %

กำไร(ขาดทุน)		92,561,010,438.64	บาท
<b>รายได้</b>	<b>157,820,659,372.97</b>	บาท	<b>100.00</b> %
รายได้สุทธิ	156,728,186,428.64	บาท	99.31 %
รายได้เฉพาะธุรกิจ	0.00	บาท	0.00 %
รายได้อื่นๆ	1,092,472,944.33	บาท	0.69 %
<b>ค่าใช้จ่าย</b>	<b>65,259,648,934.33</b>	บาท	<b>41.35</b> %
ต้นทุนสุทธิ	48,252,936,283.15	บาท	30.57 %
ค่าใช้จ่ายเฉพาะธุรกิจ	0.00	บาท	0.00 %
ค่าใช้จ่ายดำเนินงาน/อื่นๆ	17,006,712,651.18	บาท	10.78 %
อัตรากำไรจ่ายดำเนินงานต่อกำไรก่อนหักค่าใช้จ่ายดำเนินงาน			
		14.304	%

อัตราส่วนต่อสมาชิก		
กำไรต่อสมาชิก	27,176.531	บาท/คน
เงินออมต่อสมาชิก	692,861.076	บาท/คน
หนี้สินต่อสมาชิก	613,514.638	บาท/คน
การเติบโตของกำไรขาดทุน		
	-0.861	%
การเติบโตของหนี้ค้างจ่าย		
	7.172	%
การเติบโตของหนี้และหนี้อื่นๆ		
	25.578	%

ด้านความสามารถในการทำกำไร

ในปี 2564 สหกรณ์ออมทรัพย์มีรายได้ทั้งสิ้น จำนวนเงิน 157,820.66 ล้านบาท มีค่าใช้จ่ายทั้งสิ้น จำนวนเงิน 65,259.65 ล้านบาท คิดเป็นร้อยละ 41.35 ของรายได้ทั้งสิ้น ทำให้มีผลกำไรสุทธิจำนวนเงิน 92,561.01 ล้านบาท

สหกรณ์ออมทรัพย์มีอัตราส่วนด้านความสามารถในการทำกำไร ดังนี้

- อัตรากำไรสุทธิ 59.058% มีค่าน้อยกว่าอัตราส่วนเฉลี่ยโดยรวม (59.24%) แสดงว่าถ้ามีรายได้ต่อดอกเบี้ยและผลตอบแทนจากเงินลงทุน 100 บาท สามารถทำกำไรสุทธิได้ 59.06 บาท
- อัตราการเติบโตของกำไรสุทธิ -0.861% มีค่าน้อยกว่าอัตราส่วนเฉลี่ยโดยรวม (-0.90%) แสดงว่ามีกำไรสุทธิลดลงจากปีก่อน
- อัตราค่าใช้จ่ายดำเนินงานต่อกำไรก่อนหักค่าใช้จ่ายดำเนินงาน 14.304% มีค่ามากกว่าอัตราส่วนเฉลี่ยโดยรวม (14.23%) หากเทียบเคียงกับอัตราส่วนมาตรฐานทางการเงิน CFSAWS:ss ถือว่าอยู่ในเกณฑ์ดี



มิติที่ 5 สภาพคล่อง

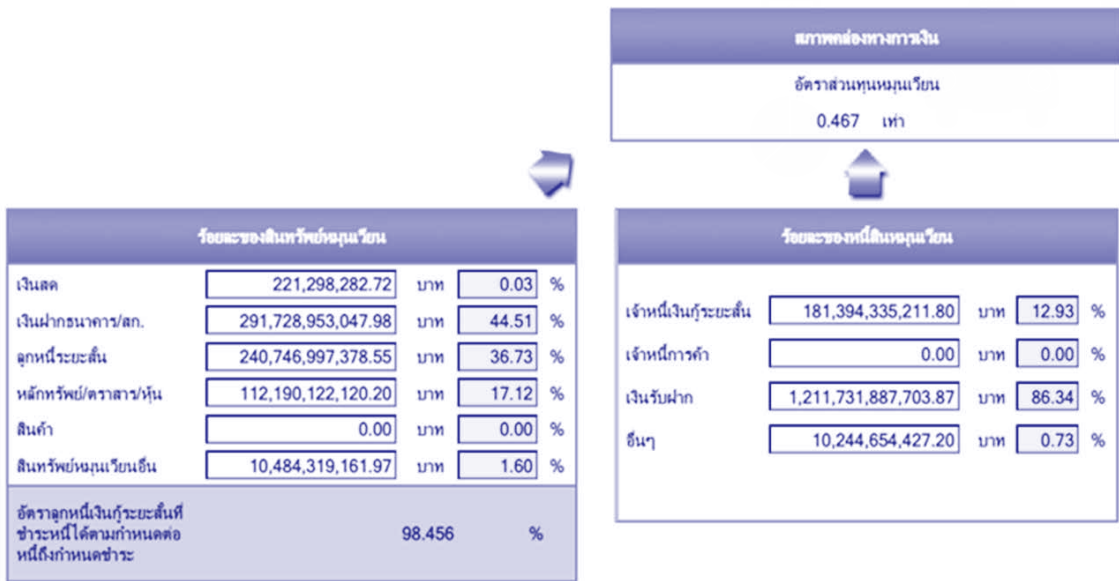

ด้านสภาพคล่องทางการเงิน

ปี 2564 สหกรณ์ออมทรัพย์มีสินทรัพย์หมุนเวียนรวม จำนวนเงิน 655,371.69 ล้านบาท และมีหนี้สินหมุนเวียนรวม จำนวนเงิน 1,403.370.88 ล้านบาท

สหกรณ์ออมทรัพย์มีอัตราส่วนด้านสภาพคล่องทางการเงิน ดังนี้

- อัตราส่วนทุนหมุนเวียน เท่ากับ 0.467 เท่า มีค่าน้อยกว่าอัตราส่วนเฉลี่ยโดยรวม (0.47 เท่า) แสดงว่าสินทรัพย์หมุนเวียนน้อยกว่าหนี้สินหมุนเวียน คือ ถ้ามีหนี้สินหมุนเวียนที่ต้องจ่ายคืน 1 บาท แต่สหกรณ์ออมทรัพย์มีสินทรัพย์หมุนเวียนที่สามารถนำมาจ่ายชำระหนี้ได้เพียง 0.47 บาท

- อัตราลูกหนี้เงินกู้ระยะสั้นที่ชำระหนี้ได้ตามกำหนด 98.456% มีค่าน้อยกว่าอัตราส่วนเฉลี่ยโดยรวม (98.73%) หากเทียบเคียงกับอัตราส่วนมาตรฐานทางการเงิน CFSAWS:ss ถือว่าอยู่ในเกณฑ์ดี

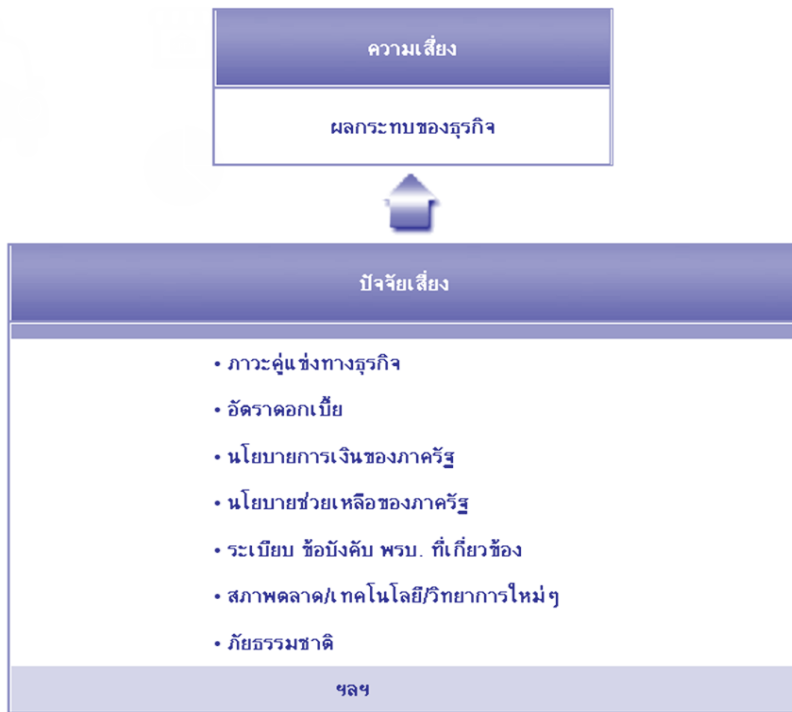

### ด้านผลกระทบของธุรกิจ

หากพิจารณาความเสี่ยงที่เกิดขึ้นจากการเปลี่ยนแปลงภายนอกที่อาจมีผลกระทบต่อ การดำเนินงานของสหกรณ์ออมทรัพย์ ในปี 2564 ได้แก่

- ระบบการบริหารงานของธนาคารพาณิชย์ที่มีรัดกุม น่าเชื่อถือ โปร่งใส ตรวจสอบได้
- นโยบายการลดอัตราดอกเบี้ยเงินกู้ และพักชำระหนี้ของธนาคารพาณิชย์
- โครงการ Refinance (การชำระเงินกู้ที่มีอยู่ในปัจจุบันทั้งหมดด้วยเงินกู้ใหม่ และใช้สินทรัพย์ ตัวเดิมเป็นหลักประกัน โดยขอกู้เงินจากสถาบันการเงินแห่งใหม่เพื่อนำไปปลดภาระเงินกู้เก่าที่มีอยู่ โดยสถาบันการเงินแห่งใหม่ให้ดอกเบี้ยเงินกุน้อยกว่าสถาบันการเงินเดิม)
  - การฝากเงินกับเครื่องรับฝากเงินอัตโนมัติ
  - การถอนเงินสดจากตู้เอทีเอ็มโดยไม่ต้องใช้บัตรกดเงินสด (ATM) รวมทั้งค่าธรรมเนียมรายปี ของบัตรกดเงินสด (ATM) ที่แถมพ่วงด้วยการประกันอุบัติเหตุหรือประกันชีวิต
  - การทำธุรกรรมทางการเงินด้วย E-Banking ของธนาคารพาณิชย์ผ่าน Application (โปรแกรมที่อำนวยความสะดวกในด้านต่างๆ ที่ออกแบบมาสำหรับ Mobile / Tablet หรืออุปกรณ์ เคลื่อนที่ ในการทำธุรกรรมต่างๆ กับธนาคาร โดยผ่านเครือข่ายอินเทอร์เน็ต เช่น การฝากเงิน ถอนเงิน โอนเงิน หรือ สอบถามยอดเงิน) ไม่จำกัดจำนวนครั้ง และไม่เสียค่าธรรมเนียมการทำธุรกรรมนั้นๆ
  - ผลตอบแทนจากกองทุนรวมของธนาคารพาณิชย์ที่สูงกว่าดอกเบี้ยเงินฝาก

# ความพร้อมในการวิเคราะห์และเชื่อมโยง CAMEL

ระดับเทียบเคียงกับอัตราส่วนมาตรฐานการประเมินความเสี่ยงและกลุ่มเกณฑ์					
หนี้สินต่อทุน(เท่า)	ทุนสำรองต่อสินทรัพย์(เท่า)	ผลตอบแทนต่อสินทรัพย์(%)	ค่าใช้จ่ายดำเนินงานต่อกำไร(%) (ก่อนหักค่าใช้จ่ายดำเนินงาน)	ลูกหนี้ระยะสั้นที่ชำระได้ ตามกำหนด(%)	อัตราหมุนของสินค้า(ครั้ง)
1.059	0.043	3.113	14.304	98.456	

RYYGG8 778G2

ระดับวิเคราะห์เพื่อเฝ้าระวัง

- ระดับวิเคราะห์และเฝ้าระวังปกติ
- ระดับวิเคราะห์และเฝ้าระวังมากขึ้น
- ระดับวิเคราะห์และเฝ้าระวังพิเศษ
- ระดับวิเคราะห์และเฝ้าระวังพิเศษด่วน

การเตรียมความพร้อมในการวิเคราะห์

เป็นระดับวิเคราะห์เพื่อเฝ้าระวังปกติ แต่อย่างไรก็ตามต้องวิเคราะห์ถึงความสามารถในการพัฒนาได้เกิดขึ้นอย่างต่อเนื่องหรือในเชิงอาจมีด้านใดด้านหนึ่งของ CAMELS ที่ต้องพัฒนาปรับปรุงให้ดีกว่าเดิมก็ได้

---

ความลึกของการวิเคราะห์ในแต่ละด้าน

C

A

E

L

วิเคราะห์ขนาดความรุนแรงของหนี้สินกรณีไม่สามารถคุ้มครองหนี้เงินกู้สินได้ และการดำรงทุนสำรองอาจส่งผลกระทบต่อความเสถียรด้านเงินทุน รวมถึงวิเคราะห์ประสิทธิภาพการใช้จ่ายทรัพย์สินไปลงทุนเพื่อให้เกิดรายได้

หมายเหตุ : เครื่องหมาย ● หมายถึง วิเคราะห์และติดตามที่ไป  
● หมายถึง วิเคราะห์และติดตามในรายละเอียดมากขึ้น  
● หมายถึง วิเคราะห์และติดตามในรายละเอียดมากที่สุด

## ระดับวิเคราะห์เพื่อเฝ้าระวัง

สหกรณ์ออมทรัพย์ (ไม่รวมชุมนุมสหกรณ์) ที่ผู้สอบบัญชีแสดงความเห็นต่อการเงินได้ทั้งสิ้น ประจำปี 2564 มีระดับเทียบเคียงกับอัตราส่วนมาตรฐานทางการเงินในเรื่อง

1. หนี้สินต่อทุนอยู่ที่ระดับ “ควรปรับปรุง”
2. ทุนสำรองต่อสินทรัพย์อยู่ที่ระดับ “พอใช้”
3. ผลตอบแทนต่อสินทรัพย์อยู่ที่ระดับ “พอใช้”
4. ค่าใช้จ่ายดำเนินงานต่อกำไรก่อนหักค่าใช้จ่ายดำเนินงานอยู่ที่ระดับ “ดี”
5. ลูกหนี้ระยะสั้นที่ชำระหนี้ได้ตามกำหนดอยู่ที่ระดับ “ดี”

เป็นผลให้ภาพรวมสำหรับระดับวิเคราะห์เพื่อเฝ้าระวังอยู่ที่ระดับ “ปกติ” ดังนั้นผู้บริหารสหกรณ์ควรวิเคราะห์ถึงความสามารถในการพัฒนาได้เกิดขึ้นอย่างต่อเนื่องหรือไม่ ซึ่งอาจมีด้านใดด้านหนึ่งของ CAMELS ที่ต้องพัฒนาปรับปรุงให้ดีกว่าเดิมก็ได้

## ความลึกของการวิเคราะห์ในแต่ละด้าน จำแนกได้ดังนี้

1. ความเพียงพอของเงินทุนต่อความเสี่ยง อยู่ในระดับ วิเคราะห์และติดตามในรายละเอียดมากขึ้น
2. คุณภาพของสินทรัพย์ อยู่ในระดับ วิเคราะห์และติดตามในรายละเอียดมากขึ้น
3. ความสามารถในการทำกำไร อยู่ในระดับ วิเคราะห์และติดตามทั่วไป
4. สภาพคล่องทางการเงิน อยู่ในระดับ วิเคราะห์และติดตามทั่วไป

ผลการชี้วัดสถานการณ์ทางการเงินของสหกรณ์ออมทรัพย์ (ไม่รวมชุมนุมสหกรณ์) ที่ผู้สอบบัญชีแสดงความเห็นต่องบการเงินได้ จำนวน 1,376 แห่ง จำแนกเป็น 4 ระดับ ดังนี้

ระดับวิเคราะห์และเฝ้าระวังปกติ จำนวน 984 แห่ง หรือร้อยละ 71.51 ซึ่งสหกรณ์ต้องวิเคราะห์ถึงความสามารถในการพัฒนาได้เกิดขึ้นอย่างต่อเนื่องหรือไม่ อาจมีด้านใดด้านหนึ่งของ CAMELS ที่ต้องพัฒนาปรับปรุงให้ดีกว่าเดิมก็ได้

ระดับวิเคราะห์และเฝ้าระวังมากขึ้น จำนวน 252 แห่ง หรือร้อยละ 18.32 ซึ่งสหกรณ์ต้องวิเคราะห์ถึงความสามารถในการพัฒนาอย่างต่อเนื่อง อาจมีปัญหาด้านใดด้านหนึ่งหรือสองด้านของ CAMELS หรือไม่ ที่ต้องพัฒนาปรับปรุงให้มากขึ้นและดีกว่าเดิมก็ได้

ระดับวิเคราะห์และเฝ้าระวังพิเศษ จำนวน 124 แห่ง หรือร้อยละ 9.01 ซึ่งสหกรณ์ต้องวิเคราะห์ให้ชัดเจนว่ามีปัญหาด้านใดของ CAMELS รุนแรงหรือไม่ รวมทั้งหาสาเหตุคืออะไรและมีความจำเป็นที่ต้องแก้ไขปรับปรุงอย่างรวดเร็วหรือไม่

ระดับวิเคราะห์และเฝ้าระวังพิเศษเร่งด่วน จำนวน 16 แห่ง หรือร้อยละ 1.16 ซึ่งสหกรณ์ต้องวิเคราะห์ให้ชัดเจนว่าเกิดปัญหาทุกด้านของ CAMELS รุนแรงหรือไม่ รวมทั้งหาสาเหตุคืออะไรและความจำเป็นที่ต้องแก้ไขปรับปรุงอย่างเร่งด่วนมิฉะนั้นจะเกิดผลเสียหายหรือไม่

ตารางที่ 14 อัตราส่วนทางการเงินของสหกรณ์ออมทรัพย์

มิติ / อัตราส่วนทางการเงิน	หน่วยวัด	ปี 2564	CFSAWS:ss
<b>มิติที่ 1 ความเพียงพอของเงินทุนต่อความเสี่ยง</b>			
1.1 อัตราส่วนหนี้สินต่อทุน	เท่า	1.06	“ควรปรับปรุง” (มากกว่า 1.00)
1.2 อัตราส่วนทุนสำรองต่อสินทรัพย์	เท่า	0.04 (0.043)	“พอใช้” (0.04 – 0.10)
1.3 อัตราการเติบโตของสหกรณ์	%	2.95	
1.4 อัตราการเติบโตของหนี้	%	0.76	
1.5 อัตราผลตอบแทนต่อส่วนของทุน	%	6.45	
<b>มิติที่ 2 คุณภาพของสินทรัพย์</b>			
2.1 อัตราการค้างชำระของลูกค้าหนี้	%	1.54	
2.2 อัตราหมุนของสินทรัพย์	รอบ	0.05	
2.3 อัตราผลตอบแทนต่อสินทรัพย์	%	3.11	“พอใช้” (2.00 – 4.00)
2.4 อัตราการเติบโตของสินทรัพย์	%	1.81	
<b>มิติที่ 3 ชีตความสามารถในการบริหาร</b>			
3.1 อัตราการเติบโตของธุรกิจ	%	-7.82	
<b>มิติที่ 4 การทำกำไร</b>			
4.1 กำไรต่อสมาชิก	บาท/คน	27,176.53	
4.2 เงินออมต่อสมาชิก	บาท/คน	692,861.08	
4.3 หนี้สินต่อสมาชิก	บาท/คน	613,514.64	
4.4 อัตราค่าใช้จ่ายดำเนินงานต่อ กำไรก่อนหักค่าใช้จ่ายดำเนินงาน	%	14.30	“ดี” (น้อยกว่า 25.00)
4.5 อัตราการเติบโตของทุนสำรอง	%	7.17	
4.6 อัตราการเติบโตของทุนสะสมอื่นๆ	%	25.58	
4.7 อัตราการเติบโตของกำไรสุทธิ	%	-0.86	
4.8 อัตรากำไรสุทธิ	%	59.06	
<b>มิติที่ 5 สภาพคล่อง</b>			
5.1 อัตราส่วนทุนหมุนเวียน	เท่า	0.47	
5.2 อัตราลูกหนี้ระยะสั้นที่ชำระได้ตามกำหนด	%	98.46	“ดี” (มากกว่า 95.00)

หมายเหตุ : อัตรากำไรสุทธิ คำนวณจาก กำไรสุทธิ หารด้วย รายได้ดอกเบี้ยและผลตอบแทนจากเงินลงทุน และคูณด้วย 100

## ข้อเสนอแนะ

1. การดำเนินธุรกิจของสหกรณ์ออมทรัพย์ในรอบ 2 ปีที่ผ่านมา ปี 2563 – 2564 มีมูลค่าธุรกิจระหว่างปีลดลงอย่างต่อเนื่อง โดยเฉพาะมูลค่าธุรกิจสินเชื่อ ดังนั้นผู้บริหารสหกรณ์ออมทรัพย์ต้องกำหนดนโยบายการปล่อยกู้ให้มุ่งใจสมาชิกมากขึ้น เพื่อเป็นการช่วยเหลือสมาชิกยามเดือดร้อน แต่อย่างไรก็ตามผู้บริหารสหกรณ์ต้องระมัดระวังในการปล่อยกู้ให้เป็นไปตามกฎระเบียบและข้อบังคับของสหกรณ์

2. สหกรณ์ออมทรัพย์นำเงินทุนที่ได้มาส่วนใหญ่ไปใช้กับการปล่อยเงินให้กู้ยืม โดยเกือบทั้งหมดเป็นเงินให้กู้ยืมระยะสั้นยาว ดังนั้นผู้บริหารสหกรณ์ต้องกำหนดกลยุทธ์ในการบริหารลูกหนี้ มีการติดตามทวงถามและเร่งรัดหนี้้อย่างมีระบบ คำนึงถึงฐานะการเงินของสหกรณ์เอง บริหารเงินแบบมีสมดุลระหว่างเงินที่ได้มากับเงินที่ใช้ไป ให้มีเงินหมุนเวียนทันสำหรับการจ่ายชำระหนี้ เพื่อไม่ให้สหกรณ์ออมทรัพย์ขาดสภาพคล่องทางการเงิน

3. สหกรณ์ออมทรัพย์ลงทุนในสินทรัพย์หมุนเวียน ลำดับแรกเป็นเงินให้กู้ยืมระยะสั้น รองลงมาเป็นเงินฝากสหกรณ์อื่น ซึ่งเพิ่มขึ้นอย่างต่อเนื่องทุกปี ดังนั้นผู้บริหารสหกรณ์ต้องศึกษาข้อมูลของสหกรณ์อื่นหรือชุมนุมสหกรณ์ที่จะนำเงินไปฝากให้ละเอียดทุกด้าน หากสหกรณ์หรือชุมนุมสหกรณ์ที่เรามีเงินฝากอยู่ประสบปัญหาด้านการเงินอาจทำให้สหกรณ์เราได้รับเงินล่าช้า หรือไม่สามารถถอนเงินฝากได้ ส่งผลให้สหกรณ์เราประสบกับปัญหาทางการเงินตามไปด้วยเช่นกัน

4. สหกรณ์ออมทรัพย์ ปี 2564 มีกำไรสุทธิ ลดลงจากปี 2563 เนื่องจากรายได้รวม ลดลงมากกว่า ค่าใช้จ่ายรวม ซึ่งรายได้รวมที่ลดลงเกือบทั้งหมดมาจากรายได้ดอกเบี้ยและผลตอบแทนจากเงินลงทุน ในส่วนของดอกเบี้ยรับเงินให้กู้ ผลตอบแทนจากเงินลงทุน และกำไรจากการจำหน่ายเงินลงทุน หากมองด้านเงินลงทุนไม่ได้มีเพียงแต่กำไรจากการจำหน่ายเงินลงทุนที่ลดลง แต่ยังมีขาดทุนจากการจำหน่ายเงินลงทุนที่เพิ่มขึ้นด้วย ในปัจจุบันรูปแบบการลงทุนมีความหลากหลายและมีความซับซ้อนสูง การลงทุนที่ได้รับผลตอบแทนสูง ย่อมมีความเสี่ยงสูงตามไปด้วย ดังนั้นผู้บริหารสหกรณ์ต้องพิจารณาและศึกษาข้อมูลก่อนการลงทุนทุกครั้ง เพื่อไม่ให้เกิดความเสียหายกับสหกรณ์

5. ในสถานการณ์ปัจจุบันยังคงมีวิกฤติการณ์โรคระบาด โควิด-19 ถึงแม้ว่าสหกรณ์ออมทรัพย์ในภาพรวมยังคงไม่มีผลกระทบมากนัก แต่อย่างไรก็ตามผู้บริหารควรเตรียมมาตรการป้องกันหากเกิดผลกระทบกับสมาชิกสหกรณ์ เช่นกรณีสมาชิกเดือนร้อนต้องการใช้เงินที่มีไว้กับสหกรณ์ โดยสหกรณ์ต้องมีเงินรองรับการถอนเงินฝากของสมาชิก หรือแม้กระทั่งสมาชิกถอนหุ้นเนื่องจากลาออก

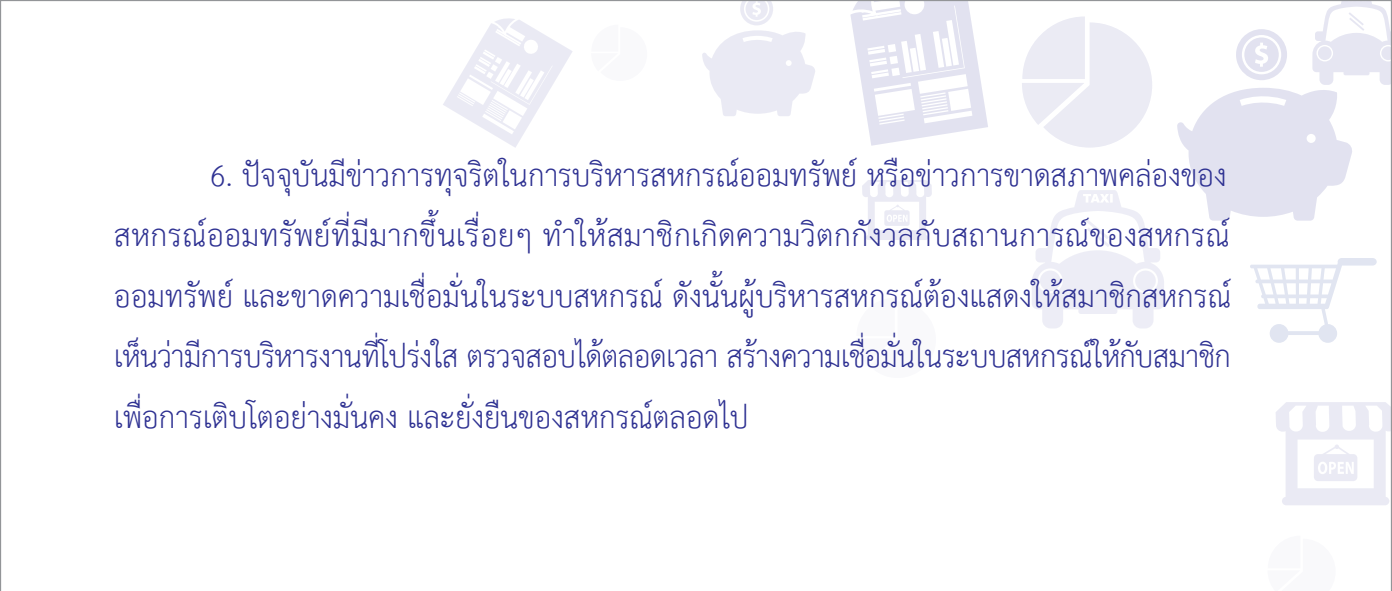

6. ปัจจุบันมีข่าวการทุจริตในการบริหารสหกรณ์ออมทรัพย์ หรือข่าวการขาดสภาพคล่องของสหกรณ์ออมทรัพย์ที่มีมากขึ้นเรื่อยๆ ทำให้สมาชิกเกิดความวิตกกังวลกับสถานการณ์ของสหกรณ์ออมทรัพย์ และขาดความเชื่อมั่นในระบบสหกรณ์ ดังนั้นผู้บริหารสหกรณ์ต้องแสดงให้เห็นว่ามีการบริหารงานที่โปร่งใส ตรวจสอบได้ตลอดเวลา สร้างความเชื่อมั่นในระบบสหกรณ์ให้กับสมาชิก เพื่อการเติบโตอย่างมั่นคง และยั่งยืนของสหกรณ์ตลอดไป



# รายงานผลการดำเนินงานและฐานะการเงิน ของสหกรณ์เครดิตยูเนียน



# รายงานผลการดำเนินงานและฐานะการเงิน ของสหกรณ์เครดิตยูเนียน

## บทสรุป

รายงานผลการดำเนินงานและฐานะการเงินของสหกรณ์เครดิตยูเนียน ประจำปี 2564 ได้รวบรวมข้อมูลทางการเงินจากรายงานการสอบบัญชีของสหกรณ์เครดิตยูเนียนทั่วประเทศ (ยกเว้นชุมนุมสหกรณ์เครดิตยูเนียน) ข้อมูล ณ วันที่ 30 กันยายน 2564 มีจำนวนสหกรณ์ทั้งสิ้น 541 แห่ง และจำนวนสมาชิกทั้งสิ้น 803,629 คน มีสาระสำคัญดังนี้

ในภาพรวมของสหกรณ์เครดิตยูเนียนการดำเนินธุรกิจ มีมูลค่าธุรกิจรวม 39,164.53 ล้านบาท เพิ่มขึ้นจากปีก่อนร้อยละ 1.91 โดยธุรกิจสินเชื่อมีมูลค่าสูงสุด จำนวน 20,638.35 ล้านบาท หรือร้อยละ 52.70 ของมูลค่าธุรกิจทั้งสิ้น ผลการดำเนินงานมีรายได้ทั้งสิ้น 4,998.40 ล้านบาท ลดลงจากปีก่อนร้อยละ 6.22 รายได้ส่วนใหญ่อยู่ในรายได้ธุรกิจหลักร้อยละ 84.29 ของรายได้ทั้งสิ้น ค่าใช้จ่ายทั้งสิ้น 3,570.98 ล้านบาท เพิ่มขึ้นจากปีก่อนร้อยละ 2.79 ส่วนใหญ่อยู่ในค่าใช้จ่ายอื่นๆ ร้อยละ 33.31 ของรายได้ทั้งสิ้น และมีกำไรสุทธิจำนวน 1,427.42 ล้านบาท ลดลงจากปีก่อนร้อยละ 23.09 ของรายได้ทั้งสิ้น จำแนกเป็นสหกรณ์ที่มีกำไร 434 แห่ง จำนวน 1,782.32 ล้านบาท และสหกรณ์ที่ประสบผลขาดทุน 106 แห่ง จำนวน 354.89 ล้านบาท ไม่มีผลการดำเนินงาน 1 แห่ง

ทุนดำเนินงานทั้งสิ้นจำนวน 61,375.66 ล้านบาท เพิ่มขึ้นจากปีก่อนร้อยละ 5.35 พบว่าเป็นหนี้สิน ร้อยละ 72.20 เพิ่มขึ้นจากปีก่อน ร้อยละ 7.10 ส่วนใหญ่เป็นเงินรับฝากจากสมาชิก ร้อยละ 36.79 ซึ่งอาจส่งผลกระทบต่อสภาพคล่องของสหกรณ์ เนื่องจากต้องรับภาระที่จะต้องจ่ายดอกเบี้ยให้กับสมาชิกของสหกรณ์ รองลงมาเป็นทุนของสหกรณ์ ร้อยละ 27.81 หนี้สินอื่นๆ ร้อยละ 26.52 เงินกู้ยืมและเครดิตการค้า ร้อยละ 6.03 และเงินรับฝากจากสหกรณ์อื่น ร้อยละ 2.85 ของทุนดำเนินงาน เงินทุนส่วนใหญ่นำไปใช้เพื่อช่วยเหลือสมาชิกและสหกรณ์อื่นที่เดือดร้อนเป็นเงินให้กู้ยืมสุทธิ ร้อยละ 63.52 รองลงมาเป็นเงินสดและเงินฝากธนาคาร ร้อยละ 10.92 เงินฝากสหกรณ์อื่น ร้อยละ 8.71 ที่ดิน อาคารและอุปกรณ์ ร้อยละ 5.77 เงินลงทุน ร้อยละ 5.01 สินทรัพย์อื่น ร้อยละ 3.77 ลูกหนี้สุทธิ ร้อยละ 2.00 และสินค้าคงเหลือ ร้อยละ 0.30 ของสินทรัพย์ทั้งสิ้น เมื่อพิจารณาการลงทุนจะเห็นว่านำไปลงทุนกับภายนอกไม่มากนัก จึงอาจไม่ต้องกังวลกับความเสี่ยงที่จะเกิดขึ้นในอนาคตมากนัก และอีกทั้งยังมีแนวโน้มที่จะมีผลตอบแทนในการลงทุนที่สูงอีกด้วย

การวิเคราะห์ภาวะเศรษฐกิจด้วย CAMELS ANALYSIS – 6 มิติทางการเงิน พบว่าสหกรณ์  
เครดิตยูเนียนมีความเสี่ยงด้านเงินทุนเนื่องจากมีหนี้สินมากกว่าทุนของสหกรณ์ 2.60 เท่า แสดงให้เห็นว่า  
ทุนของสหกรณ์ไม่สามารถรองรับหนี้สินได้ และหนี้สินเพิ่มขึ้นจากปีก่อน ร้อยละ 4.70 โดยหนี้สิน  
ส่วนใหญ่มาจากเงินรับฝากสมาชิก ร้อยละ 36.79 ของทุนดำเนินงานทั้งสินและส่วนของสภาพคล่อง  
ของสหกรณ์เครดิตยูเนียน พบว่า สหกรณ์เครดิตยูเนียนมีสัดส่วนของสินทรัพย์หมุนเวียนต่อหนี้สิน  
หมุนเวียน เท่ากับ 0.97 เท่า จะเห็นได้ว่าสินทรัพย์หมุนเวียนไม่สามารถชำระหนี้สินหมุนเวียนได้ทั้งหมด  
เนื่องจากสินทรัพย์หมุนเวียนมี จำนวน 28,761.33 ล้านบาท และมีหนี้สินหมุนเวียน จำนวน 29,568.68  
ล้านบาท ซึ่งส่งผลต่อสภาพคล่องของสหกรณ์ หากวิเคราะห์ในระดับการเทียบเคียงอัตราส่วนมาตรฐาน  
ทางการเงินของสหกรณ์เครดิตยูเนียน แสดงเกณฑ์อัตราส่วนหนี้สินต่อทุน และอัตราส่วนทุนสำรอง  
ต่อสินทรัพย์ อยู่ในระดับควรปรับปรุง ส่วนอัตราส่วนผลตอบแทนต่อสินทรัพย์ อัตราส่วนค่าใช้จ่าย  
ดำเนินงานต่อกำไร (ก่อนหักค่าใช้จ่ายดำเนินงาน) และอัตราส่วนลูกหนี้ระยะสั้นที่ชำระได้ตามกำหนด  
อยู่ในระดับต้องพอลใช้ เป็นระดับวิเคราะห์เพื่อเฝ้าระวังมากขึ้น เมื่อวิเคราะห์ในเชิงลึกพบว่า ขนาด  
ความรุนแรงของทุนสหกรณ์ที่ไม่สามารถคุ้มครองหนี้สินและการดำรงทุนสำรองที่มีผลต่อความเสี่ยง  
ของเงินทุน รวมถึงวิเคราะห์ประสิทธิภาพการใช้สินทรัพย์ไปลงทุนเพื่อให้เกิดรายได้ และค่าใช้จ่าย  
ดำเนินงานที่อาจส่งผลกระทบต่อการทำกำไร อาจส่งผลกระทบต่อคุณภาพของสินทรัพย์ รวมทั้งปัญหาอุปสรรค  
ความสามารถในการเรียกเก็บหนี้ จึงต้องให้ความสนใจในเรื่องของการบริหารเงินของสหกรณ์เนื่องจาก  
สหกรณ์อาจจะต้องรับมือต่อความเสี่ยงในการชำระหนี้ที่ถึงกำหนดชำระที่จะเกิดขึ้นในอนาคตด้วย  
เพื่อสร้างความเชื่อมั่นให้สมาชิกมาร่วมลงทุนและบริหารสินทรัพย์ และสร้างความเข้มแข็งของเงินทุน  
รองรับความเสี่ยงต่อไป

## ผลการวิเคราะห์ข้อมูลทางการเงิน

### 1. จำนวนสหกรณ์

จำนวนสหกรณ์เครดิตยูเนียนทั้งสิน มีจำนวน 541 แห่ง เพิ่มขึ้นจากปีก่อน จำนวน 2 แห่ง  
หรือเพิ่มขึ้น ร้อยละ 0.37 ส่วนใหญ่อยู่ในภาคตะวันออกเฉียงเหนือ จำนวน 141 แห่ง หรือร้อยละ 26.06  
รองลงมาเป็นภาคเหนือ จำนวน 139 แห่ง หรือร้อยละ 25.69 และภาคตะวันตก จำนวน 81 แห่ง  
หรือร้อยละ 14.97 ของจำนวนสหกรณ์เครดิตยูเนียนทั้งสิน

ตารางที่ 1 จำนวนสหกรณ์เครดิตยูเนียน จำแนกตามภาค ปี 2563 - 2564

ภาค	จำนวนสหกรณ์					
	ปี 2564		ปี 2563		เพิ่มขึ้น/(ลดลง)	
	แห่ง	ร้อยละ	แห่ง	ร้อยละ	แห่ง	ร้อยละ
กรุงเทพฯและปริมณฑล	61	11.28	62	11.50	(1)	(1.61)
ภาคกลาง	9	1.66	10	1.86	(1)	(10.00)
ภาคตะวันออก	51	9.43	49	9.09	2	4.08
ภาคตะวันตก	81	14.97	82	15.21	(1)	(1.22)
ภาคเหนือ	139	25.69	136	25.23	3	2.21
ภาคตะวันออกเฉียงเหนือ	141	26.06	141	26.16	0	0.00
ภาคใต้	59	10.91	59	10.95	0	0.00
รวมทั้งสิ้น	541	100	539	100	2	0.37

ภาพที่ 1 แสดงจำนวนสหกรณ์เครดิตยูเนียน ในรอบ 5 ปี (2560 - 2564)

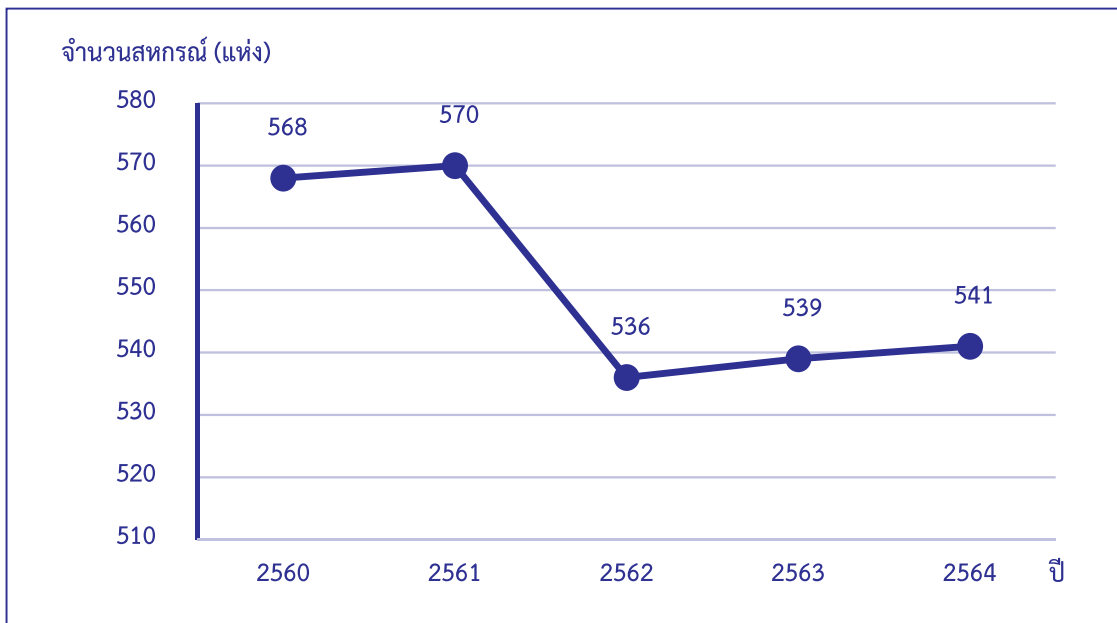

## 2. จำนวนสมาชิก

สหกรณ์เครดิตยูเนี่ยนมีจำนวนสมาชิกทั้งสิ้น มีจำนวน 803,629 คน ลดลงจากปีก่อน จำนวน 2,125 คน หรือลดลงร้อยละ 0.26 ส่วนใหญ่อยู่ในภาคตะวันตก จำนวน 253,323 คน หรือ ร้อยละ 31.52 รองลงมาเป็นภาคตะวันออกเฉียงเหนือ จำนวน 167,948 คน หรือร้อยละ 20.89 และภาคเหนือ จำนวน 155,348 คน หรือร้อยละ 19.33 ของจำนวนสมาชิกทั้งสิ้น โดยภาคเหนือ มีจำนวนสมาชิกเพิ่มขึ้นมากที่สุด ร้อยละ 0.89 ส่วนภาคกลางมีจำนวนสมาชิกลดลงมากที่สุด ร้อยละ 7.41 เมื่อเทียบกับปี 2563

ตารางที่ 2 จำนวนสมาชิกของสหกรณ์เครดิตยูเนี่ยน จำแนกตามภาค ปี 2563 - 2564

ภาค	จำนวนสมาชิก					
	ปี 2564		ปี 2563		เพิ่มขึ้น/(ลดลง)	
	คน	ร้อยละ	คน	ร้อยละ	คน	ร้อยละ
กรุงเทพฯและปริมณฑล	89,679	11.16	90,903	11.28	(1,224)	(1.35)
ภาคกลาง	6,977	0.87	7,535	0.94	(558)	(7.41)
ภาคตะวันออก	57,182	7.12	57,181	7.09	1	0.00
ภาคตะวันตก	253,323	31.52	253,081	31.41	242	0.10
ภาคเหนือ	155,348	19.33	153,975	19.11	1,373	0.89
ภาคตะวันออกเฉียงเหนือ	167,948	20.89	170,467	21.16	(2,519)	(1.48)
ภาคใต้	73,172	9.11	72,612	9.01	560	0.77
<b>รวมทั้งสิ้น</b>	<b>803,629</b>	<b>100</b>	<b>805,754</b>	<b>100</b>	<b>(2,125)</b>	<b>(0.26)</b>

ภาพที่ 2 แสดงจำนวนสมาชิกของสหกรณ์เครดิตยูเนียน ในรอบ 5 ปี (2560 - 2564)

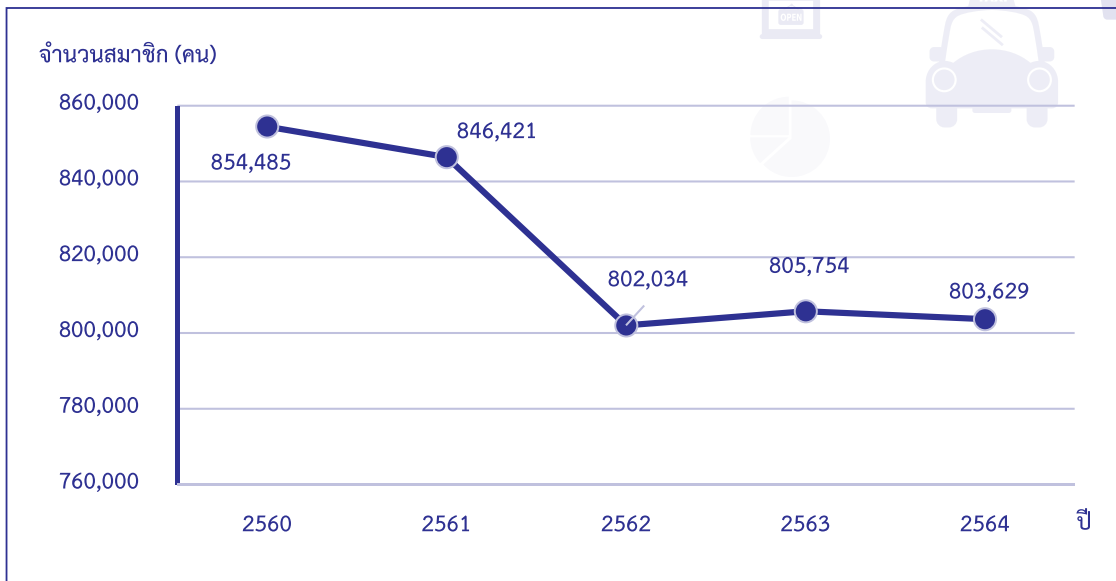

### 3. การถือหุ้นของสมาชิก

สหกรณ์เครดิตยูเนียนมีการถือหุ้นของสมาชิกทั้งสิ้น มีจำนวน 30,468.18 ล้านบาท เพิ่มขึ้นจากปีก่อน จำนวน 1,270.48 ล้านบาท หรือเพิ่มขึ้นร้อยละ 4.35 ส่วนใหญ่อยู่ในกรุงเทพฯและปริมณฑล จำนวน 11,855.77 ล้านบาท หรือร้อยละ 38.91 รองลงมาเป็นภาคตะวันตก จำนวน 5,974.92 ล้านบาท หรือร้อยละ 19.61 และภาคเหนือ จำนวน 4,187.98 ล้านบาท หรือร้อยละ 13.75 ของการถือหุ้นของสมาชิกทั้งสิ้น โดยภาคกลางมีการถือหุ้นของสมาชิกเพิ่มขึ้นมากที่สุด ร้อยละ 13.91 เมื่อเทียบกับปี 2563

ตารางที่ 3 การถือหุ้นของสมาชิก ของสหกรณ์เครดิตยูเนียน จำแนกตามภาค ปี 2563 - 2564

ภาค	การถือหุ้นของสมาชิก					
	ปี 2564		ปี 2563		เพิ่มขึ้น/(ลดลง)	
	ล้านบาท	ร้อยละ	ล้านบาท	ร้อยละ	ล้านบาท	ร้อยละ
กรุงเทพฯและปริมณฑล	11,855.77	38.91	11,486.02	39.34	369.75	3.22
ภาคกลาง	305.66	1.00	268.32	0.92	37.33	13.91
ภาคตะวันออก	2,860.14	9.39	2,747.45	9.41	112.69	4.10
ภาคตะวันตก	5,974.92	19.61	5,687.89	19.48	287.04	5.05
ภาคเหนือ	4,187.98	13.75	4,006.16	13.72	181.83	4.54
ภาคตะวันออกเฉียงเหนือ	2,786.57	9.15	2,632.64	9.02	153.93	5.85
ภาคใต้	2,497.14	8.19	2,369.22	8.11	127.91	5.40
<b>รวมทั้งสิ้น</b>	<b>30,468.18</b>	<b>100</b>	<b>29,197.70</b>	<b>100</b>	<b>1,270.48</b>	<b>4.35</b>

ภาพที่ 3 แสดงการถือหุ้นของสมาชิก ของสหกรณ์เครดิตยูเนียน ในรอบ 5 ปี (2560 - 2564)

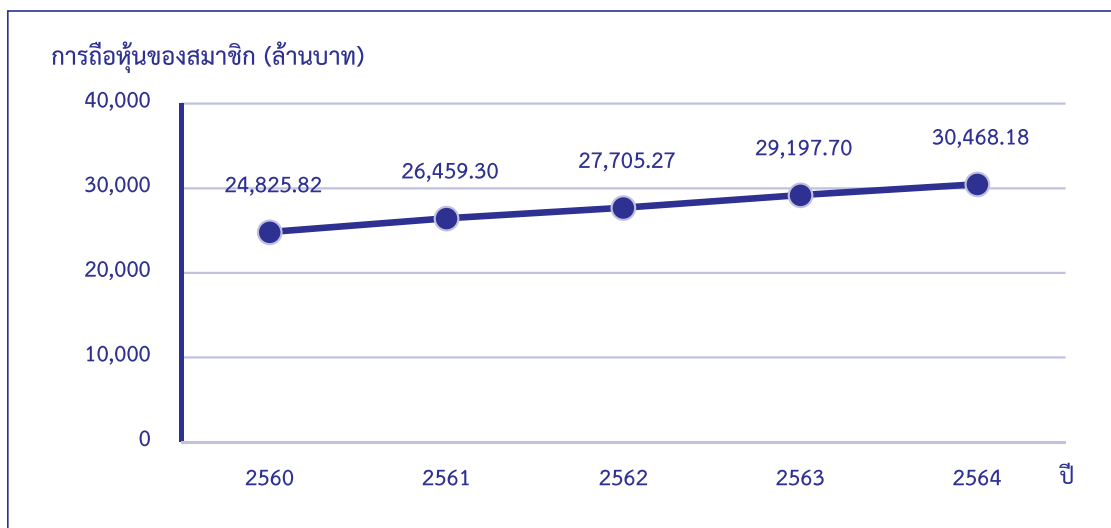

## 4. การดำเนินธุรกิจของสหกรณ์

สหกรณ์เครดิตยูเนียนดำเนินธุรกิจ 6 ด้าน มีมูลค่าการดำเนินธุรกิจของสหกรณ์รวมทั้งสิ้น 39,164.53 ล้านบาท หรือคิดเฉลี่ย 3,263.71 ล้านบาท/เดือน เพิ่มขึ้นจากปีก่อนร้อยละ 1.91 ธุรกิจสินเชื่อมีมูลค่าสูงสุด 20,638.35 ล้านบาท หรือร้อยละ 52.70 รองลงมาเป็นรับฝากเงิน 17,757.10 ล้านบาท หรือร้อยละ 45.34 และจัดหาสินค้ามาจำหน่าย 603.84 ล้านบาท หรือร้อยละ 1.54 ของมูลค่าธุรกิจทั้งสิ้น รายละเอียดมีดังนี้

**4.1 ธุรกิจสินเชื่อ** มีธุรกิจสินเชื่อทั้งสิ้น จำนวน 20,638.35 ล้านบาท หรือร้อยละ 52.70 ของมูลค่าธุรกิจทั้งสิ้น ลดลงจากปีก่อนร้อยละ 1.16 โดยภาคกลางมีมูลค่าธุรกิจสินเชื่อสูงสุด ร้อยละ 81.87 ในขณะที่ภาคอื่นๆ มีมูลค่าธุรกิจสินเชื่อ อยู่ระหว่าง ร้อยละ 28.51 – 67.06

**4.2 ธุรกิจรับฝากเงิน** มีธุรกิจรับฝากเงินทั้งสิ้น จำนวน 17,757.10 ล้านบาท หรือร้อยละ 45.34 ของมูลค่าธุรกิจทั้งสิ้น เพิ่มขึ้นจากปีก่อนร้อยละ 7.50 โดยภาคใต้มีมูลค่าธุรกิจรับฝากเงินสูงสุด ร้อยละ 70.38 ในขณะที่ภาคอื่นๆ มีมูลค่าธุรกิจรับฝากเงิน อยู่ระหว่าง ร้อยละ 17.61 – 47.34

**4.3 ธุรกิจจัดหาสินค้ามาจำหน่าย** มีธุรกิจจัดหาสินค้ามาจำหน่ายทั้งสิ้น 603.84 ล้านบาท หรือร้อยละ 1.54 ของมูลค่าธุรกิจทั้งสิ้น ลดลงจากปีก่อนร้อยละ 7.02 โดยกรุงเทพฯและปริมณฑล มีมูลค่าธุรกิจจัดหาสินค้ามาจำหน่ายสูงสุด ร้อยละ 3.09 ในขณะที่ภาคอื่นๆ มีมูลค่าธุรกิจจัดหาสินค้ามาจำหน่าย อยู่ระหว่างร้อยละ 0.15 – 2.78

**4.4 ธุรกิจรวบรวมผลิตภัณฑ์** มีธุรกิจรวบรวมผลิตภัณฑ์ทั้งสิ้น 145.08 ล้านบาท หรือร้อยละ 0.37 ของมูลค่าธุรกิจทั้งสิ้น ลดลงจากปีก่อนร้อยละ 59.74 โดยภาคตะวันออกมีมูลค่าธุรกิจรวบรวมผลิตภัณฑ์ สูงสุด ร้อยละ 1.85 ในขณะที่ภาคอื่นๆ มีมูลค่าธุรกิจรวบรวมผลิตภัณฑ์ อยู่ระหว่าง ร้อยละ 0.00 – 0.40

**4.5 ธุรกิจแปรรูปผลิตภัณฑ์** มีธุรกิจแปรรูปผลิตภัณฑ์ทั้งสิ้น 13.70 ล้านบาท หรือร้อยละ 0.03 ของมูลค่าธุรกิจทั้งสิ้น ลดลงจากปีก่อนร้อยละ 1.79 โดยภาคตะวันออกเฉียงเหนือมีมูลค่าธุรกิจแปรรูป ผลิตภัณฑ์สูงสุดร้อยละ 0.19 และกรุงเทพฯและปริมณฑล ร้อยละ 0.07

**4.6 ธุรกิจให้บริการและส่งเสริมการเกษตร** มีธุรกิจให้บริการและส่งเสริมการเกษตรทั้งสิ้น จำนวน 6.46 ล้านบาท หรือร้อยละ 0.02 ของมูลค่าธุรกิจทั้งสิ้น ลดลงจากปีก่อนร้อยละ 9.01 โดย กรุงเทพฯและปริมณฑลมีมูลค่าธุรกิจให้บริการและส่งเสริมการเกษตรสูงสุด ร้อยละ 0.06 ในขณะที่ ภาคอื่นๆ มีมูลค่าธุรกิจให้บริการและส่งเสริมการเกษตรอยู่ระหว่าง ร้อยละ 0.00 – 0.04

ตารางที่ 4 การดำเนินธุรกิจของสหกรณ์เครดิตยูเนียน จำแนกตามภาค ปี 2563 - 2564

ภาค	มูลค่าธุรกิจ (ล้านบาท)								เพิ่มขึ้น/ (ลดลง) ร้อยละ
	ปี 2564							รวมมูลค่า ธุรกิจ ปี 2563	
	สินเชื่อ	รับฝากเงิน	จัดหา สินค้า	รวบรวม ผลิตผล	แปรรูป ผลิตผล	ให้บริการ และ ส่งเสริมฯ	รวมมูลค่า ธุรกิจ		
กรุงเทพฯและปริมณฑล	5,434.80	2,395.03	250.49	13.87	5.58	4.71	8,104.48	8,192.96	(1.08)
ร้อยละ	67.06	29.55	3.09	0.17	0.07	0.06	100		
กลาง	175.97	37.86	1.12	0.00	0.00	0.00	214.95	210.62	2.06
ร้อยละ	81.87	17.61	0.52	0.00	0.00	0.00	100		
ตะวันออก	2,852.71	2,281.95	149.82	99.66	0.00	0.00	5,384.14	5,524.25	(2.54)
ร้อยละ	52.99	42.38	2.78	1.85	0.00	0.00	100		
ตะวันตก	6,102.74	4,664.30	16.06	0.00	0.00	0.02	10,783.10	10,246.86	5.23
ร้อยละ	56.59	43.26	0.15	0.00	0.00	0.00	100		
เหนือ	2,106.07	1,857.47	87.89	0.00	0.00	0.13	4,051.56	4,155.67	(2.51)
ร้อยละ	51.98	45.85	2.17	0.00	0.00	0.00	100		
ตะวันออกเฉียงเหนือ	2,122.15	1,968.69	41.41	16.75	7.92	1.57	4,158.49	4,259.79	(2.38)
ร้อยละ	51.03	47.34	1.00	0.40	0.19	0.04	100		
ใต้	1,843.91	4,551.80	57.05	14.80	0.20	0.05	6,467.81	5,840.83	10.73
ร้อยละ	28.51	70.38	0.88	0.23	0.00	0.00	100		
รวมทั้งสิ้น ปี 2564	20,638.35	17,757.10	603.84	145.08	13.70	6.46	39,164.53	38,430.98	1.91
ร้อยละ	52.70	45.34	1.54	0.37	0.03	0.02	100		
รวมทั้งสิ้น ปี 2563	20,881.57	16,518.56	649.40	360.40	13.95	7.10	38,430.98		
ร้อยละ	54.33	42.98	1.69	0.94	0.04	0.02	100		
เพิ่มขึ้น/(ลดลง) ร้อยละ	(1.16)	7.50	(7.02)	(59.74)	(1.79)	(9.01)	1.91		

หมายเหตุ : ร้อยละของมูลค่าธุรกิจทั้งสิ้น

หากพิจารณาเปรียบเทียบกับปี 2563 ภาคใต้มีการเติบโตทางธุรกิจสูงสุด ร้อยละ 10.73 รองลงมาเป็นภาคตะวันตก และภาคกลาง ร้อยละ 5.23 และ 2.06 ตามลำดับ ในขณะที่ภาคอื่นๆ มีมูลค่าธุรกิจที่ลดลงอยู่ระหว่าง ร้อยละ 1.08 – 2.54



ภาพที่ 4 แสดงการเปรียบเทียบ มูลค่าธุรกิจสหกรณ์เครดิตยูเนียน ในรอบ 10 ปี คาดการณ์ ปี 2564

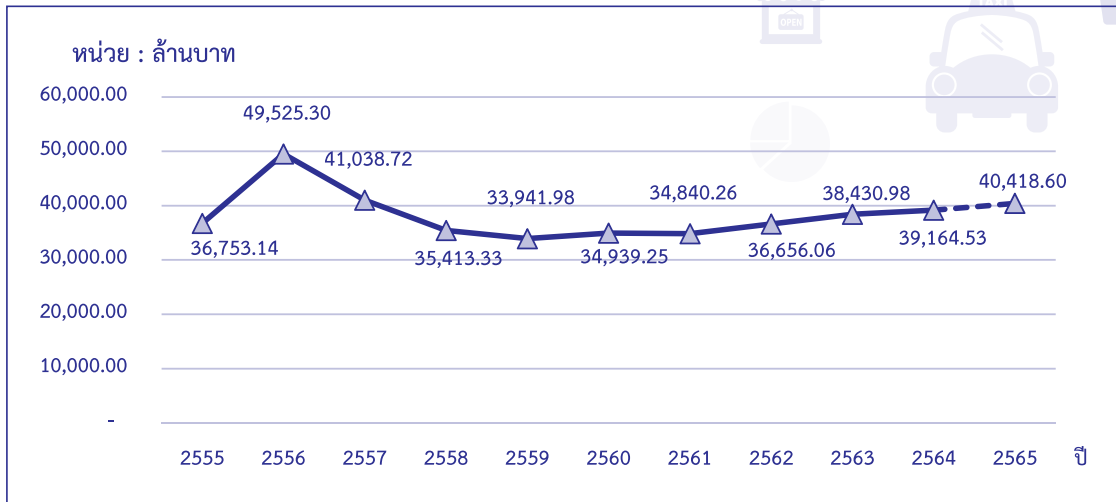

มูลค่าธุรกิจในรอบ 10 ปีที่ผ่านมา พบว่า ในปี 2556 มีมูลค่าธุรกิจเพิ่มขึ้นอย่างชัดเจน ส่วนในปี 2557 - 2559 พบว่า มูลค่าธุรกิจเริ่มลดลงอย่างต่อเนื่อง แต่เมื่อพิจารณาในช่วงปี 2560 - 2564 พบว่า ผลการดำเนินงานธุรกิจในช่วง 5 ปีนี้ มีการปรับขึ้นและลดลง ที่ไม่แตกต่างกันมากนัก และในปี 2565 ได้คาดการณ์ว่าผลการดำเนินงานธุรกิจจะมีมูลค่าเพิ่มขึ้นตามไปด้วย โดยคาดการณ์ว่าจะมีมูลค่าธุรกิจประมาณ 40,418.60 ล้านบาท

## 5. ฐานะการเงินของสหกรณ์

สหกรณ์เครดิตยูเนียนที่รวบรวมข้อมูลได้ ณ วันที่ 30 กันยายน 2564 มีฐานะการเงินดังนี้

ตารางที่ 5 ฐานะการเงินของสหกรณ์เครดิตยูเนียน จำแนกตามภาค ปี 2563 - 2564

ภาค	ฐานะการเงินของสหกรณ์ (ล้านบาท)									
	ปี 2564								รวม สินทรัพย์ ปี 2563	เพิ่มขึ้น/ (ลดลง) ร้อยละ
	สินทรัพย์			หนี้สิน			ทุนของ สหกรณ์	รวมหนี้สิน และทุนของ สหกรณ์		
	สินทรัพย์ หมุนเวียน	สินทรัพย์ ไม่หมุนเวียน	รวม สินทรัพย์	หนี้สิน หมุนเวียน	หนี้สินไม่ หมุนเวียน	รวมหนี้สิน				
กรุงเทพฯและปริมณฑล	7,670.33	9,448.49	17,118.82	8,705.80	12,435.02	21,140.82	(4,022.00)	17,118.82	16,561.42	3.37
ร้อยละ	44.81	55.19	100	50.85	72.64	123.49	(23.49)	100		
กลาง	200.76	193.57	394.33	52.44	1.69	54.13	340.20	394.33	336.44	17.21
ร้อยละ	50.91	49.09	100	13.30	0.43	13.73	86.27	100		
ตะวันออก	3,185.40	3,659.59	6,844.99	3,393.87	179.95	3,573.82	3,271.17	6,844.99	6,404.01	6.89
ร้อยละ	46.54	53.46	100	49.58	2.63	52.21	47.79	100		
ตะวันตก	7,977.01	7,164.10	15,141.11	7,628.88	228.55	7,857.43	7,283.68	15,141.11	14,072.33	7.59
ร้อยละ	52.68	47.32	100	50.38	1.51	51.89	48.11	100		
เหนือ	4,106.04	4,229.93	8,335.97	3,591.98	373.33	3,965.31	4,370.66	8,335.97	7,954.62	4.79
ร้อยละ	49.26	50.74	100	43.09	4.48	47.57	52.43	100		
ตะวันออกเฉียงเหนือ	3,076.33	3,826.04	6,902.37	2,922.49	1,083.88	4,006.37	2,896.00	6,902.37	6,619.43	4.27
ร้อยละ	44.57	55.43	100	42.34	15.70	58.04	41.96	100		
ใต้	2,545.46	4,092.61	6,638.07	3,273.22	438.89	3,712.11	2,925.96	6,638.07	6,308.75	5.22
ร้อยละ	38.35	61.65	100	49.31	6.61	55.92	44.08	100		
รวมทั้งสิ้น ปี 2564	28,761.33	32,614.33	61,375.66	29,568.68	14,741.31	44,309.99	17,065.67	61,375.66	58,257.00	5.35
ร้อยละ	46.86	53.14	100	48.17	24.02	72.19	27.81	100		
รวมทั้งสิ้น ปี 2563	26,242.02	32,014.98	58,257.00	27,185.73	15,136.20	42,321.93	15,935.07	58,257.00		
ร้อยละ	45.05	54.95	100	46.67	25.98	72.65	27.35	100		
เพิ่มขึ้น/(ลดลง) ร้อยละ	9.60	1.87	5.35	8.77	(2.61)	4.70	7.10	5.35		

หมายเหตุ : ร้อยละของสินทรัพย์ทั้งสิ้น

หากพิจารณาเปรียบเทียบปี 2564 กับปี 2563 ภาคกลาง มีการเติบโตของสินทรัพย์สูงสุด ร้อยละ 17.21 รองลงมาเป็นภาคตะวันตก และภาคตะวันออก ร้อยละ 7.59 และ 6.89 ตามลำดับ ในขณะที่ภาคอื่นๆ มีมูลค่าธุรกิจที่เพิ่มขึ้น อยู่ระหว่าง ร้อยละ 3.37 – 4.79

## 5.1 สินทรัพย์

สภครณ์เครดิตยูเนียน มีสินทรัพย์รวมทั้งสิ้น จำนวน 61,375.66 ล้านบาท ปีก่อน มีสินทรัพย์ทั้งสิ้น จำนวน 58,257.00 ล้านบาท เพิ่มขึ้นจากปีก่อนร้อยละ 5.35 สินทรัพย์ส่วนใหญ่ อยู่ในสินทรัพย์ไม่หมุนเวียน 32,614.33 ล้านบาท หรือร้อยละ 53.14 ส่วนที่เหลือเป็นสินทรัพย์ หมุนเวียน 28,761.33 ล้านบาท หรือร้อยละ 46.86 ของสินทรัพย์ทั้งสิ้น มีรายละเอียดดังนี้

ตารางที่ 6 สินทรัพย์หมุนเวียนของสภครณ์เครดิตยูเนียน จำแนกตามภาค ปี 2563 - 2564

ภาค	สินทรัพย์หมุนเวียน (ล้านบาท)									เพิ่มขึ้น/ (ลดลง) ร้อยละ
	ปี 2564								รวม สินทรัพย์ หมุนเวียน ปี 2563	
	เงินสดและ เงินฝาก ธนาคาร	เงินฝาก สภครณ์ อื่น	เงินลงทุน ระยะสั้น	เงินให้กู้ยืม ระยะสั้น สุทธิ	ลูกหนี้ ระยะสั้น สุทธิ	สินค้า คงเหลือ	สินทรัพย์ หมุนเวียน อื่น	รวม สินทรัพย์ หมุนเวียน		
กรุงเทพฯและปริมณฑล	1,715.98	1,742.94	78.00	2,589.38	728.03	135.65	680.35	7,670.33	7,030.65	9.10
ร้อยละ	22.37	22.72	1.02	33.76	9.49	1.77	8.87	100		
กลาง	97.51	30.20	0.60	69.14	0.36	0.09	2.86	200.76	152.02	32.06
ร้อยละ	48.57	15.04	0.30	34.44	0.18	0.05	1.42	100		
ตะวันออก	1,025.30	486.05	240.80	1,344.64	16.61	1.63	70.37	3,185.40	2,830.44	12.54
ร้อยละ	32.19	15.26	7.56	42.21	0.52	0.05	2.21	100		
ตะวันตก	1,750.52	1,806.33	456.21	3,693.83	7.74	1.04	261.34	7,977.01	7,236.63	10.23
ร้อยละ	21.94	22.64	5.72	46.31	0.10	0.01	3.28	100		
เหนือ	957.27	804.84	44.06	1,753.47	262.00	1.66	282.74	4,106.04	3,729.99	10.08
ร้อยละ	23.31	19.60	1.07	42.70	6.38	0.04	6.90	100		
ตะวันออกเฉียงเหนือ	731.78	256.13	46.80	1,567.19	34.04	3.09	437.30	3,076.33	2,902.87	5.98
ร้อยละ	23.79	8.33	1.52	50.94	1.11	0.10	14.21	100		
ใต้	426.79	216.93	45.01	1,411.84	81.56	33.74	329.59	2,545.46	2,359.42	7.88
ร้อยละ	16.77	8.52	1.77	55.46	3.20	1.33	12.95	100		
รวมทั้งสิ้น ปี 2564	6,705.15	5,343.42	911.48	12,429.49	1,130.34	176.90	2,064.55	28,761.33	26,242.02	9.60
ร้อยละ	23.31	18.58	3.17	43.22	3.93	0.61	7.18	100		
รวมทั้งสิ้น ปี 2563	5,502.37	4,138.26	1,122.34	11,439.52	1,732.98	174.08	2,132.47	26,242.02		
ร้อยละ	20.97	15.77	4.28	43.59	6.60	0.66	8.13	100		
เพิ่มขึ้น/(ลดลง) ร้อยละ	21.86	29.12	(18.79)	8.65	(34.77)	1.62	(3.19)	9.60		

หมายเหตุ : สินทรัพย์หมุนเวียนอื่น ประกอบด้วย เงินส่งชำระหนี้ระหว่างทาง ดอกเบี้ยเงินให้กู้ค้างรับ-สุทธิ และสินทรัพย์หมุนเวียนอื่นๆ (ร้อยละของสินทรัพย์หมุนเวียนทั้งสิ้น)

## 5.2 สินทรัพย์หมุนเวียน

สินทรัพย์หมุนเวียนทั้งสิ้น 28,761.33 ล้านบาท หรือร้อยละ 46.86 ของสินทรัพย์ทั้งสิ้น เพิ่มขึ้นจากปีก่อนร้อยละ 9.60 สินทรัพย์หมุนเวียนส่วนใหญ่อยู่ในเงินให้กู้ยืมระยะสั้นสุทธิ จำนวน 12,429.49 ล้านบาท หรือร้อยละ 43.22 ของสินทรัพย์หมุนเวียนทั้งสิ้น โดยเงินให้กู้ยืมระยะสั้นอยู่ในภาคใต้ สูงสุด ร้อยละ 55.46 ในขณะที่ภาคอื่นๆ มีเงินให้กู้ยืมระยะสั้นสุทธิ อยู่ระหว่างร้อยละ 33.76 – 50.94 รองลงมาเป็นเงินสดและเงินฝากธนาคาร จำนวน 6,705.15 ล้านบาท หรือร้อยละ 23.31 อยู่ในภาคกลาง สูงสุด ร้อยละ 48.57 ในขณะที่ภาคอื่นๆ มีเงินสดและเงินฝากธนาคาร อยู่ระหว่างร้อยละ 16.77 – 32.19

### ตารางที่ 7 สินทรัพย์ไม่หมุนเวียนของสหกรณ์เครดิตยูเนียน จำแนกตามภาค ปี 2563 - 2564

ภาค	สินทรัพย์ไม่หมุนเวียน (ล้านบาท)							รวมสินทรัพย์ ไม่หมุนเวียน ปี 2563	เพิ่มขึ้น/ (ลดลง) ร้อยละ
	ปี 2564								
	เงินลงทุน ระยะยาว	เงินให้กู้ยืม ระยะยาว สุทธิ	ลูกหนี้ ระยะยาว สุทธิ	ที่ดิน อาคาร และ อุปกรณ์	สินทรัพย์ ไม่หมุนเวียน อื่น	รวมสินทรัพย์ ไม่หมุนเวียน			
กรุงเทพฯและปริมณฑล	406.70	7,424.57	0.00	1,597.71	19.51	9,448.49	9,530.77	(0.86)	
ร้อยละ	4.30	78.58	0.00	16.91	0.21	100			
กลาง	6.90	184.75	0.00	1.59	0.33	193.57	184.42	4.96	
ร้อยละ	3.57	95.44	0.00	0.82	0.17	100			
ตะวันออก	289.10	3,144.80	6.27	213.64	5.78	3,659.59	3,573.57	2.41	
ร้อยละ	7.90	85.93	0.17	5.84	0.16	100			
ตะวันตก	809.10	5,778.89	4.11	483.74	88.26	7,164.10	6,835.70	4.80	
ร้อยละ	11.29	80.67	0.06	6.75	1.23	100			
เหนือ	284.25	3,524.81	0.63	413.95	6.29	4,229.93	4,224.63	0.13	
ร้อยละ	6.72	83.33	0.01	9.79	0.15	100			
ตะวันออกเฉียงเหนือ	219.08	3,083.48	1.22	479.88	42.38	3,826.04	3,716.56	2.95	
ร้อยละ	5.73	80.59	0.03	12.54	1.11	100			
ใต้	151.06	3,417.61	86.76	348.37	88.81	4,092.61	3,949.33	3.63	
ร้อยละ	3.69	83.51	2.12	8.51	2.17	100			
รวมทั้งสิ้น ปี 2564	2,166.19	26,558.91	98.99	3,538.88	251.36	32,614.33	32,014.98	1.87	
ร้อยละ	6.64	81.44	0.30	10.85	0.77	100			
รวมทั้งสิ้น ปี 2563	2,009.07	25,941.08	377.08	3,544.67	143.08	32,014.98			
ร้อยละ	6.27	81.03	1.18	11.07	0.45	100			
เพิ่มขึ้น/(ลดลง) ร้อยละ	7.82	2.38	(73.75)	(0.16)	75.68	1.87			

หมายเหตุ : สินทรัพย์ไม่หมุนเวียนอื่น ประกอบด้วย สินทรัพย์ไม่มีตัวตน และสินทรัพย์ไม่หมุนเวียนอื่นๆ (ร้อยละของสินทรัพย์ไม่หมุนเวียนทั้งสิ้น)

### 5.3 สินทรัพย์ไม่หมุนเวียน

สินทรัพย์ไม่หมุนเวียนทั้งสิ้น จำนวน 32,614.33 ล้านบาท หรือร้อยละ 53.14 ของสินทรัพย์ทั้งสิ้น เพิ่มขึ้นจากปีก่อนร้อยละ 1.87 สินทรัพย์ไม่หมุนเวียนส่วนใหญ่อยู่ในเงินให้กู้ยืมระยะยาวสุทธิ จำนวน 26,558.91 ล้านบาท หรือร้อยละ 81.44 ของสินทรัพย์ไม่หมุนเวียน โดยเงินให้กู้ยืมระยะยาวสุทธิอยู่ในภาคกลางสูงสุด ร้อยละ 95.44 ในขณะที่ภาคอื่นๆ มีเงินให้กู้ยืมระยะยาวสุทธิ อยู่ระหว่างร้อยละ 78.58 – 85.93 รองลงมาเป็นที่ดินอาคารและอุปกรณ์ จำนวน 3,538.88 ล้านบาท หรือร้อยละ 10.85 โดยอยู่ในกรุงเทพฯและปริมณฑลสูงสุด ร้อยละ 16.91 ในขณะที่ภาคอื่นๆ มีที่ดินอาคารและอุปกรณ์ อยู่ระหว่างร้อยละ 0.82 – 12.54

### 5.4 หนี้สิน

สหกรณ์เครดิตยูเนียน มีหนี้สินทั้งสิ้น จำนวน 44,309.99 ล้านบาท หรือร้อยละ 72.19 ของทุนดำเนินงานทั้งสิ้น เพิ่มขึ้นจากปีก่อนร้อยละ 4.70 หนี้สินส่วนใหญ่อยู่ในหนี้สินหมุนเวียน 29,568.68 ล้านบาท หรือร้อยละ 48.17 ของหนี้สินทั้งสิ้น ส่วนที่เหลือเป็นหนี้สินไม่หมุนเวียน 14,741.31 ล้านบาท หรือร้อยละ 24.02 ของหนี้สินทั้งสิ้น มีรายละเอียดดังนี้

ตารางที่ 8 หนี้สินหมุนเวียนของสหกรณ์เครดิตยูเนียน จำแนกตามภาค ปี 2563 - 2564

ภาค	หนี้สินหมุนเวียน (ล้านบาท)							รวมหนี้สิน หมุนเวียน ปี 2563	เพิ่มขึ้น/ (ลดลง) ร้อยละ
	ปี 2564								
	เงินเบิกเกินบัญชี ธนาคารและ เงินกู้ระยะสั้น	เจ้าหนี้การค้า และ ตัวเงินจ่าย	ส่วนของหนี้ถึง กำหนดชำระ ภายใน 1 ปี	เงินรับฝาก	รวมหนี้สิน หมุนเวียน อื่นๆ	รวมหนี้สิน หมุนเวียน			
กรุงเทพฯและปริมณฑล	43.60	0.08	70.95	5,714.61	2,876.56	8,705.80	8,586.57	1.39	
ร้อยละ	0.50	0.00	0.82	65.64	33.04	100.00	100.00		
กลาง	0.25	0.00	0.00	50.97	1.22	52.44	37.88	38.44	
ร้อยละ	0.48	0.00	0.00	97.19	2.33	100.00	100.00		
ตะวันออก	90.62	1.15	28.90	3,245.67	27.53	3,393.87	3,061.74	10.85	
ร้อยละ	2.67	0.03	0.85	95.64	0.81	100.00	100.00		
ตะวันตก	13.37	0.00	37.36	7,488.60	89.55	7,628.88	6,844.18	11.47	
ร้อยละ	0.18	0.00	0.49	98.16	1.17	100.00	100.00		
เหนือ	246.32	0.00	230.93	2,699.15	415.58	3,591.98	3,165.88	13.46	
ร้อยละ	6.86	0.00	6.43	75.14	11.57	100.00	100.00		
ตะวันออกเฉียงเหนือ	393.33	2.45	228.62	2,145.04	153.05	2,922.49	2,746.49	6.41	
ร้อยละ	13.46	0.08	7.82	73.40	5.24	100.00	100.00		
ใต้	20.74	0.04	237.13	2,986.68	28.63	3,273.22	2,742.99	19.33	
ร้อยละ	0.63	0.00	7.25	91.25	0.87	100.00	100.00		
รวมทั้งสิ้น ปี 2564	808.23	3.72	833.89	24,330.72	3,592.12	29,568.68	27,185.73	8.77	
ร้อยละ	2.73	0.01	2.82	82.29	12.15	100.00			
รวมทั้งสิ้น ปี 2563	869.51	6.08	759.03	22,035.40	3,515.71	27,185.73			
ร้อยละ	3.20	0.02	2.79	81.06	12.93	100.00			
เพิ่มขึ้น/(ลดลง) ร้อยละ	(7.05)	(38.82)	9.86	10.42	2.17	8.77			

หมายเหตุ : หนี้สินหมุนเวียนอื่น ประกอบด้วย ค่าบำรุงสันนิบาตสหกรณ์ และหนี้สินหมุนเวียนอื่นๆ (ร้อยละของหนี้สินหมุนเวียน)

## 5.5 หนี้สินหมุนเวียน

หนี้สินหมุนเวียนทั้งสิ้น จำนวน 29,568.68 ล้านบาท หรือร้อยละ 48.17 ของทุนดำเนินงานทั้งสิ้น เพิ่มขึ้นจากปีก่อนร้อยละ 8.77 หนี้สินหมุนเวียนส่วนใหญ่อยู่ในเงินรับฝาก จำนวน 24,330.72 ล้านบาท หรือร้อยละ 82.29 ของหนี้สินหมุนเวียนทั้งสิ้น โดยอยู่ในภาคตะวันตกสูงสุด ร้อยละ 98.16 ในขณะที่ภาคอื่นๆ มีเงินรับฝาก อยู่ระหว่าง ร้อยละ 65.64 – 97.19 รองลงมาเป็นส่วนของหนี้สินหมุนเวียนอื่นๆ จำนวน 3,592.12 ล้านบาท หรือร้อยละ 12.15 อยู่ในกรุงเทพฯและปริมณฑลสูงสุด ร้อยละ 33.04 ในขณะที่ภาคอื่นๆ มีหนี้สินหมุนเวียนอื่นๆ อยู่ระหว่างร้อยละ 0.81 – 11.57

ตารางที่ 9 หนี้สินไม่หมุนเวียนของสหกรณ์เครดิตยูเนียน จำแนกตามภาค ปี 2563 - 2564

ภาค	หนี้สินไม่หมุนเวียน (ล้านบาท)				
	ปี 2564			รวมหนี้สิน ไม่หมุนเวียน ปี 2563	เพิ่มขึ้น/ (ลดลง) ร้อยละ
	เงินกู้ยืมระยะยาว	หนี้สินไม่หมุนเวียนอื่น	รวมหนี้สิน ไม่หมุนเวียน		
กรุงเทพฯและปริมณฑล	207.69	12,227.33	12,435.02	12,450.86	(0.13)
ร้อยละ	1.67	98.33	100		
กลาง	0.13	1.56	1.69	1.71	(1.17)
ร้อยละ	7.35	92.65	100		
ตะวันออก	95.68	84.27	179.95	171.06	5.20
ร้อยละ	53.17	46.83	100		
ตะวันตก	69.60	158.95	228.55	266.66	(14.29)
ร้อยละ	30.45	69.55	100		
เหนือ	294.12	79.21	373.33	435.40	(14.26)
ร้อยละ	78.78	21.22	100		
ตะวันออกเฉียงเหนือ	1,004.00	79.88	1,083.88	1,046.72	3.55
ร้อยละ	92.63	7.37	100		
ใต้	383.86	55.03	438.89	763.79	(42.54)
ร้อยละ	87.46	12.54	100		
รวมทั้งสิ้น ปี 2564	2,055.08	12,686.23	14,741.31	15,136.20	(2.61)
ร้อยละ	13.94	86.06	100		
รวมทั้งสิ้น ปี 2563	2,481.80	12,654.40	15,136.20		
ร้อยละ	16.40	83.60	100		
เพิ่มขึ้น/(ลดลง) ร้อยละ	(17.19)	0.25	(2.61)		

หมายเหตุ : ร้อยละของหนี้สินไม่หมุนเวียนทั้งสิ้น

### 5.6 หนี้สินไม่หมุนเวียน

หนี้สินไม่หมุนเวียนทั้งสิ้น จำนวน 14,741.31 ล้านบาท หรือร้อยละ 24.02 ของทุนดำเนินงานทั้งสิ้น ลดลงจากปีก่อนร้อยละ 2.61 หนี้สินไม่หมุนเวียนส่วนใหญ่อยู่ในหนี้สินไม่หมุนเวียนอื่น จำนวน 12,686.23 ล้านบาท หรือร้อยละ 86.06 โดยอยู่ในกรุงเทพฯและปริมณฑลสูงสุด ร้อยละ 98.33 ในขณะที่ภาคอื่นๆ มีหนี้สินไม่หมุนเวียนอื่น อยู่ระหว่างร้อยละ 7.37 – 92.65 รองลงมาเป็นเงินกู้ยืมระยะยาว จำนวน 2,055.08 ล้านบาท หรือร้อยละ 13.94 อยู่ในภาคตะวันออกเฉียงเหนือสูงสุด ร้อยละ 92.63 ในขณะที่ภาคอื่นๆ มีเงินกู้ยืมระยะยาวอยู่ระหว่างร้อยละ 1.67 – 87.46

ตารางที่ 10 ทุนของสหกรณ์เครดิตยูเนียน จำแนกตามภาค ปี 2563 - 2564

ภาค	ทุนของสหกรณ์ (ล้านบาท)						รวมทุนของสหกรณ์ ปี 2563	เพิ่มขึ้น/ (ลดลง) ร้อยละ
	ปี 2564							
	ทุนเรือนหุ้น	ทุนสำรอง	ทุนสะสมตามข้อบังคับและอื่นๆ	กำไร (ขาดทุน) สะสมและอื่นๆ	กำไร (ขาดทุน) สุทธิประจำปี	รวมทุนของสหกรณ์		
กรุงเทพฯและปริมณฑล	11,855.77	530.33	515.37	(17,572.20)	648.73	(4,022.00)	(4,476.01)	(10.14)
ร้อยละ	(294.77)	(13.19)	(12.81)	436.90	(16.13)	100		
กลาง	305.66	12.32	8.19	(4.65)	18.68	340.20	296.85	14.60
ร้อยละ	89.85	3.62	2.41	(1.37)	5.49	100		
ตะวันออก	2,860.14	220.52	70.11	(59.39)	179.79	3,271.17	3,171.21	3.15
ร้อยละ	87.44	6.74	2.14	(1.82)	5.50	100		
ตะวันตก	5,974.92	707.41	279.02	(59.43)	381.76	7,283.68	6,961.49	4.63
ร้อยละ	82.03	9.71	3.83	(0.81)	5.24	100		
เหนือ	4,187.98	394.34	140.47	(536.68)	184.55	4,370.66	4,353.34	0.40
ร้อยละ	95.82	9.02	3.21	(12.27)	4.22	100		
ตะวันออกเฉียงเหนือ	2,786.57	232.86	85.52	(355.35)	146.40	2,896.00	2,826.22	2.47
ร้อยละ	96.22	8.04	2.95	(12.27)	5.06	100		
ใต้	2,497.14	240.86	186.68	(146.17)	147.45	2,925.96	2,801.97	4.43
ร้อยละ	85.34	8.23	6.38	(4.99)	5.04	100		
รวมทั้งสิ้น ปี 2564	30,468.18	2,338.64	1,285.36	(18,733.87)	1,707.36	17,065.67	15,935.07	7.10
ร้อยละ	178.54	13.70	7.53	(109.77)	10.00	100		
รวมทั้งสิ้น ปี 2563	29,197.69	2,162.93	1,240.23	(18,451.32)	1,785.54	15,935.07		
ร้อยละ	183.23	13.57	7.78	(115.79)	11.21	100		
เพิ่มขึ้น/(ลดลง) ร้อยละ	4.35	8.12	3.64	1.53	(4.38)	7.10		

หมายเหตุ : ร้อยละของทุนของสหกรณ์

## 5.7 ทุนของสหกรณ์

ทุนของสหกรณ์ทั้งสิ้น จำนวน 17,065.67 ล้านบาท หรือร้อยละ 27.81 ของทุนดำเนินงานทั้งสิ้น เพิ่มขึ้นจากปีก่อนร้อยละ 7.10 ทุนของสหกรณ์ส่วนใหญ่อยู่ในทุนเรือนหุ้น จำนวน 30,468.18 ล้านบาท หรือ 1.78 เท่า ของทุนของสหกรณ์ โดยอยู่ในภาคตะวันออกเฉียงเหนือสูงสุด ร้อยละ 96.22 ในขณะที่ภาคอื่นๆ มีทุนเรือนหุ้น อยู่ระหว่างร้อยละ -294.77 – 95.82 รองลงมาเป็นทุนสำรอง จำนวน 2,338.64 ล้านบาท หรือร้อยละ 13.70 ของทุนของสหกรณ์ อยู่ในภาคตะวันตกสูงสุด ร้อยละ 9.71 ในขณะที่ภาคอื่นๆ มีทุนสำรอง อยู่ระหว่างร้อยละ -13.19 – 9.02



## 6. ผลการดำเนินงานของสหกรณ์

สหกรณ์เครดิตยูเนี่ยนที่รวบรวมข้อมูลได้ จำนวน 541 สหกรณ์ ปรากฏว่าผลการดำเนินงาน ดังนี้

- กำไรสุทธิ จำนวน 434 สหกรณ์ เป็นเงินจำนวน 1,782.32 ล้านบาท
- ขาดทุนสุทธิประจำปี จำนวน 106 สหกรณ์ เป็นเงินจำนวน 354.89 ล้านบาท
- ไม่ดำเนินงาน จำนวน 1 สหกรณ์

### รายละเอียดผลการดำเนินงาน มีดังนี้

#### 6.1 รายได้

สหกรณ์เครดิตยูเนี่ยน มีรายได้รวมทั้งสิ้น จำนวน 4,998.40 ล้านบาท ลดลงจากปีก่อน ร้อยละ 6.22 รายได้ทั้งสิ้นส่วนใหญ่อยู่ในรายได้ธุรกิจหลัก จำนวน 4,213.10 ล้านบาท หรือ ร้อยละ 84.29 โดยอยู่ในภาคตะวันออกเฉียงเหนือ ร้อยละ 93.25 ในขณะที่ภาคอื่นๆ มีรายได้ธุรกิจหลัก อยู่ระหว่างร้อยละ 73.53 – 92.79 รองลงมาเป็นรายได้อื่นๆ จำนวน 586.50 ล้านบาท หรือ ร้อยละ 11.73 อยู่ในกรุงเทพฯและปริมณฑลสูงสุด ร้อยละ 19.27 ในขณะที่ภาคอื่นๆ มีรายได้อื่นๆ อยู่ระหว่างร้อยละ 5.00 – 11.92

#### 6.2 ค่าใช้จ่าย

สหกรณ์เครดิตยูเนี่ยน มีค่าใช้จ่ายทั้งสิ้น จำนวน 3,570.98 ล้านบาท หรือร้อยละ 71.44 ของรายได้ทั้งสิ้น เพิ่มขึ้นจากปีก่อนร้อยละ 2.79 ค่าใช้จ่ายทั้งสิ้นส่วนใหญ่อยู่ในค่าใช้จ่ายอื่นๆ จำนวน 1,665.17 ล้านบาท หรือร้อยละ 33.31 อยู่ในภาคเหนือสูงสุด ร้อยละ 60.39 ในขณะที่ภาคอื่นๆ มีค่าใช้จ่ายอื่นๆ อยู่ระหว่างร้อยละ 13.49 – 44.65 รองลงมาเป็นต้นทุนธุรกิจ จำนวน 1,363.19 ล้านบาท หรือร้อยละ 27.27 โดยอยู่ในภาคตะวันออกเฉียงเหนือ ร้อยละ 43.32 ในขณะที่ภาคอื่นๆ มีต้นทุนธุรกิจ อยู่ระหว่างร้อยละ 7.08 – 36.40

#### 6.3 กำไร (ขาดทุน) สุทธิ

สหกรณ์เครดิตยูเนี่ยน มีกำไรสุทธิประจำปี จำนวน 1,427.42 ล้านบาท หรือร้อยละ 28.56 ของรายได้ทั้งสิ้น อยู่ในภาคกลางสูงสุด ร้อยละ 62.31 รองลงมาเป็นกรุงเทพฯและปริมณฑล ร้อยละ 50.80 ในขณะที่ภาคอื่นๆ มีกำไรสุทธิประจำปี อยู่ระหว่างร้อยละ 0.13 – 37.40

ตารางที่ 11 ผลการดำเนินงานของสหกรณ์เครดิตยูเนียน จำแนกตามภาค ปี 2563 - 2564

ภาค	ผลการดำเนินงาน (ล้านบาท)										
	ปี 2564									กำไร (ขาดทุน) ปี 2563	เพิ่มขึ้น/ (ลดลง) ร้อยละ
	รายได้			รวม รายได้	ค่าใช้จ่าย			รวม ค่าใช้จ่าย	กำไร (ขาดทุน)		
	ธุรกิจ หลัก	เฉพาะ ธุรกิจ	อื่นๆ		ต้นทุน	เฉพาะ ธุรกิจ	อื่นๆ				
กรุงเทพฯและปริมณฑล	1,006.14	98.60	263.67	1,368.41	410.45	78.25	184.53	673.23	695.18	700.61	(0.78)
ร้อยละ	73.53	7.20	19.27	100	29.99	5.72	13.49	49.20	50.80		
กลาง	27.08	0.64	1.46	29.18	2.07	1.94	7.00	11.01	18.17	15.17	19.78
ร้อยละ	92.79	2.21	5.00	100	7.08	6.64	23.97	37.69	62.31		
ตะวันออก	635.65	11.42	34.58	681.65	295.32	88.28	162.02	545.62	136.03	167.78	(18.92)
ร้อยละ	93.25	1.68	5.07	100	43.32	12.95	23.77	80.04	19.96		
ตะวันตก	879.34	19.02	121.56	1,019.92	113.34	69.78	455.41	638.53	381.39	407.84	(6.49)
ร้อยละ	86.22	1.86	11.92	100	11.11	6.84	44.65	62.60	37.40		
เหนือ	582.00	32.77	76.54	691.31	160.49	112.40	417.51	690.40	0.91	148.71	(99.39)
ร้อยละ	84.19	4.74	11.07	100	23.22	16.26	60.39	99.87	0.13		
ตะวันออกเฉียงเหนือ	575.69	18.30	45.86	639.85	174.74	108.47	271.69	554.90	84.95	287.84	(70.49)
ร้อยละ	89.97	2.86	7.17	100	27.31	16.95	42.46	86.72	13.28		
ใต้	507.20	18.05	42.83	568.08	206.78	83.50	167.01	457.29	110.79	128.12	(13.53)
ร้อยละ	89.28	3.18	7.54	100	36.40	14.70	29.40	80.50	19.50		
รวมทั้งสิ้น ปี 2564	4,213.10	198.80	586.50	4,998.40	1,363.19	542.62	1,665.17	3,570.98	1,427.42	1,856.07	(23.09)
ร้อยละ	84.29	3.98	11.73	100	27.27	10.86	33.31	71.44	28.56		
รวมทั้งสิ้น ปี 2563	4,515.66	143.06	671.25	5,329.97	1,686.31	422.07	1,365.52	3,473.90	1,856.07		
ร้อยละ	84.72	2.68	12.60	100	31.64	7.92	25.62	65.18	34.82		
เพิ่มขึ้น/(ลดลง) ร้อยละ	(6.70)	38.96	(12.63)	(6.22)	(19.16)	28.56	21.94	2.79	(23.09)		

หมายเหตุ : ร้อยละของรายได้ทั้งสิ้น

ภาพที่ 5 แสดงการเปรียบเทียบ ผลการดำเนินงานของเครดิตยูเนียน ในรอบ 5 ปี (2560 – 2564)

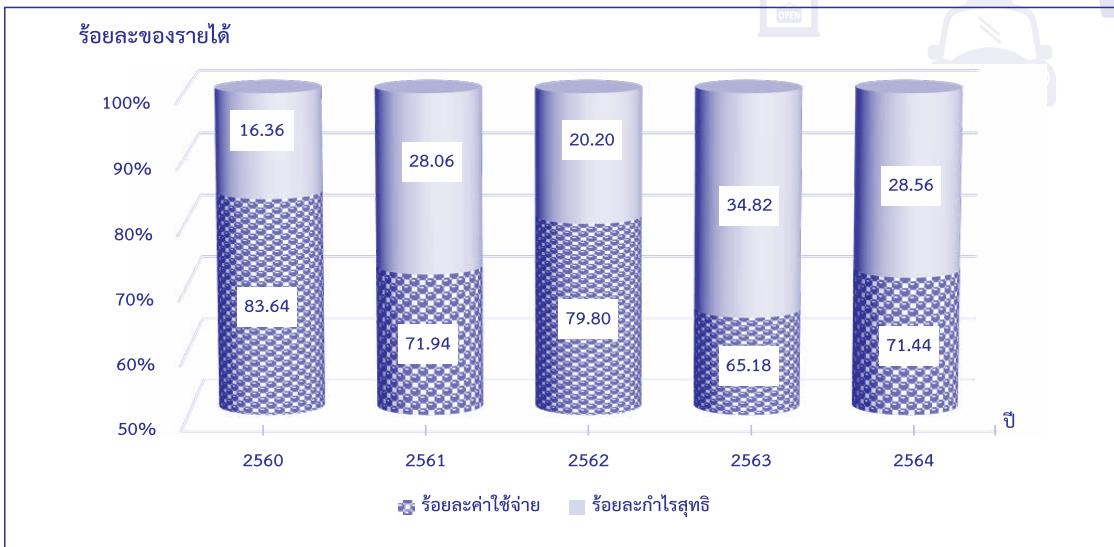

## 7. แหล่งที่มาและใช้ไปของเงินทุนสหกรณ์เครดิตยูเนียน

### 7.1 แหล่งที่มาของเงินทุน

สหกรณ์เครดิตยูเนียน การจัดหาแหล่งเงินทุน ส่วนใหญ่มาจากเงินรับฝากจากสมาชิก จำนวน 22,581.54 ล้านบาท หรือร้อยละ 36.79 โดยอยู่ในภาคตะวันออกเฉียงเหนือ ร้อยละ 46.55 ในขณะที่ภาคอื่นๆ มีเงินรับฝากจากสมาชิก อยู่ระหว่างร้อยละ 12.73 – 45.40 รองลงมาเป็นทุนของสหกรณ์ จำนวน 17,065.67 ล้านบาท หรือร้อยละ 27.81 อยู่ในภาคกลางสูงสุด ร้อยละ 86.27 ในขณะที่ภาคอื่นๆ มีทุนของสหกรณ์ อยู่ระหว่างร้อยละ -23.49 – 52.43 มีรายละเอียดดังนี้

ภาพที่ 6 แสดงแหล่งที่มาของเงินทุนปี 256

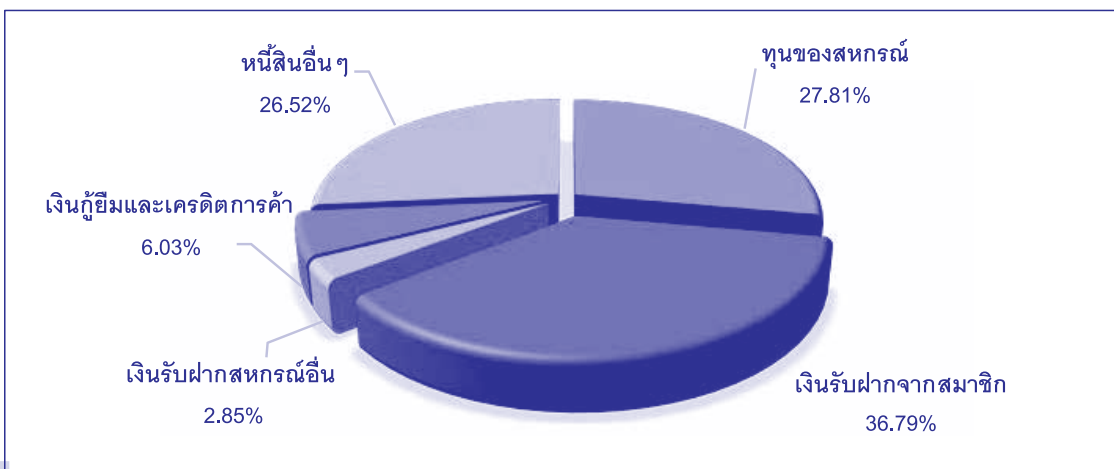

ตารางที่ 12 แหล่งที่มาของเงินทุนดำเนินงาน จำแนกตามภาค ปี 2563 - 2564

ภาค	แหล่งที่มาของเงินทุน (ล้านบาท)							
	ปี 2564						รวม แหล่งที่มา ของเงินทุน ปี 2563	เพิ่มขึ้น/ (ลดลง) ร้อยละ
	ทุนของ สหกรณ์	เงินรับ ฝากจาก สมาชิก	เงินรับฝาก สหกรณ์ อื่น	เงินกู้ยืม และเครดิต การค้า	อื่นๆ	รวม แหล่งที่มา ของเงินทุน		
กรุงเทพฯและปริมณฑล	(4,022.00)	5,273.23	441.38	322.32	15,103.89	17,118.82	16,561.42	3.37
ร้อยละ	(23.49)	30.80	2.58	1.88	88.23	100	100	
กลาง	340.20	50.21	0.76	0.38	2.78	394.33	336.43	17.21
ร้อยละ	86.27	12.73	0.19	0.10	0.71	100	100	
ตะวันออกเฉียงเหนือ	3,271.17	3,186.51	59.16	216.35	111.80	6,844.99	6,404.01	6.89
ร้อยละ	47.79	46.55	0.86	3.16	1.64	100	100	
ตะวันตก	7,283.68	6,873.36	615.24	120.33	248.50	15,141.11	14,072.33	7.59
ร้อยละ	48.11	45.40	4.06	0.79	1.64	100	100	
เหนือ	4,370.66	2,626.83	72.32	771.37	494.79	8,335.97	7,954.62	4.79
ร้อยละ	52.43	31.51	0.87	9.25	5.94	100	100	
ตะวันออกเฉียงเหนือ	2,896.00	2,025.73	119.31	1,628.40	232.93	6,902.37	6,619.44	4.27
ร้อยละ	41.96	29.35	1.73	23.59	3.37	100	100	
ใต้	2,925.96	2,545.67	441.01	641.77	83.66	6,638.07	6,308.75	5.22
ร้อยละ	44.08	38.35	6.64	9.67	1.26	100	100	
รวมทั้งสิ้น ปี 2564	17,065.67	22,581.54	1,749.18	3,700.92	16,278.35	61,375.66	58,257.00	5.35
ร้อยละ	27.81	36.79	2.85	6.03	26.52	100	100	
รวมทั้งสิ้น ปี 2563	15,935.07	20,322.46	1,712.94	4,116.42	16,170.11	58,257.00		
ร้อยละ	27.35	34.88	2.94	7.07	27.76	100		
เพิ่มขึ้น/(ลดลง) ร้อยละ	7.10	11.12	2.12	(10.09)	0.67	5.35		

หมายเหตุ : ร้อยละของเงินทุน

## 7.2 แหล่งใช้ไปของเงินทุนดำเนินงาน

แหล่งใช้ไปของเงินทุน สหกรณ์เครดิตยูเนียน ส่วนใหญ่นำเงินไปลงทุนอยู่ใน เงินให้กู้ยืมสุทธิ จำนวน 38,988.40 ล้านบาท หรือร้อยละ 63.52 โดยอยู่ในภาคใต้สูงสุด ร้อยละ 72.75 ในขณะที่ภาคอื่นๆ มีเงินให้กู้ยืมสุทธิ อยู่ระหว่างร้อยละ 58.50 – 67.38 รองลงมาเป็นเงินสดและเงินฝากธนาคาร จำนวน 6,705.15 ล้านบาท หรือร้อยละ 10.92 อยู่ในภาคกลางสูงสุด ร้อยละ 24.73 ในขณะที่ภาคอื่นๆ มีเงินสดและเงินฝากธนาคาร อยู่ระหว่างร้อยละ 6.43 – 14.98 จะเห็นได้ว่าสหกรณ์ลงทุนในเงินให้กู้ยืมเป็นส่วนใหญ่ ดังนั้นความมั่นคงของสหกรณ์ขึ้นอยู่กับภาระเร่งรัดให้ลูกหนี้ชำระหนี้ให้เป็นไปตามกำหนดสัญญา และการบริหารเงินสดและเงินฝากธนาคารให้มีประสิทธิภาพให้ยังคงสภาพคล่องไว้ รายละเอียดการใช้เงินทุนดังนี้

ภาพที่ 7 แสดงแหล่งใช้ไปของทุนดำเนินงาน ปี 2564

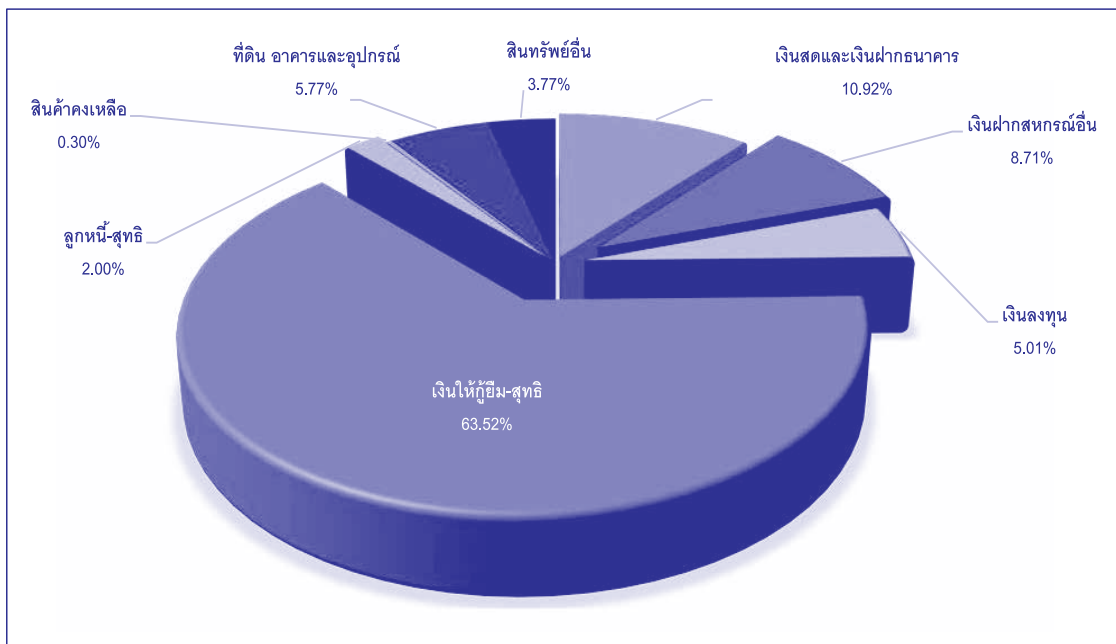

ตารางที่ 13 แหล่งใช้ไปของทุนดำเนินงาน จำแนกตามภาค ปี 2563 - 2564

ภาค	แหล่งใช้ไปของเงินทุน (ล้านบาท)										
	ปี 2564									รวม แหล่งใช้ไป ของเงินทุน ปี 2563	เพิ่มขึ้น/ (ลดลง) ร้อยละ
	เงินสดและ เงินฝาก ธนาคาร	เงินฝาก สหกรณ์ อื่น	เงินลงทุน	เงินให้กู้ยืม- สุทธิ	ลูกหนี้- สุทธิ	สินค้า คงเหลือ	ที่ดิน อาคาร และ อุปกรณ์	สินทรัพย์ อื่น	รวม แหล่งใช้ไป ของเงินทุน		
กรุงเทพฯและปริมณฑล	1,715.98	1,742.94	484.70	10,013.95	728.03	135.65	1,597.71	699.86	17,118.82	16,561.42	3.37
ร้อยละ	10.02	10.18	2.83	58.50	4.25	0.80	9.33	4.09	100		
กลาง	97.51	30.20	7.50	253.89	0.36	0.09	1.59	3.19	394.33	336.43	17.21
ร้อยละ	24.73	7.66	1.90	64.39	0.09	0.02	0.40	0.81	100		
ตะวันออก	1,025.30	486.05	529.90	4,489.44	22.88	1.63	213.64	76.15	6,844.99	6,404.01	6.89
ร้อยละ	14.98	7.10	7.74	65.60	0.33	0.02	3.12	1.11	100		
ตะวันตก	1,750.52	1,806.33	1,265.31	9,472.72	11.85	1.04	483.74	349.60	15,141.11	14,072.33	7.59
ร้อยละ	11.56	11.93	8.36	62.56	0.08	0.01	3.19	2.31	100		
เหนือ	957.27	804.84	328.31	5,278.28	262.63	1.66	413.95	289.03	8,335.97	7,954.62	4.79
ร้อยละ	11.48	9.66	3.94	63.32	3.15	0.02	4.96	3.47	100		
ตะวันออกเฉียงเหนือ	731.78	256.13	265.88	4,650.67	35.26	3.09	479.88	479.68	6,902.37	6,619.44	4.27
ร้อยละ	10.60	3.71	3.85	67.38	0.51	0.04	6.96	6.95	100		
ใต้	426.79	216.93	196.07	4,829.45	168.32	33.74	348.37	418.40	6,638.07	6,308.75	5.22
ร้อยละ	6.43	3.27	2.95	72.75	2.54	0.51	5.25	6.30	100		
รวมทั้งสิ้น ปี 2564	6,705.15	5,343.42	3,077.67	38,988.40	1,229.33	176.90	3,538.88	2,315.91	61,375.66	58,257.00	5.35
ร้อยละ	10.92	8.71	5.01	63.52	2.00	0.30	5.77	3.77	100		
รวมทั้งสิ้น ปี 2563	5,502.37	4,138.26	3,131.41	37,380.60	2,110.06	174.08	3,501.49	2,318.73	58,257.00		
ร้อยละ	9.45	7.10	5.38	64.16	3.62	0.30	6.01	3.98	100		
เพิ่มขึ้น/(ลดลง) ร้อยละ	21.86	29.12	(1.72)	4.30	(41.74)	1.62	1.07	(0.12)	5.35		

หมายเหตุ : ร้อยละของเงินทุน

## 8. ภาพเศรษฐกิจทางการเงินของสหกรณ์เครดิตยูเนียน

กรมตรวจบัญชีสหกรณ์ ได้ประยุกต์ใช้ CAMELS Analysis ในการวิเคราะห์ภาวะเศรษฐกิจทางการเงินของสหกรณ์เครดิตยูเนียนอย่างเป็นระบบและเป็นมาตรฐานเดียวกัน ดังนี้

### 1. ภาวะเศรษฐกิจทางการเงิน

#### 1.1 ความเพียงพอของเงินทุนต่อความเสี่ยง

มีดัด 1 ความเพียงพอของเงินทุนต่อความเสี่ยง



สหกรณ์เครดิตยูเนียนมีทุนดำเนินงานทั้งสิ้น 61,375.66 ล้านบาท มีอัตราเติบโตของทุนสหกรณ์เพิ่มขึ้นจากปีก่อนร้อยละ 7.10 ความสามารถในการสร้างผลตอบแทนต่อส่วนกองทุนได้ร้อยละ 8.65 สหกรณ์เครดิตยูเนียนมีหนี้สินมากกว่าทุนของสหกรณ์ 2.59 เท่า แสดงให้เห็นว่าทุนของสหกรณ์ไม่สามารถรองรับหนี้สินได้ เจ้าหนี้มีความเสี่ยง และหนี้สินเพิ่มขึ้นจากปีก่อน ร้อยละ 4.70 แหล่งที่มาของเงินทุนส่วนใหญ่อยู่ในเงินรับฝากสมาชิก ร้อยละ 36.79 รองลงมาเป็นทุนของสหกรณ์ ร้อยละ 27.81 หนี้สินอื่น ร้อยละ 26.52 และเงินกู้ยืม ร้อยละ 6.02 มีอัตราส่วนทุนสำรองต่อสินทรัพย์ทั้งสิ้น 0.03 เท่า อยู่ในระดับที่ต้องวิเคราะห์และติดตามในรายละเอียดให้มากที่สุด ในการวิเคราะห์ขนาดความรุนแรงของการดำรงทุนสำรองซึ่งอาจส่งผลกระทบต่อความเสี่ยงของเงินทุน

## 1.2 คุณภาพสินทรัพย์

มิติที่ 2 คุณภาพของสินทรัพย์

สินทรัพย์		
61,375,656,076.52 บาท		
ผลตอบแทนต่อสินทรัพย์		
2.386 %		

การลงทุนในสินทรัพย์		
เงินสด/เงินฝากธนาคาร/ต.	12,048,564,638.16	บาท 19.63 %
ลูกหนี้	59,446,466,097.12	บาท 96.86 %
(คำนวณโดยเฉลี่ยสูงสุด)	19,228,737,279.33	บาท 31.33 %
ที่ดินอาคาร/อุปกรณ์	3,538,864,843.08	บาท 5.77 %
รถจักรยานยนต์/รถสาร	3,077,667,202.20	บาท 5.01 %
สินค้าและอื่นๆ	2,492,830,575.29	บาท 4.06 %
NPL/หนี้ชำระไม่ได้ตามกำหนด	4,875,748,612.02	บาท
หรืออัตราหนี้ชำระ	21.320	%

จัดการดูแลสินทรัพย์		
0.070 รอบ		
รายได้สุทธิทั้งหมด	4,213,102,895.92	บาท
การเติบโตของสินทรัพย์	5.353	%

สหกรณ์เครดิตยูเนี่ยนมีสินทรัพย์ทั้งสิ้น จำนวน 61,375.66 ล้านบาท เพิ่มขึ้นจากปีก่อน ร้อยละ 5.35 มาลงทุนในสินทรัพย์ต่างๆ ของสหกรณ์ มีผลตอบแทนต่อสินทรัพย์ ร้อยละ 2.38 สหกรณ์ ลงทุนในลูกหนี้สุทธิตามมากที่สุด ร้อยละ 96.86 รองลงมาเป็นเงินสด/เงินฝากธนาคาร/เงินฝากสหกรณ์อื่น ร้อยละ 19.63 และมีอัตรานี้ค้างชำระ ร้อยละ 21.32 ดังนั้นการลงทุนในสินทรัพย์ของสหกรณ์ต้อง คำนึงถึงการเพิ่มมูลค่าในสินทรัพย์เหล่านั้น การวางแผนงาน การวิเคราะห์ต่างๆ ที่เกี่ยวข้องในเรื่องนี้ รวมทั้งการติดตามเร่งรัดลูกหนี้ให้ชำระหนี้เป็นไปตามกำหนดสัญญา อยู่ในระดับวิเคราะห์และติดตาม ในรายละเอียดมากขึ้น



### 1.3 ความสามารถในการบริหารการจัดการ

มิตีที่ 3 ชัดความสามารถในการบริหาร

โครงสร้างธุรกิจ		
- จำนวนสมาชิก	803,629	คน
- ธุรกิจสหกรณ์		
* สินเชื่อ	20,638,343,038.19	บาท 52.70 %
* รับฝากเงิน	17,757,100,048.57	บาท 45.34 %
* จัดหาสินค้า	603,836,511.93	บาท 1.54 %
* รวบรวมผลผลิตแปรรูป	158,789,155.78	บาท 0.41 %
* ให้บริการ	6,456,599.12	บาท 0.02 %
มูลค่าธุรกิจรวม	39,164,525,353.59	บาทปี
	3,263,710,446.13	บาท/เดือน
การเติบโตของธุรกิจ	1.909	%



สหกรณ์เครดิตยูเนียน มีจำนวนสมาชิก 803,629 คน ดำเนินธุรกิจโดยรวม คิดเป็นมูลค่า 39,164.53 ล้านบาทต่อปี หรือ 3,263.71 ล้านบาทต่อเดือน การเติบโตของธุรกิจเพิ่มขึ้นจากปีก่อน ร้อยละ 1.91 ธุรกิจโดยรวมส่วนใหญ่อยู่ในธุรกิจให้เงินกู้ ร้อยละ 52.70 รองลงมาเป็นธุรกิจรับฝากเงิน ร้อยละ 45.34 จัดหาสินค้ามาจำหน่าย ร้อยละ 1.54 ธุรกิจรวบรวมผลผลิตและแปรรูป ร้อยละ 0.41 และธุรกิจให้บริการและส่งเสริมการเกษตร ร้อยละ 0.02

## 1.4 ความสามารถในการทำกำไร

มิติที่ 4 การทำกำไร



สหกรณ์เครดิตยูเนี่ยน มีอัตราเฉลี่ยต่อสมาชิกรายคน สมาชิกมีหนี้สิน 55,455.24 บาท/คน ขณะที่สมาชิกมีเงินออม 66,012.70 บาท/คน ส่งผลให้มีกำไรต่อสมาชิก 1,776.24 บาท/คน การทำกำไรส่วนใหญ่ได้มาจากรายได้ธุรกิจหลัก ร้อยละ 84.29 รองลงมาเป็นรายได้อื่นๆ ร้อยละ 11.73 และมีค่าใช้จ่ายส่วนใหญ่เป็นค่าใช้จ่ายดำเนินงานอื่นๆ ร้อยละ 33.31 รองลงมาเป็นต้นทุนธุรกิจ ร้อยละ 27.27 โดยมีอัตราค่าใช้จ่ายดำเนินงานต่อกำไรก่อนหักค่าใช้จ่ายดำเนินงาน ร้อยละ 53.84 ซึ่งอยู่ในระดับวิเคราะห์และติดตามในรายละเอียดมากขึ้น

## 1.5 สภาพคล่องทางการเงิน

มติดี 5 สภาพคล่อง

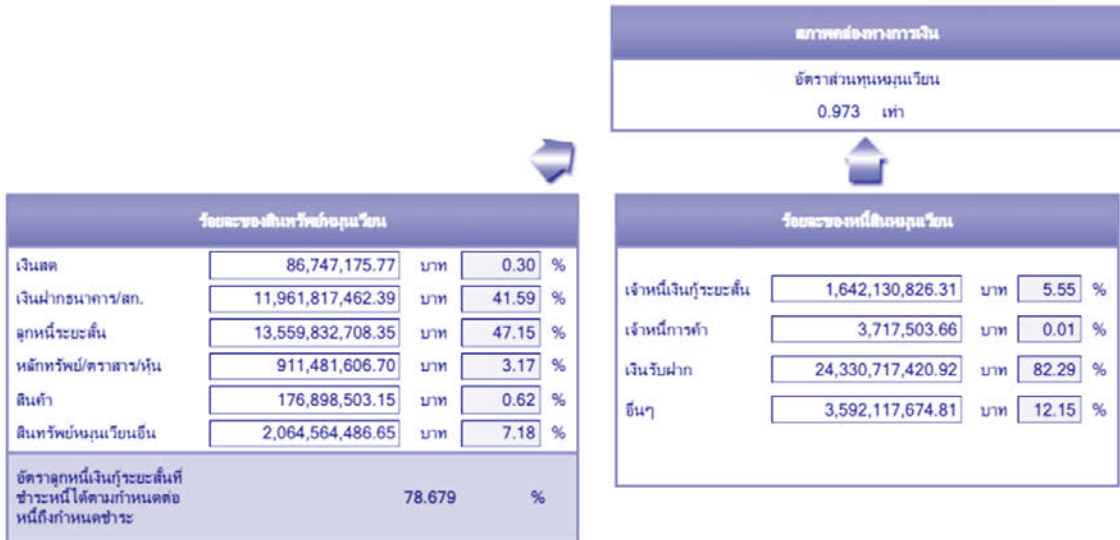

สหกรณ์เครดิตยูเนี่ยน มีสัดส่วนของสินทรัพย์หมุนเวียนต่อหนี้สินหมุนเวียน เท่ากับ 0.97 เท่า จะเห็นได้ว่าสินทรัพย์หมุนเวียนไม่สามารถชำระหนี้สินหมุนเวียนได้ทั้งหมด เนื่องจากสินทรัพย์หมุนเวียนมีจำนวน 28,761.33 ล้านบาท และมีหนี้สินหมุนเวียน จำนวน 29,568.68 ล้านบาท ซึ่งส่งผลต่อสภาพคล่องของสหกรณ์ หากพิจารณาสินทรัพย์หมุนเวียนของสหกรณ์ส่วนใหญ่เป็น ลูกหนี้ระยะสั้น ร้อยละ 47.15 รองลงมาเป็นเงินฝากธนาคารและเงินฝากสหกรณ์อื่น ร้อยละ 41.59 และหนี้สินหมุนเวียนส่วนใหญ่เป็น เงินรับฝาก ร้อยละ 82.29 รองลงมาเป็นหนี้สินหมุนเวียนอื่น ร้อยละ 12.15 ดังนั้นสภาพคล่องทางการเงินของสหกรณ์ขึ้นอยู่กับการบริหารจัดการลูกหนี้ให้ชำระได้ตามกำหนดเวลา และควรดำรงสินทรัพย์สภาพคล่องไว้ให้เพียงพอ เพื่อเป็นเกราะป้องกันความเสี่ยงจากการไถ่ถอนคืนเงินรับฝากของสมาชิก และสหกรณ์ควรใช้การวางแผนการปฏิบัติงานต่างๆ ที่เกี่ยวข้องด้วยระดับวิเคราะห์และติดตามในรายละเอียดมากขึ้น

# ความพร้อมในการวิเคราะห์และเชื่อมโยง CAMEL

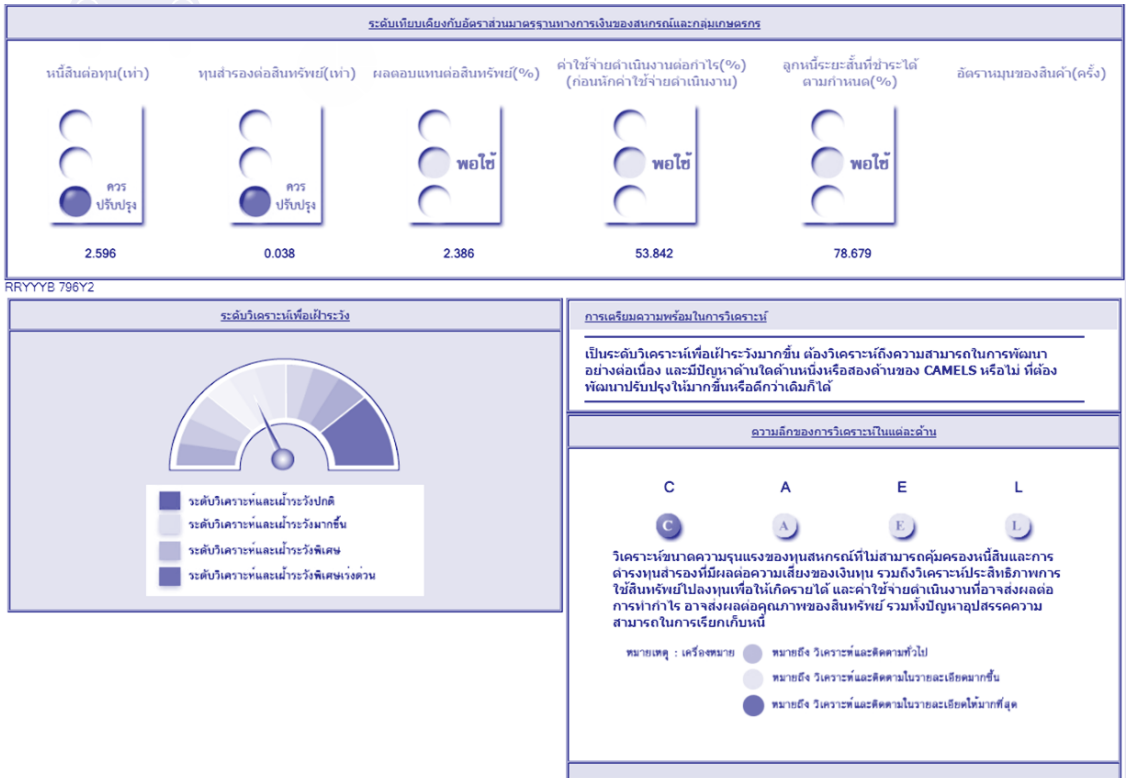

ปี 2564 สหกรณ์เครดิตยูเนี่ยน ระดับการเทียบเคียงอัตราส่วนมาตรฐานทางการเงิน แสดงเกณฑ์อัตราส่วนหนี้สินต่อทุน และอัตราส่วนทุนสำรองต่อสินทรัพย์ อยู่ในระดับควรปรับปรุง ซึ่งแสดงอยู่ในรูปสีแดง ส่วนอัตราส่วนผลตอบแทนต่อสินทรัพย์ อัตราส่วนค่าใช้จ่ายดำเนินงานต่อกำไร (ก่อนหักค่าใช้จ่ายดำเนินงาน) และอัตราส่วนลูกหนี้ระยะสั้นที่ชำระได้ตามกำหนด อยู่ในระดับพอใช้ ซึ่งแสดงอยู่ในรูปสีเหลือง เป็นระดับวิเคราะห์เพื่อเฝ้าระวังมากขึ้น ต้องวิเคราะห์ถึงความสามารถในการพัฒนาในการพัฒนาอย่างต่อเนื่อง และมีปัญหาด้านใดด้านหนึ่งหรือสองด้านของ CAMELS หรือไม่ ที่ต้องพัฒนาปรับปรุงให้มากขึ้นหรือดีกว่าเดิมก็ได้

เมื่อวิเคราะห์ในเชิงลึกพบว่า ขนาดความรุนแรงของทุนสหกรณ์ที่ไม่สามารถคุ้มครองหนี้สิน และการดำรงทุนสำรองที่มีผลต่อความเสี่ยงของเงินทุน รวมถึงวิเคราะห์ประสิทธิภาพการใช้นิติทรัพย์สินไปลงทุนเพื่อให้เกิดรายได้ และค่าใช้จ่ายดำเนินงานที่อาจส่งผลกระทบต่อกำไร คุณภาพของสินทรัพย์ รวมทั้งปัญหาอุปสรรคความสามารถในการเรียกเก็บหนี้

## ระดับวิเคราะห์เพื่อเฝ้าระวัง

สหกรณ์เครดิตยูเนียน มีจำนวน 541 สหกรณ์ มีภาพรวมสำหรับระดับวิเคราะห์เพื่อเฝ้าระวัง อยู่ที่ระดับ “มากขึ้น” และมีระดับเทียบเคียงกับอัตราส่วนมาตรฐานทางการเงินในเรื่อง

1. ผลตอบแทนต่อสินทรัพย์อยู่ที่ระดับ “พอใช้”
2. ค่าใช้จ่ายดำเนินงานต่อกำไรก่อนหักค่าใช้จ่ายดำเนินงานอยู่ที่ระดับ “พอใช้”
3. ลูกหนี้ระยะสั้นที่ชำระหนี้ได้ตามกำหนดอยู่ที่ระดับ “พอใช้”
4. หนี้สินต่อทุนอยู่ที่ระดับ “ควรปรับปรุง”
5. ทุนสำรองต่อสินทรัพย์อยู่ที่ระดับ “ควรปรับปรุง”

## ความลึกของการวิเคราะห์ในแต่ละด้าน จำแนกได้ดังนี้

1. ความเพียงพอของเงินทุนต่อความเสี่ยง อยู่ในระดับวิเคราะห์และติดตามในรายละเอียดให้มากที่สุด
2. คุณภาพของสินทรัพย์ อยู่ในระดับวิเคราะห์และติดตามในรายละเอียดมากขึ้น
3. ความสามารถในการทำกำไร อยู่ในระดับวิเคราะห์และติดตามในรายละเอียดมากขึ้น
4. สภาพคล่องทางการเงิน อยู่ในระดับวิเคราะห์และติดตามในรายละเอียดมากขึ้น

## ผลการชีวิตสถานการณ์ทางการเงินของสหกรณ์เครดิตยูเนียน จำแนกเป็น 4 ระดับดังนี้

ระดับวิเคราะห์และเฝ้าระวังปกติ จำนวน 154 แห่ง หรือร้อยละ 28.47 ในจำนวนนี้สหกรณ์ต้องพิจารณาถึงความสามารถในการพัฒนาที่เกิดขึ้นว่าเป็นไปอย่างต่อเนื่องหรือไม่ อาจมีด้านใดด้านหนึ่งของการวิเคราะห์แนวโน้มการเปลี่ยนแปลงปัจจัยพื้นฐานทางการเงิน ที่ต้องพัฒนาให้ดีขึ้นกว่าเดิมอีกก็ได้ระดับวิเคราะห์และเฝ้าระวังมากขึ้น จำนวน 91 แห่ง หรือร้อยละ 16.82 ในจำนวนนี้สหกรณ์ต้องพิจารณาถึงความสามารถในการพัฒนาที่เกิดขึ้นว่าเป็นไปอย่างต่อเนื่องหรือไม่ อาจมีด้านใดด้านหนึ่งหรือสองด้านของการวิเคราะห์แนวโน้มการเปลี่ยนแปลงปัจจัยพื้นฐานทางการเงิน ที่ต้องพัฒนาให้ดีขึ้นระดับวิเคราะห์และเฝ้าระวังพิเศษ จำนวน 229 แห่ง หรือร้อยละ 42.33 ในจำนวนนี้สหกรณ์ต้องวิเคราะห์ให้ชัดเจนว่ามีปัญหาด้านใดของการวิเคราะห์แนวโน้มการเปลี่ยนแปลงปัจจัยพื้นฐานทางการเงินว่ารุนแรงหรือไม่ รวมทั้งหาสาเหตุและความจำเป็นที่ต้องแก้ไขปรับปรุงอย่างรวดเร็วหรือไม่ระดับวิเคราะห์และเฝ้าระวังพิเศษเร่งด่วน จำนวน 67 แห่ง หรือร้อยละ 12.38 ในจำนวนนี้สหกรณ์ต้องวิเคราะห์ให้ชัดเจนว่ามีปัญหาด้านใดของการวิเคราะห์แนวโน้มการเปลี่ยนแปลงปัจจัยพื้นฐานทางการเงินว่ารุนแรงหรือไม่ รวมทั้งหาสาเหตุและความจำเป็นที่ต้องแก้ไขปรับปรุงอย่างรวดเร็วหรือไม่

ตารางที่ 14 อัตราส่วนทางการเงินของสหกรณ์เครดิตยูเนียน

ข้อมูล/อัตราส่วนทางการเงิน	หน่วยวัด	ปี 2564	CFSAWS:ss
จำนวนสหกรณ์ (ที่รวบรวมได้)	สหกรณ์	541	
จำนวนสมาชิก	คน	803,629	
ทุนดำเนินงาน	ล้านบาท	61,375.66	
<b>มิติที่ 1 ความเพียงพอของเงินทุนต่อความเสี่ยง</b>			
1.1 อัตราส่วนหนี้สินต่อทุน	เท่า	2.59	“ควรปรับปรุง”
1.2 อัตราส่วนทุนสำรองต่อสินทรัพย์	เท่า	0.03	(มากกว่า 1.00)
1.3 อัตราการเติบโตของสหกรณ์	%	7.10	“ควรปรับปรุง”
1.4 อัตราการเติบโตของหนี้	%	4.70	(น้อยกว่า 0.05)
1.5 อัตราผลตอบแทนต่อส่วนของทุน	%	8.65	
<b>มิติที่ 2 คุณภาพของสินทรัพย์</b>			
2.1 อัตราการค้างชำระของลูกหนี้	%	21.32	
2.2 อัตราหมุนของสินทรัพย์	รอบ	0.07	
2.3 อัตราผลตอบแทนต่อสินทรัพย์	%	2.38	“พอใช้”
2.4 อัตราการเติบโตของสินทรัพย์	%	5.35	(40.00 – 60.00)
<b>มิติที่ 3 ชีตความสามารถในการบริหาร</b>			
3.1 อัตราการเติบโตของธุรกิจ	%	1.91	
<b>มิติที่ 4 การทำกำไร</b>			
4.1 กำไร (ขาดทุน) ต่อสมาชิก	บาท/คน	1,776.24	
4.2 เงินออมต่อสมาชิก	บาท/คน	66,012.70	
4.3 หนี้สินต่อสมาชิก	บาท/คน	55,455.24	
4.4 อัตราค่าใช้จ่ายดำเนินงานต่อกำไร ก่อนหักค่าใช้จ่ายดำเนินงาน	%	53.84	“พอใช้”
4.5 อัตราการเติบโตของทุนสำรอง	%	8.12	(2.00 – 4.00)
4.6 อัตราการเติบโตของกำไร (ขาดทุน) สุทธิ	%	(23.09)	
4.7 อัตรากำไร (ขาดทุน) สุทธิ*	%	33.88	
<b>มิติที่ 5 สภาพคล่อง</b>			
5.1 อัตราส่วนทุนหมุนเวียน	เท่า	0.97	
5.2 อัตราหมุนของสินค้า	ครั้ง	3.69	
5.3 อายุเฉลี่ยของสินค้า	วัน	98.79	
5.4 อัตราลูกหนี้ระยะสั้นที่ชำระได้ตามกำหนด	%	78.67	“พอใช้”
			(60.00 – 90.00)

## ข้อเสนอแนะ

ปัญหาอุปสรรคของสหกรณ์เครดิตยูเนียนจัดเป็นสหกรณ์ที่มีระบบการหมุนเวียนของเงินทุนส่วนใหญ่อยู่ในเงินรับฝาก ซึ่งผู้บริหารของสหกรณ์เครดิตยูเนียนควรให้ความสำคัญกับการบริหารการเงินของสหกรณ์อย่างโปร่งใสและยึดหลักธรรมาภิบาล สามารถให้สมาชิกตรวจสอบได้ โดยควรให้ความสำคัญในแต่ละด้าน ดังต่อไปนี้

1. ทุนดำเนินงานของสหกรณ์เครดิตยูเนียน ส่วนใหญ่เป็นหนี้สินถึงร้อยละ 72.20 โดยเป็นทุนของสหกรณ์เอง ร้อยละ 27.80 ทำให้เมื่อพิจารณาการบริหารเงินทุนของสหกรณ์เครดิตยูเนียน จะเห็นว่าสหกรณ์เครดิตยูเนียนมีอัตราส่วนหนี้สินต่อทุนเท่ากับ 2.60 เท่า แสดงว่าทุนของสหกรณ์มีน้อยกว่าหนี้สินทั้งสิ้น สหกรณ์ควรส่งเสริมให้สมาชิกสะสมทุนเรือนหุ้น และทุนสำรองให้เพียงพอกับการก่อหนี้สินทั้งหมด เพื่อรองรับความเสี่ยงด้านเงินทุนให้กับเจ้าหนี้ได้

2. การนำเงินไปลงทุนส่วนใหญ่ไปลงทุนในสินทรัพย์ไม่หมุนเวียนถึง ร้อยละ 53.14 และเมื่อพิจารณาสัดส่วนระหว่างสินทรัพย์หมุนเวียนต่อหนี้สินหมุนเวียนมีค่าเท่ากับ 0.97 เท่า ส่งผลกระทบต่อสภาพคล่องของสหกรณ์ สหกรณ์จึงควรหาแนวทางป้องกันต่อความเสี่ยงในการบริหารเงินทุนและวางแผนการลงทุนให้เหมาะสม เพื่อไม่ให้สหกรณ์ขาดสภาพคล่องทางการเงิน

3. สหกรณ์เครดิตยูเนียน ปี 2564 มีกำไรสุทธิ จำนวน 1,427.42 ล้านบาท ซึ่งลดลงจากปีก่อน ร้อยละ 23.09 เนื่องจากมีรายได้ลดลงจากปีก่อน อีกทั้งค่าใช้จ่ายที่สูงขึ้นจึงทำให้กำไรสุทธิลดลง สหกรณ์จึงควรควบคุมค่าใช้จ่ายให้ลดลง และหาแนวทางการใช้ประโยชน์จากสินทรัพย์สร้างรายได้ให้คุ้มค่าให้มีรายได้เพิ่มขึ้น เพื่อให้สหกรณ์มีกำไรสุทธิเพิ่มขึ้น

4. เมื่อพิจารณาอัตราส่วนทุนสำรองต่อสินทรัพย์เท่ากับ 0.04 เท่า แสดงว่าสหกรณ์ได้นำเงินไปลงทุนเพื่อก่อให้เกิดกำไรมากกว่าทุนสำรองที่สหกรณ์มีอยู่ อาจเกิดความเสี่ยงหากเงินที่นำไปลงทุนแล้วขาดทุน สหกรณ์จึงควรเร่งสะสมทุนสำรองเพื่อรองรับความเสี่ยงที่อาจเกิดขึ้นได้



# ภาคผนวก

ตารางสถิติและข้อมูลทางการเงินของสหกรณ์  
นอกภาคการเกษตร



# ตารางสถิติและข้อมูลทางการเงินของสหกรณ์นอกภาคการเกษตร

## ส่วนที่ 1 เรื่องทั่วไป

ตารางที่ 1 จำนวนสหกรณ์

หน่วย : สหกรณ์

รายการ	ปี 2564					ปี 2563
	ร้านค้า	บริการ	ออมทรัพย์	เครดิต	รวม	
จำนวนสหกรณ์ทั้งสิ้น	108	821	1,376	541	2,846	2,841
จำนวนสหกรณ์เพิ่มขึ้น(ลดลง)จากปีก่อน		1	2	2	5	5
อัตราเพิ่มขึ้น(ลดลง)ร้อยละ		0.12	0.15	0.37	0.18	0.18

ตารางที่ 2 จำนวนสมาชิก

หน่วย : คน

รายการ	ปี 2564					ปี 2563
	ร้านค้า	บริการ	ออมทรัพย์	เครดิต	รวม	
จำนวนสมาชิกทั้งสิ้น	662,340	447,604	3,405,917	803,629	5,319,490	5,283,832
จำนวนสมาชิกเพิ่มขึ้น(ลดลง)จากปีก่อน	(2,246)	3,819	36,210	(2,125)	35,658	51,660
อัตราเพิ่มขึ้น(ลดลง)ร้อยละ	(0.34)	0.86	1.07	(0.26)	0.67	0.99

ตารางที่ 3 การถือหุ้นของสมาชิก

หน่วย : ล้านบาท

รายการ	ปี 2564					ปี 2563
	ร้านค้า	บริการ	ออมทรัพย์	เครดิต	รวม	
ทุนเรือนหุ้น	308.88	7,028.37	1,223,571.16	30,468.18	1,261,376.59	1,210,052.56
จำนวนทุนเรือนหุ้นเพิ่มขึ้น(ลดลง)จากปีก่อน	(1.15)	452.41	49,602.29	1,270.48	51,324.03	70,546.06
อัตราเพิ่มขึ้น(ลดลง)ร้อยละ	(0.37)	6.88	4.23	4.35	4.24	6.19

## ส่วนที่ 2 การดำเนินงานของสหกรณ์

ตารางที่ 4 มูลค่าธุรกิจของสหกรณ์

หน่วย : ล้านบาท

รายการ	ปี 2564					ปี 2563
	ร้านค้า	บริการ	ออมทรัพย์	เครดิต	รวม	
ธุรกิจเงินรับฝาก	4.04	4,197.12	617,312.85	17,757.10	639,271.11	647,028.23
การให้สินเชื่อ	2.20	7,616.79	970,190.75	20,638.35	998,448.09	1,123,745.48
การจัดหาสินค้ามาจำหน่าย	3,867.56	1,485.61		603.84	5,957.01	6,452.75
การรวบรวมผลิตผล	1.67	6,418.40		145.08	6,565.15	6,788.18
การแปรรูปผลิตผล	28.98	42.07		13.70	84.75	79.76
การให้บริการและส่งเสริมการเกษตร	14.31	612.54		6.46	633.31	794.05
<b>รวมมูลค่าธุรกิจของสหกรณ์</b>	<b>3,918.76</b>	<b>20,372.53</b>	<b>1,587,503.60</b>	<b>39,164.53</b>	<b>1,650,959.42</b>	<b>1,784,888.45</b>
ปริมาณธุรกิจเพิ่มขึ้น(ลดลง)จากปีก่อน	(301.69)	224.14	(134,585.03)	733.55	(133,929.03)	(34,484.32)
อัตราเพิ่มขึ้น(ลดลง)ร้อยละ	(7.15)	1.11	(7.82)	1.91	(7.50)	(1.90)

## ตารางที่ 5 ธุรกิจเงินรับฝาก

หน่วย : ล้านบาท

รายการ	ปี 2564					ปี 2563
	ร้านค้า	บริการ	ออมทรัพย์	เครดิต	รวม	
<b>เงินรับฝากระหว่างปี</b>						
เงินรับฝาก - สมาชิก	2.04	3,865.31	561,513.85	16,652.87	582,034.07	595,811.41
- สหกรณ์อื่น		278.10	51,567.14	521.35	52,366.59	47,163.04
- แห้งอื่น	2.00	53.71	4,231.86	582.88	4,870.45	4,053.78
<b>รวมเงินรับฝากระหว่างปีทั้งสิ้น</b>	<b>4.04</b>	<b>4,197.12</b>	<b>617,312.85</b>	<b>17,757.10</b>	<b>639,271.11</b>	<b>647,028.23</b>
จำนวนเงินรับฝากระหว่างปีเพิ่มขึ้น/ลดลงจากปีก่อน	(2.33)	88.22	(9,081.55)	1,238.54	(7,757.12)	(60,115.15)
อัตราเพิ่มขึ้น(ลดลง)ร้อยละ	(36.58)	2.15	(1.45)	7.50	(1.20)	(8.50)
<b>เงินรับฝากคงเหลือสิ้นปี</b>						
เงินรับฝาก - สมาชิก	49.53	7,593.71	1,136,256.16	22,581.54	1,166,480.94	1,115,119.69
- สหกรณ์อื่น		972.29	72,503.16	1,079.80	74,555.25	65,361.32
- แห้งอื่น	2.00	26.67	2,972.57	669.38	3,670.62	3,500.91
<b>รวมเงินรับฝากคงเหลือทั้งสิ้น</b>	<b>51.53</b>	<b>8,592.67</b>	<b>1,211,731.89</b>	<b>24,330.72</b>	<b>1,244,706.81</b>	<b>1,183,981.92</b>
จำนวนเงินรับฝากคงเหลือสิ้นปีเพิ่มขึ้น/ลดลงจากปีก่อน	(12.41)	410.40	58,031.58	2,295.32	60,724.89	107,072.66
อัตราเพิ่มขึ้น(ลดลง)ร้อยละ	(19.41)	5.02	5.03	10.42	5.13	9.94

## ตารางที่ 6 ธุรกิจเงินให้กู้ยืม (สินเชื่อ)

หน่วย : ล้านบาท

รายการ	ปี 2564					ปี 2563
	ร้านค้า	บริการ	ออมทรัพย์	เครดิต	รวม	
<b>เงินให้กู้ยืมระหว่างปี</b>						
ให้กู้ยืมแก่สมาชิก		7,407.29	901,154.83	20,365.12	928,927.24	1,044,198.50
ให้กู้ยืมแก่สหกรณ์อื่น	2.20	209.50	69,035.92	273.23	69,520.85	79,546.98
<b>รวมเงินให้กู้ยืมระหว่างปีทั้งสิ้น</b>	<b>2.20</b>	<b>7,616.79</b>	<b>970,190.75</b>	<b>20,638.35</b>	<b>998,448.09</b>	<b>1,123,745.48</b>
จำนวนเงินให้กู้ยืมระหว่างปีเพิ่มขึ้น/ลดลงจากปีก่อน	(1.00)	450.31	(125,503.48)	(243.22)	(125,297.39)	(45,301.09)
อัตราเพิ่มขึ้น(ลดลง)ร้อยละ	(31.25)	6.28	(11.45)	(1.16)	(11.15)	(3.88)
<b>เงินให้กู้ยืมคงเหลือสิ้นปี</b>						
ให้กู้ยืมแก่สมาชิก		14,911.87	2,071,107.59	42,069.52	2,128,088.98	2,085,402.99
ให้กู้ยืมแก่สหกรณ์อื่น	0.60	119.04	97,276.68	306.06	97,702.38	117,607.40
ลูกหนี้เงินกู้อื่น*	1.72	163.98	16,694.31		16,860.01	
<b>รวมเงินให้กู้ยืมคงเหลือทั้งสิ้น</b>	<b>2.32</b>	<b>15,194.89</b>	<b>2,185,078.58</b>	<b>42,375.58</b>	<b>2,242,651.37</b>	<b>2,203,010.39</b>
จำนวนเงินให้กู้ยืมคงเหลือสิ้นปีเพิ่มขึ้น/ลดลงจากปีก่อน	(0.60)	1,612.76	34,669.97	3,358.85	39,640.98	30,119.06
อัตราเพิ่มขึ้น(ลดลง)ร้อยละ	(20.55)	11.87	1.61	8.61	1.80	1.39

## ตารางที่ 7 ทางใช้ประโยชน์ของเงินกู้

หน่วย : ล้านบาท

รายการ	ปี 2564					ปี 2563
	ร้านค้า	บริการ	ออมทรัพย์	เครดิต	รวม	
ค่าพันธุ์พืช ปุ๋ย ยาปราบ		45.56		1,414.75	1,460.31	2,547.52
ค่าใช้จ่ายการเตรียมเพื่อขาย/แปรรูป		21.91		458.28	480.19	284.38
ค่าเช่าเกี่ยวกับการเกษตรและภาคีอากร						7.55
ค่าบริการและค่าใช้จ่ายในครัวเรือน		1,151.46	156,643.28		157,794.74	169,730.85
ค่าบุกเบิกซื้อที่ดิน ปรับปรุงที่ดินและแหล่งน้ำ		372.77		579.29	952.06	1,140.48
ซื้อสัตว์ใช้งาน ซื้อหรือสร้างเครื่องสูบน้ำเครื่องจักรกล		7.52		351.81	359.33	402.49
ซื้อสร้างปรับปรุงสิ่งปลูกสร้าง		3,416.55	106,656.40	2,202.71	112,275.66	131,592.64
ลงทุนเลี้ยงสัตว์		4.54		566.00	570.54	694.59
ลงทุนซื้อหุ้นสหกรณ์				15.11	15.11	186.03
ชำระหนี้สินเดิม		118.35	216,671.68	4,308.74	221,098.77	216,576.95
ใช้สอยส่วนตัว		404.63	194,575.54		194,980.17	268,906.23
ซื้อที่ดิน/ซื้อบ้านพร้อมที่ดิน			52,396.46		52,396.46	57,210.76
ซื้อยานพาหนะ			9,659.12		9,659.12	7,691.39
ลงทุนประกอบอาชีพ		323.69	38,593.08		38,916.77	40,139.21
ซื้อ ซ่อมแซม ปรับปรุงยานพาหนะ		354.78		415.06	769.84	1,132.16
กู้เพื่อการศึกษา		36.25	21,369.27	190.58	21,596.10	26,773.77
ค่าเช่าที่ทำกิน/ค่าบริการ		31.45			31.45	-
อื่นๆ		1,117.83	104,590.00	9,862.79	115,570.62	119,181.50
<b>รวมทางใช้ประโยชน์เงินกู้ระหว่างปีของสมาชิก</b>	<b>-</b>	<b>7,407.29</b>	<b>901,154.83</b>	<b>20,365.12</b>	<b>928,927.24</b>	<b>1,044,198.50</b>
ให้สหกรณ์อื่นกู้	2.20	209.50	69,035.92	273.23	69,520.85	79,546.98
<b>รวมทางใช้ประโยชน์เงินกู้ระหว่างปีทั้งสิ้น</b>	<b>2.20</b>	<b>7,616.79</b>	<b>970,190.75</b>	<b>20,638.35</b>	<b>998,448.09</b>	<b>1,123,745.48</b>

## ตารางที่ 8 ธุรกิจการจัดหาสินค้ามาจำหน่าย

หน่วย : ล้านบาท

รายการ	ปี 2564					ปี 2563
	ร้านค้า	บริการ	ออมทรัพย์	เครดิต	รวม	
<b>สินค้าประเภทการเกษตร</b>						
ปุ๋ย	4.02	6.01		35.45	45.48	44.81
เครื่องจักรกลการเกษตรและอุปกรณ์		0.53		1.19	1.72	2.28
เคมีการเกษตร	0.62	0.16		5.55	6.33	7.26
อาหารสัตว์		0.65		13.34	13.99	16.60
ข้าวสาร						0.03
พันธุ์พืช	1.13	1.28		1.55	3.96	5.92
สินค้าเกษตรอื่นๆ	37.21	6.94		4.39	48.54	19.83
<b>รวมสินค้าประเภทเกษตร</b>	<b>42.98</b>	<b>15.57</b>	<b>-</b>	<b>61.47</b>	<b>120.02</b>	<b>96.73</b>

ตารางที่ 8 ธุรกิจการจัดหาสินค้ามาจำหน่าย (ต่อ)

หน่วย : ล้านบาท

รายการ	ปี 2564					ปี 2563
	ร้านค้า	บริการ	ออมทรัพย์	เครดิต	รวม	
<b>สินค้าประเภทน้ำมัน</b>						
น้ำมันเชื้อเพลิง	249.72	452.55		415.33	1,117.60	1,250.63
น้ำมันหล่อลื่น	1.32	2.30		0.86	4.48	5.40
<b>รวมสินค้าประเภทน้ำมัน</b>	<b>251.04</b>	<b>454.85</b>	<b>-</b>	<b>416.19</b>	<b>1,122.08</b>	<b>1,256.03</b>
<b>สินค้าทั่วไป</b>						
สินค้าอุปโภค บริโภค	2,043.53	367.94		36.18	2,447.65	2,331.12
สินค้า OTOP		0.01			0.01	331.76
สินค้าผลิตเอง						0.02
อื่นๆ	1,170.10	319.77		67.31	1,557.18	1,645.78
<b>รวมสินค้าทั่วไป</b>	<b>3,213.63</b>	<b>687.72</b>	<b>-</b>	<b>103.49</b>	<b>4,004.84</b>	<b>4,308.68</b>
<b>สินค้าผ่อนชำระ/เช่าซื้อ</b>						
ยานพาหนะ	5.16	103.67			108.83	241.13
เครื่องใช้ไฟฟ้า	198.60	7.52			206.12	84.19
คอมพิวเตอร์	2.10				2.10	17.91
ที่ดิน/บ้าน	-	214.51		22.69	237.20	145.59
อื่นๆ	19.47	1.73			21.20	110.19
<b>รวมสินค้าผ่อนชำระ/เช่าซื้อ</b>	<b>225.33</b>	<b>327.43</b>	<b>-</b>	<b>22.69</b>	<b>575.45</b>	<b>599.01</b>
<b>สินค้าฝากขาย</b>						
อื่นๆ	73.95	0.04			73.99	103.64
<b>รวมสินค้าฝากขาย</b>	<b>73.95</b>	<b>0.04</b>	<b>-</b>	<b>-</b>	<b>73.99</b>	<b>103.64</b>
<b>สินค้าผ่านบัญชี</b>						
เครื่องเขียนแบบพิมพ์	31.61				31.61	31.61
อื่นๆ	29.02				29.02	57.05
<b>รวมสินค้าผ่านบัญชี</b>	<b>60.63</b>	<b>-</b>	<b>-</b>	<b>-</b>	<b>60.63</b>	<b>88.66</b>
<b>รวมสินค้าจัดหามาจำหน่ายทั้งสิ้น</b>	<b>3,867.56</b>	<b>1,485.61</b>	<b>-</b>	<b>603.84</b>	<b>5,957.01</b>	<b>6,452.75</b>
การจัดหาสินค้ามาจำหน่ายเพิ่มขึ้น(ลดลง)จากปีก่อน	(299.57)	(150.61)		(45.56)	(495.74)	(877.64)
อัตราเพิ่มขึ้น(ลดลง)ร้อยละ	(7.19)	(9.20)		(7.02)	(7.68)	(11.97)

ตารางที่ 9 ธุรกิจการรวบรวมผลิตผล/ผลิตภัณฑ์

หน่วย : ล้านบาท

รายการ	ปี 2564					ปี 2563
	ร้านค้า	บริการ	ออมทรัพย์	เครดิต	รวม	
<b>ผลิตผลพืชเศรษฐกิจและพืชพลังงาน</b>						
ข้าวเปลือก				16.72	16.72	17.20
อ้อย				13.87	13.87	13.87
มันสำปะหลัง	1.67				1.67	2.98
ยางพารา		6,413.60		103.94	6,517.54	6,741.33
ปาล์ม				10.52	10.52	
ผลิตผลอื่นๆ		0.11		0.03	0.14	11.06
<b>รวมพืชเศรษฐกิจและพืชพลังงาน</b>	<b>1.67</b>	<b>6,413.71</b>	<b>-</b>	<b>145.08</b>	<b>6,560.46</b>	<b>6,786.44</b>
<b>ไม้ผล</b>						
ทุเรียน						0.69
มังคุด						1.04
ผลไม้อื่นๆ						0.01
<b>รวมไม้ผล</b>	<b>-</b>	<b>-</b>	<b>-</b>	<b>-</b>	<b>-</b>	<b>1.74</b>
<b>ผลิตผลอื่นๆ</b>						
ผลิตภัณฑ์ข้าว/ข้าวสาลีและอาหารแปรรูปอื่นๆ		0.18			0.18	
เนื้อสัตว์แปรรูป		0.19			0.19	
เสื้อผ้า		1.07			1.07	
สุราแช่พื้นเมือง		3.25			3.25	
<b>รวมผลิตผลอื่นๆ</b>	<b>-</b>	<b>4.69</b>	<b>-</b>	<b>-</b>	<b>4.69</b>	<b>-</b>
<b>รวมรวบรวมผลิตผล/ผลิตภัณฑ์ระหว่างปีทั้งสิ้น</b>	<b>1.67</b>	<b>6,418.40</b>	<b>-</b>	<b>145.08</b>	<b>6,565.15</b>	<b>6,788.18</b>
การรวบรวมผลิตผล/ผลิตภัณฑ์เพิ่มขึ้น(ลดลง)จากปีก่อน	(1.31)	(6.40)		(215.32)	(223.03)	439.63
อัตราเพิ่มขึ้น(ลดลง)ร้อยละ	(43.96)	(0.10)		(59.74)	(3.29)	6.92

ตารางที่ 10 ธุรกิจการแปรรูปผลิตผล/ผลิตภัณฑ์

หน่วย : ล้านบาท

รายการ	ปี 2564					ปี 2563
	ร้านค้า	บริการ	ออมทรัพย์	เครดิต	รวม	
การแปรรูปผลิตผลการเกษตร	16.38	3.15		8.59	28.12	24.50
ปศุสัตว์		4.57			4.57	22.42
ประมง		22.42			22.42	
ผลิตภัณฑ์อื่น	12.60	11.93		5.11	29.64	32.84
<b>รวมต้นทุนการรวบรวมผลิตผลเพื่อแปรรูปทั้งสิ้น</b>	<b>28.98</b>	<b>42.07</b>	<b>0.00</b>	<b>13.70</b>	<b>84.75</b>	<b>79.76</b>
ต้นทุนการแปรรูปผลิตผล/ผลิตภัณฑ์เพิ่มขึ้น(ลดลง)จากปีก่อน	7.07	(1.83)		(0.25)	4.99	(19.57)
อัตราเพิ่มขึ้น(ลดลง)ร้อยละ	32.27	(4.17)		(1.79)	6.26	(19.70)

ตารางที่ 11 ธุรกิจการให้บริการและส่งเสริมการขาย

หน่วย : ล้านบาท

รายการ	ปี 2564					ปี 2563
	ร้านค้า	บริการ	ออมทรัพย์	เครดิต	รวม	
สูบน้ำ						
โลโก้ โกลนา				0.30	0.30	0.25
รถบรรทุก				1.83	1.83	1.83
ตลาดกลาง		3.63			3.63	
อื่นๆ	14.31	608.91		4.33	627.55	791.97
<b>รวมการให้บริการและส่งเสริมการขายทั้งสิ้น</b>	<b>14.31</b>	<b>612.54</b>	<b>-</b>	<b>6.46</b>	<b>633.31</b>	<b>794.05</b>
การให้บริการ/ส่งเสริมการขายเพิ่มขึ้น(ลดลง)จากปีก่อน	(4.55)	(155.55)		(0.50)	(160.74)	(110.97)
อัตราเพิ่มขึ้น(ลดลง)ร้อยละ	(24.13)	(20.25)		(7.15)	(20.24)	(12.26)

ส่วนที่ 3 ผลการดำเนินงานของสหกรณ์

ตารางที่ 12 ผลการดำเนินงานของสหกรณ์

หน่วย : ล้านบาท

รายการ	ปี 2564					ปี 2563
	ร้านค้า	บริการ	ออมทรัพย์	เครดิต	รวม	
<b>รายได้</b>						
ธุรกิจสินเชื่อ	0.07	1,136.33	156,728.19	3,430.88	161,295.47	165,121.24
ธุรกิจจัดหาสินค้ามาจำหน่าย	3,867.56	1,485.61		603.84	5,957.01	6,452.75
ธุรกิจรวบรวมผลผลิต	1.81	6,418.98		155.86	6,576.65	6,812.55
ธุรกิจการแปรรูป	34.53	87.34		16.06	137.93	134.49
ธุรกิจให้บริการและส่งเสริมการขาย	14.31	612.54		6.46	633.31	794.05
<b>รวมรายได้ธุรกิจหลัก</b>	<b>3,918.28</b>	<b>9,740.80</b>	<b>156,728.19</b>	<b>4,213.10</b>	<b>174,600.37</b>	<b>179,315.08</b>
<b>ต้นทุน</b>						
ธุรกิจสินเชื่อ		339.36	48,252.94	639.20	49,231.50	51,821.27
ธุรกิจจัดหาสินค้ามาจำหน่าย	3,504.57	1,326.64		557.76	5,388.97	5,802.45
ธุรกิจรวบรวมผลผลิต	1.67	6,418.70		150.30	6,570.67	6,805.13
ธุรกิจการแปรรูป	28.13	68.08		15.13	111.34	113.42
ธุรกิจให้บริการและส่งเสริมการขาย	9.18	361.90		0.80	371.88	487.57
<b>รวมต้นทุนธุรกิจหลัก</b>	<b>3,543.55</b>	<b>8,514.68</b>	<b>48,252.94</b>	<b>1,363.19</b>	<b>61,674.36</b>	<b>65,029.84</b>
<b>กำไร(ขาดทุน)ขั้นต้น</b>	<b>374.73</b>	<b>1,226.12</b>	<b>108,475.25</b>	<b>2,849.91</b>	<b>112,926.01</b>	<b>114,285.24</b>
<b>หัก</b> กำไรจากการขายสินค้าผ่อนชำระ/เข้าซื้อปัจจุบันที่ยังไม่ได้รับเงิน	22.48	44.09		0.07	66.64	91.27
<b>บวก</b> กำไรจากการขายสินค้าผ่อนชำระ/เข้าซื้อปีก่อนที่รับเงินในปัจจุบัน	21.75	38.81		1.30	61.86	108.01
<b>กำไร(ขาดทุน)ขั้นต้น</b>	<b>374.00</b>	<b>1,220.84</b>	<b>108,475.25</b>	<b>2,851.14</b>	<b>112,921.23</b>	<b>114,301.98</b>
รายได้เฉพาะธุรกิจ	28.33	167.42		198.80	394.55	330.65
รายจ่ายเฉพาะธุรกิจ	61.90	335.39		542.62	939.91	847.51
<b>กำไร(ขาดทุน)เฉพาะธุรกิจ</b>	<b>340.43</b>	<b>1,052.87</b>	<b>108,475.25</b>	<b>2,507.32</b>	<b>112,375.87</b>	<b>113,785.12</b>
<b>บวก</b> รายได้อื่น	96.22	225.08	1,092.47	585.20	1,998.97	2,205.17
<b>หัก</b> ค่าใช้จ่ายในการดำเนินงาน	335.96	796.45	17,006.71	1,665.10	19,804.21	20,065.47
<b>กำไร(ขาดทุน)สุทธิประจำปี</b>	<b>100.69</b>	<b>481.50</b>	<b>92,561.01</b>	<b>1,427.43</b>	<b>94,570.63</b>	<b>95,924.82</b>
กำไรสุทธิประจำปี (จำนวนสหกรณ์)	78	569	1,335	434	2,416	2,463
กำไรสุทธิประจำปี (จำนวนเงิน)	114.17	622.09	93,185.23	1,782.32	95,703.81	97,349.39
ขาดทุนสุทธิประจำปี (จำนวนสหกรณ์)	29	231	37	106	403.00	344
ขาดทุนสุทธิประจำปี (จำนวนเงิน)	(13.48)	(140.59)	(624.22)	(354.89)	(1,133.18)	(1,424.57)
ไม่ดำเนินงาน (จำนวนสหกรณ์)	1	21	4	1	27	34

## ส่วนที่ 4 ฐานะการเงินของสหกรณ์

ตารางที่ 13 ส่วนของสินทรัพย์

หน่วย : ล้านบาท

รายการ	ปี 2564					ปี 2563
	ร้านค้า	บริการ	ออมทรัพย์	เครดิต	รวม	
<b>สินทรัพย์หมุนเวียน</b>						
เงินสดและเงินฝากธนาคาร	764.39	2,824.37	98,286.48	6,705.15	108,580.39	99,721.01
เงินฝากสหกรณ์อื่น	495.94	726.48	193,663.77	5,343.42	200,229.61	198,370.36
เงินส่งชำระหนี้ระหว่างทาง	0.08	0.33	30.18	0.69	31.28	35.96
เงินลงทุนระยะสั้น	14.70	32.88	112,190.12	911.48	113,149.18	99,973.00
เงินให้กู้ยืมระยะสั้น-สุทธิ	1.74	3,297.20	235,323.92	12,429.49	251,052.35	249,421.54
- เงินให้กู้	1.74	3,771.75	251,475.65	15,602.35	270,851.49	256,378.26
หัก ค่าเผื่อน้ำสงสัยจะสูญ		(474.55)	(16,151.73)	(3,172.86)	(19,799.14)	(6,956.72)
ลูกหนี้ระยะสั้น-สุทธิ	224.85	1,049.60	5,423.08	1,130.34	7,827.87	17,275.36
- ลูกหนี้ระยะสั้น	265.72	1,356.12	14,278.63	16,940.27	32,840.74	49,446.21
หัก อื่นๆ			296.69	15,638.52	15,935.21	
หัก ค่าเผื่อน้ำสงสัยจะสูญ	(40.87)	(306.52)	(8,558.86)	(171.41)	(9,077.66)	(32,170.85)
ดอกเบี้ยเงินให้กู้ค้างรับสุทธิ		131.08	1,403.36	831.17	2,365.61	2,268.55
สินค้าคงเหลือสุทธิ	282.24	790.05		176.90	1,249.19	1,022.91
สินทรัพย์หมุนเวียนอื่น	18.72	691.03	9,050.78	1,232.69	10,993.22	10,719.67
<b>รวมสินทรัพย์หมุนเวียน</b>	<b>1,802.66</b>	<b>9,543.02</b>	<b>655,371.69</b>	<b>28,761.33</b>	<b>695,478.70</b>	<b>678,808.36</b>
<b>สินทรัพย์ไม่หมุนเวียน</b>						
เงินลงทุนระยะยาว	59.23	176.88	398,929.23	2,166.19	401,331.53	385,106.06
เงินให้กู้ยืมระยะยาว-สุทธิ	0.58	11,411.16	1,933,489.71	26,558.91	1,971,460.36	1,946,492.19
- เงินให้กู้	0.58	11,423.14	1,933,602.93	26,773.23	1,971,799.88	1,946,632.13
หัก ค่าเผื่อน้ำสงสัยจะสูญ		(11.98)	(113.22)	(214.32)	(339.52)	(139.94)
ลูกหนี้ระยะยาว-สุทธิ	77.04	1,259.20	2,699.33	98.99	4,134.56	5,732.34
- ลูกหนี้ระยะยาว	79.01	1,469.44	2,829.67	130.42	4,508.54	6,378.69
หัก อื่นๆ						
หัก ค่าเผื่อน้ำสงสัยจะสูญ	(1.97)	(210.24)	(130.34)	(31.43)	(373.98)	(646.35)
มูลค่าพันธบัตร - สุทธิ						
ที่ดิน อาคารและอุปกรณ์-สุทธิ	523.57	2,225.47	5,649.94	3,538.88	11,937.86	11,668.79
สินทรัพย์ไม่มีตัวตน	75.18	582.39	632.07	36.94	1,326.58	1,399.26
สินทรัพย์อื่น	13.63	97.87	2,466.80	214.42	2,792.72	1,056.48
<b>รวมสินทรัพย์ไม่หมุนเวียน</b>	<b>749.23</b>	<b>15,752.97</b>	<b>2,343,867.08</b>	<b>32,614.33</b>	<b>2,392,983.61</b>	<b>2,351,455.12</b>
<b>รวมสินทรัพย์ทั้งสิ้น</b>	<b>2,551.89</b>	<b>25,295.99</b>	<b>2,999,238.77</b>	<b>61,375.66</b>	<b>3,088,462.31</b>	<b>3,030,263.48</b>

## ส่วนของหนี้สิน

หน่วย : ล้านบาท

รายการ	ปี 2564					ปี 2563
	ร้านค้า	บริการ	ออมทรัพย์	เครดิต	รวม	
<b>หนี้สินหมุนเวียน</b>						
เงินเบิกเกินบัญชีธนาคารและเงินกู้ยืมระยะสั้น	45.67	676.70	132,314.04	808.23	133,844.64	164,180.51
เจ้าหนี้การค้าและตัวเงินจ่าย	106.85	80.23		3.72	190.80	227.77
ส่วนของหนี้สินกำหนดชำระภายใน 1 ปี	10.08	794.87	49,080.29	833.89	50,719.13	49,815.73
เงินรับฝาก	51.53	8,592.67	1,211,731.89	24,330.72	1,244,706.81	1,183,981.92
ค่าบำรุงสินนิบาตสหกรณ์	0.58	6.16	3.13	1.75	11.62	14.45
หนี้สินหมุนเวียนอื่น	244.43	1,088.01	10,241.53	3,590.37	15,164.34	13,382.05
<b>รวมหนี้สินหมุนเวียน</b>	<b>459.14</b>	<b>11,238.64</b>	<b>1,403,370.88</b>	<b>29,568.68</b>	<b>1,444,637.34</b>	<b>1,411,602.43</b>
<b>หนี้สินไม่หมุนเวียน</b>						
เงินกู้ยืมระยะยาว	32.85	3,059.25	131,406.40	2,054.06	136,552.56	154,515.16
ตัวเงินจ่าย/ตัวสัญญาใช้เงิน						2.99
เจ้าหนี้ค่าเช่าซื้อสินทรัพย์		47.59	0.95	1.02	49.56	49.17
หนี้สินไม่หมุนเวียนอื่น	170.24	919.84	8,236.62	12,686.23	22,012.93	22,448.14
<b>รวมหนี้สินไม่หมุนเวียน</b>	<b>203.09</b>	<b>4,026.68</b>	<b>139,643.97</b>	<b>14,741.31</b>	<b>158,615.05</b>	<b>177,015.46</b>
<b>รวมหนี้สินทั้งสิ้น</b>	<b>662.23</b>	<b>15,265.32</b>	<b>1,543,014.85</b>	<b>44,309.99</b>	<b>1,603,252.39</b>	<b>1,588,617.89</b>

## ส่วนของทุน

หน่วย : ล้านบาท

รายการ	ปี 2564					ปี 2563
	ร้านค้า	บริการ	ออมทรัพย์	เครดิต	รวม	
<b>ทุนของสหกรณ์</b>						
ทุนเรือนหุ้น	308.88	7,028.37	1,223,571.16	30,468.18	1,261,376.59	1,210,052.56
ทุนสำรอง	819.98	1,739.96	129,609.76	2,338.64	134,508.34	125,520.49
ทุนสะสมตามระเบียบ ข้อบังคับและอื่นๆ	527.45	943.61	14,831.51	1,285.36	17,587.93	14,428.40
กำไร(ขาดทุน)จากเงินลงทุนที่ยังไม่เกิดขึ้น	0.83	(5.52)	30.81	0.00	26.13	15,459.77
ส่วนเกินทุนจากการตีราคาสินทรัพย์	123.96	239.93	(39.91)	28.64	352.62	276.86
กำไรสุทธิหรือการจัดสรร	3.34	25.40		3.62	32.35	50.67
(ขาดทุนสะสม)	(8.87)	(556.59)	(4,885.39)	(18,766.13)	(24,216.98)	(21,252.66)
กำไร(ขาดทุน)สุทธิประจำปี	114.09	615.51	93,105.98	1,707.36	95,542.94	97,109.50
<b>รวมทุนของสหกรณ์</b>	<b>1,889.66</b>	<b>10,030.67</b>	<b>1,456,223.92</b>	<b>17,065.67</b>	<b>1,485,209.92</b>	<b>1,441,645.59</b>
<b>รวมหนี้สินและทุนของสหกรณ์</b>	<b>2,551.89</b>	<b>25,295.99</b>	<b>2,999,238.77</b>	<b>61,375.66</b>	<b>3,088,462.31</b>	<b>3,030,263.48</b>
ทุนดำเนินงานเพิ่มขึ้น(ลดลง)จากปีก่อน	(37.89)	1,756.02	53,362.04	3,118.66	58,198.83	135,642.80
อัตราเพิ่มขึ้น(ลดลง)ร้อยละ	(1.46)	7.46	1.81	5.35	1.92	18.24



ตารางที่ 14 แหล่งที่มาและทางใช้ไปของทุนดำเนินงาน

หน่วย : ล้านบาท

รายการ	ปี 2564					ปี 2563
	ร้านค้า	บริการ	ออมทรัพย์	เครดิต	รวม	
<b>แหล่งที่มา</b>						
หนี้สินทั้งสิ้น	662.23	15,265.32	1,543,014.85	44,309.99	1,603,252.39	1,588,617.89
เงินรับฝากจากสมาชิก	49.53	7,593.71	1,136,256.16	22,581.54	1,166,480.94	1,115,119.69
เงินกู้ยืมและเครดิตการค้า	195.45	4,658.64	312,801.68	3,700.92	321,356.69	368,791.33
เงินรับฝากสหกรณ์อื่นและแหล่งอื่น	2.00	998.96	75,475.73	1,749.18	78,225.87	68,862.23
หนี้สินอื่น	415.25	2,014.01	18,481.28	16,278.35	37,188.89	35,844.64
<b>ทุนของสหกรณ์</b>	<b>1,889.66</b>	<b>10,030.67</b>	<b>1,456,223.92</b>	<b>17,065.67</b>	<b>1,485,209.92</b>	<b>1,441,645.59</b>
<b>รวม</b>	<b>2,551.89</b>	<b>25,295.99</b>	<b>2,999,238.77</b>	<b>61,375.66</b>	<b>3,088,462.31</b>	<b>3,030,263.48</b>
<b>แหล่งใช้ไป</b>						
เงินสด/เงินฝากธนาคาร	764.39	2,824.37	98,286.48	6,705.15	108,580.39	99,721.01
เงินฝากสหกรณ์อื่น	495.94	726.48	193,663.77	5,343.42	200,229.61	198,370.36
เงินลงทุน	73.93	209.76	511,119.35	3,077.67	514,480.71	485,079.06
ลูกหนี้ :-	347.05	18,020.45	2,202,186.88	59,446.27	2,280,000.65	2,258,835.29
เงินให้กู้ยืมแก่สมาชิก	1.72	15,075.85	2,087,801.90	42,069.52	2,144,948.99	2,085,402.99
เงินให้กู้ยืมแก่สหกรณ์อื่น	0.60	119.04	97,276.68	306.06	97,702.38	117,607.40
อื่นๆ (ลูกหนี้การค้า/บริการ/อื่น)	344.73	2,825.56	17,108.30	17,070.69	37,349.28	55,824.90
ค่าเผื่อหนี้สงสัยจะสูญ	(42.84)	(1,003.29)	(25,250.84)	(19,228.54)	(45,525.51)	(39,913.86)
เงินให้กู้ยืมแก่สมาชิก		(486.53)	(16,149.80)	(3,365.79)	(20,002.12)	(6,963.59)
เงินให้กู้ยืมแก่สหกรณ์อื่น			(115.15)	(21.39)	(136.54)	(133.07)
อื่นๆ (ลูกหนี้การค้า/บริการ/อื่น)	(42.84)	(516.76)	(8,985.89)	(15,841.36)	(25,386.85)	(32,817.20)
สินค้าคงเหลือ	282.24	790.05		176.90	1,249.19	1,022.91
ที่ดิน อาคารและอุปกรณ์	523.57	2,225.47	5,649.94	3,538.88	11,937.86	11,668.79
สินทรัพย์ไม่มีตัวตน	75.18	582.39	632.07	36.94	1,326.58	1,399.26
อื่นๆ	32.43	920.31	12,951.12	2,278.97	16,182.83	14,080.66
<b>รวม</b>	<b>2,551.89</b>	<b>25,295.99</b>	<b>2,999,238.77</b>	<b>61,375.66</b>	<b>3,088,462.31</b>	<b>3,030,263.48</b>



**กลุ่มวิเคราะห์ข้อมูลทางการเงิน ศูนย์เทคโนโลยีสารสนเทศและการสื่อสาร  
กรมตรวจบัญชีสหกรณ์ กระทรวงเกษตรและสหกรณ์**

[www.cad.go.th](http://www.cad.go.th) email: [statistic@cad.go.th](mailto:statistic@cad.go.th)

โทร. 0-2628-5240-59 ต่อ 4302-4308



