

รายงาน ผลการดำเนินงาน และฐานะการเงิน สหกรณ์ภาคการเกษตร ประจำปี 2565



กรมตรวจบัญชีสหกรณ์
Cooperative Auditing Department



รายงาน

ผลการดำเนินงานและฐานะการเงิน สหกรณ์ภาคการเกษตร ประจำปี 2565

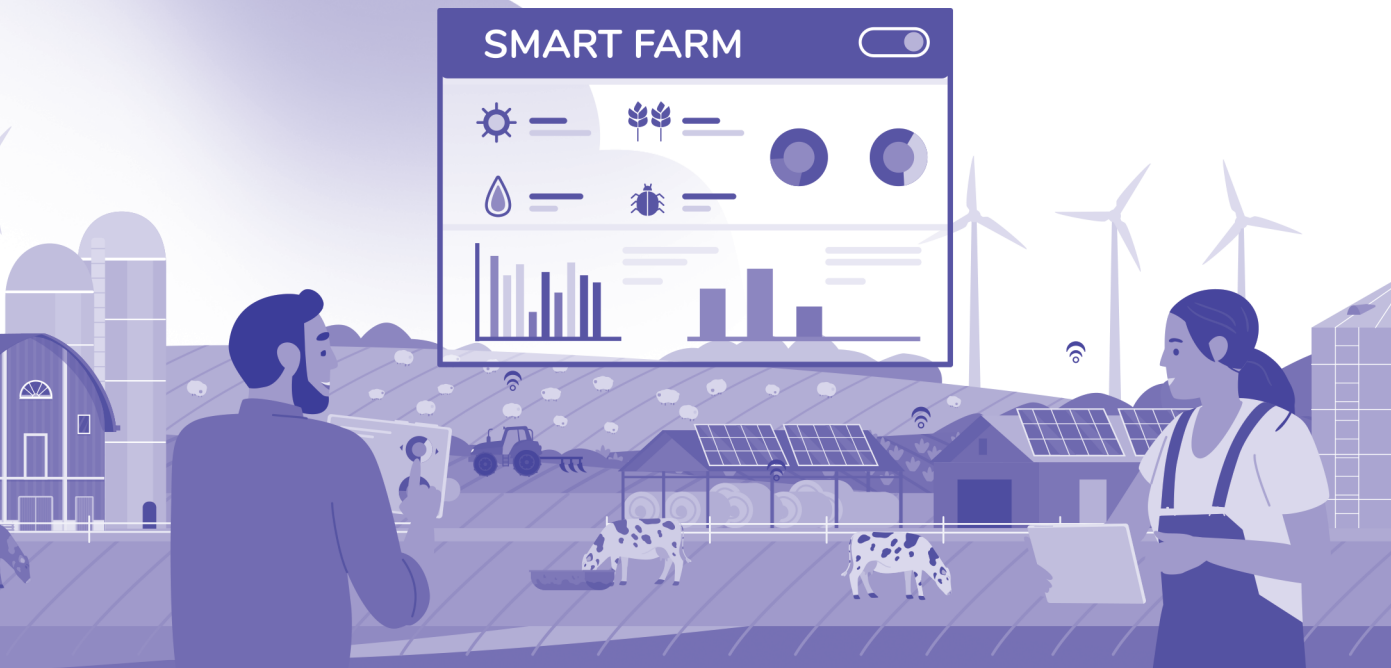

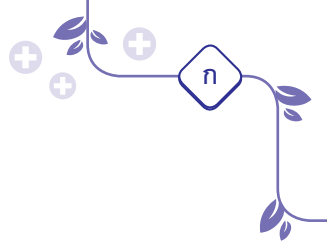

บทสรุป

ในการวิเคราะห์ภาพรวมผลการดำเนินงานและฐานะการเงินของสหกรณ์ภาคการเกษตร (ไม่รวมชุมนุมสหกรณ์) ปี 2565 ได้ใช้ข้อมูลของสหกรณ์ภาคการเกษตร (สหกรณ์การเกษตร สหกรณ์ประมง สหกรณ์นิคม) ที่ผ่านการตรวจสอบบัญชีและการแสดงความเห็นต่องบการเงินจากผู้สอบบัญชีเรียบร้อยแล้ว ประมวลผล ณ วันที่ 30 กันยายน 2565 จำนวนทั้งสิ้น 3,019 แห่ง ผลการวิเคราะห์สรุปได้ดังนี้

ผลการดำเนินงานและฐานะการเงินของสหกรณ์ภาคการเกษตร (ไม่รวมชุมนุมสหกรณ์) จำนวน 3,019 แห่ง ภายใต้การรวมตัวของสมาชิกทั้งสิ้น 6.38 ล้านคน โดยมีทุนดำเนินงานทั้งสิ้น 303,940.43 ล้านบาท ประกอบด้วย ทุนของสหกรณ์ ร้อยละ 30.30 เงินรับฝากจากสมาชิก ร้อยละ 32.85 เงินกู้ยืมและเครดิตการค้า ร้อยละ 27.71 เงินรับฝากสหกรณ์อื่น ร้อยละ 3.19 ส่วนที่เหลือ ร้อยละ 5.95 เป็นหนี้สินอื่น ด้านการใช้ไปของเงินทุนส่วนใหญ่อยู่ในรูปของเงินให้กู้ยืม - สุทธิ ร้อยละ 60.57 โดยสหกรณ์การเกษตรมีเงินให้กู้ยืม - สุทธิมากที่สุด ร้อยละ 60.75 ของสินทรัพย์ทั้งสิ้นของสหกรณ์การเกษตร

ธุรกิจของสหกรณ์มี 6 ด้านคือ ธุรกิจรับฝากเงิน ธุรกิจสินเชื่อ ธุรกิจจัดหาสินค้ามาจำหน่าย ธุรกิจรวบรวมผลิตผล ธุรกิจแปรรูปผลิตผลการเกษตรและการผลิตสินค้า และธุรกิจให้บริการส่งเสริมการเกษตร มีมูลค่าธุรกิจรวมทั้งสิ้น 297,751.11 ล้านบาทต่อปี หรือ 24,812.59 ล้านบาทต่อเดือน พบว่า ธุรกิจสินเชื่อมีมูลค่ามากที่สุด ร้อยละ 32.39 ของมูลค่าธุรกิจรวมทั้งสิ้น

ผลการดำเนินงาน พบว่า รายได้และค่าใช้จ่ายของสหกรณ์ส่วนใหญ่มาจาก 2 ธุรกิจ คือ ธุรกิจรวบรวมผลิตผลและธุรกิจจัดหาสินค้ามาจำหน่าย เมื่อพิจารณาภาพรวมทั้งระบบ พบว่า การดำเนินงานของสหกรณ์ประสบผลสำเร็จมีผลกำไรมากกว่าขาดทุน คือ สหกรณ์ที่มีกำไร จำนวน 2,177 แห่ง สหกรณ์ที่มีผลขาดทุน จำนวน 835 แห่ง และสหกรณ์ที่ไม่ดำเนินงาน 7 แห่ง ซึ่งสหกรณ์ที่มีผลกำไร และขาดทุนมากที่สุด คือ สหกรณ์การเกษตร โดยมีผลกำไรมากที่สุด ร้อยละ 95.57 และผลขาดทุน ร้อยละ 93.82 ของยอดกำไรและยอดขาดทุนทั้งสิ้น



ฐานะการเงินของสหกรณ์ภาคการเกษตรในรอบปี 2565 มีสินทรัพย์ทั้งสิ้น 303,940.43 ล้านบาท ปีก่อน 300,625.87 ล้านบาท พบว่า ส่วนใหญ่เป็นลูกหนี้ ร้อยละ 64.56 ของสินทรัพย์ทั้งสิ้น โดยเฉพาะเงินให้กู้ยืมแก่สมาชิกมากที่สุด ร้อยละ 60.19 ของสินทรัพย์ทั้งสิ้น ส่วนใหญ่เป็นลูกหนี้ระยะสั้น ร้อยละ 40.93 มีหนี้สินทั้งสิ้น 211,851.36 ล้านบาท พบว่า หนี้สินส่วนใหญ่เป็นเงินรับฝาก ร้อยละ 36.04 ของทุนดำเนินงาน โดยเป็นเงินรับฝากจากสมาชิกมากที่สุด ร้อยละ 32.85 ของทุนดำเนินงาน ด้านทุนของสหกรณ์ ส่วนใหญ่เป็นทุนเรือนหุ้นของสมาชิก ร้อยละ 23.62 ของทุนดำเนินงาน ซึ่งสหกรณ์การเกษตรมีทุนเรือนหุ้น มากที่สุด ร้อยละ 22.60 ของทุนดำเนินงานทั้งสิ้น

ประสิทธิภาพในการบริหารงานพบว่า มีสภาพคล่องทางการเงินอยู่ในเกณฑ์ดี คือมีสัดส่วนของสินทรัพย์หมุนเวียนมากกว่าหนี้สินหมุนเวียนอยู่ในอัตรา 1.02 เท่า แต่อย่างไรก็ตามสินทรัพย์หมุนเวียนของสหกรณ์ส่วนใหญ่เป็นลูกหนี้ ดังนั้น สภาพคล่องทางการเงินขึ้นอยู่กับประสิทธิภาพในการบริหารลูกหนี้เป็นสำคัญ ด้านความสามารถในการชำระหนี้ มีอัตราของหนี้สินทั้งสิ้นต่อทุนของสหกรณ์ 2.30 เท่า จะเห็นว่าทุนของสหกรณ์ไม่สามารถคุ้มครองหนี้ได้ ดังนั้นสหกรณ์ควรพิจารณาเงินทุนที่ได้มาให้เหมาะสมกับแหล่งที่จะใช้เงินทุน เช่น เงินทุนได้มาในระยะสั้นควรใช้เพื่อการลงทุนในระยะสั้น และถ้าเงินทุนนั้นได้มาในระยะยาวควรใช้ลงทุนในระยะยาวให้สอดคล้องกันเพื่อป้องกันความเสี่ยงกับสหกรณ์ เนื่องจากหนี้สินของสหกรณ์ส่วนใหญ่เป็นการก่อหนี้ในระยะสั้น อาจส่งผลกระทบต่อฐานะความมั่นคงทางการเงินของสหกรณ์ ส่วนอัตรากារหมุนของสินทรัพย์เพื่อก่อให้เกิดรายได้มีเพียง 0.53 รอบ ค่อนข้างน้อย ส่งผลให้สหกรณ์มีอัตราผลตอบแทนต่อสินทรัพย์เพียง ร้อยละ 1.12 และอัตราผลตอบแทนต่อส่วนของทุน ร้อยละ 3.70 และมีความสามารถในการทำกำไร ร้อยละ 2.12 ทั้งนี้ เนื่องจากสหกรณ์มีค่าใช้จ่ายรวมต่อรายได้รวมอยู่ในอัตราค่อนข้างสูงถึง ร้อยละ 97.95



คำนำ

กรมตรวจบัญชีสหกรณ์ เป็นหน่วยงานในสังกัดกระทรวงเกษตรและสหกรณ์มีภารกิจตามกฎหมายที่สำคัญประการหนึ่งคือ จัดทำรายงานภาวะเศรษฐกิจทางการเงินของสหกรณ์และกลุ่มเกษตรกร เพื่อเป็นพื้นฐานในการกำหนดนโยบายและวางแผนพัฒนาสหกรณ์และกลุ่มเกษตรกร โดยศูนย์เทคโนโลยีสารสนเทศและการสื่อสารมีหน้าที่ให้บริการและเผยแพร่ข้อมูลข่าวสารทางการเงินการบัญชีของสหกรณ์และกลุ่มเกษตรกร เพื่อรายงานภาวะเศรษฐกิจทางการเงินให้ทราบความเคลื่อนไหวทางการบริหาร ผลการดำเนินงานและฐานะการเงินของสหกรณ์และกลุ่มเกษตรกร ในแต่ละรอบปี ตลอดจนสรุปผลการวิเคราะห์และข้อเสนอแนะอันจะเป็นประโยชน์ในการศึกษาและพัฒนาสหกรณ์และกลุ่มเกษตรกรให้เจริญก้าวหน้า

รายงานผลการดำเนินงานและฐานะการเงินของสหกรณ์ภาคการเกษตร ประจำปี 2565 โดยนำเสนอเป็นรายประเภทสหกรณ์การเกษตร สหกรณ์ประมง สหกรณ์นิคม ชุมนุมสหกรณ์และกลุ่มเกษตรกร รวบรวมข้อมูลทางการเงินจากงบการเงินที่ผู้สอบบัญชีแสดงความเห็นเสร็จเรียบร้อยแล้ว ด้วยระบบสารสนเทศทางการเงินของสหกรณ์และกลุ่มเกษตรกร ประมวลผลข้อมูลสิ้นสุด ณ วันที่ 30 กันยายน 2565

กรมตรวจบัญชีสหกรณ์หวังเป็นอย่างยิ่งว่า รายงานผลการดำเนินงานและฐานะการเงินสหกรณ์ภาคการเกษตร เล่มนี้ จะอำนวยความสะดวกด้านข้อมูลสารสนเทศต่างๆ เพื่อนำไปใช้ในการพัฒนาสหกรณ์และกลุ่มเกษตรกรให้มีประสิทธิภาพและเจริญก้าวหน้ายิ่งขึ้น รวมทั้ง การศึกษา ค้นคว้า อ้างอิงแก่ส่วนราชการและบุคคลทั่วไป

ศูนย์เทคโนโลยีสารสนเทศและการสื่อสาร
กรมตรวจบัญชีสหกรณ์
กระทรวงเกษตรและสหกรณ์
พฤษภาคม 2566



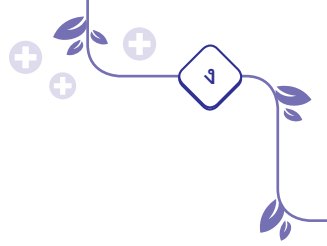

สารบัญ

	หน้า
บทสรุป	ก
คำนำ	ค
สารบัญ	ง
บทที่ 1 บทนำ	1
1. หลักการและเหตุผล	3
2. วัตถุประสงค์	3
3. ขอบเขตของรายงาน	4
4. ประโยชน์ที่คาดว่าจะได้รับ	4
5. นิยามศัพท์	4
บทที่ 2 วิธีดำเนินการ	13
1. การเก็บรวบรวมข้อมูล	15
2. การวิเคราะห์ข้อมูล	15
บทที่ 3 ผลการวิเคราะห์ข้อมูลทางการเงิน	23
▶ สหกรณ์ภาคการเกษตร (เกษตร ประมง นิคม)	23
1. จำนวนสหกรณ์และสมาชิก	25
2. แหล่งที่มาและใช้ไปของเงินทุน	26
3. การดำเนินธุรกิจ	28
4. ผลการดำเนินงาน	37
5. ฐานะการเงิน	39
6. ประสิทธิภาพการบริหารงาน	43



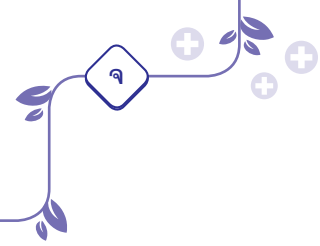

สารบัญ (ต่อ)

	หน้า
▶ สหกรณ์การเกษตร	47
1. จำนวนสหกรณ์	50
2. จำนวนสมาชิก	51
3. การถือหุ้นของสมาชิก	52
4. การดำเนินธุรกิจ	54
5. ฐานะการเงิน	58
6. ผลการดำเนินงาน	69
7. แหล่งที่มาและใช้ไปของเงินทุน	71
8. ภาวะเศรษฐกิจทางการเงิน	76
▶ สหกรณ์นิคม	87
1. จำนวนสหกรณ์	91
2. จำนวนสมาชิก	92
3. การถือหุ้นของสมาชิก	93
4. การดำเนินธุรกิจ	95
5. ฐานะการเงิน	99
6. ผลการดำเนินงาน	106
7. แหล่งที่มาและใช้ไปของเงินทุน	110
8. ภาวะเศรษฐกิจทางการเงิน	113



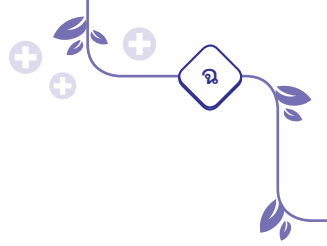

สารบัญ (ต่อ)

	หน้า
▶ สหกรณ์ประมง	123
1. จำนวนสหกรณ์	127
2. จำนวนสมาชิก	128
3. การถือหุ้นของสมาชิก	130
4. การดำเนินธุรกิจ	131
5. ฐานะการเงิน	135
6. ผลการดำเนินงาน	143
7. แหล่งที่มาและใช้ไปของเงินทุน	145
8. ภาวะเศรษฐกิจทางการเงิน	148
▶ ชุมชนสหกรณ์	161
1. จำนวนชุมชนสหกรณ์	164
2. จำนวนสมาชิก	165
3. การถือหุ้นของสมาชิก	166
4. การดำเนินธุรกิจ	167
5. ฐานะการเงิน	170
6. ผลการดำเนินงาน	182
7. แหล่งที่มาและใช้ไปของเงินทุน	185
8. ภาวะเศรษฐกิจทางการเงิน	188



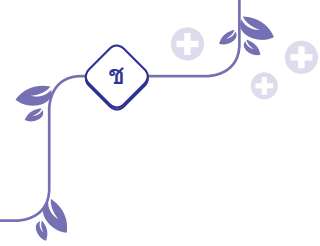

สารบัญ (ต่อ)

	หน้า
▶ กลุ่มเกษตรกร	199
1. จำนวนกลุ่มเกษตรกร	203
2. จำนวนสมาชิก	204
3. การถือหุ้นของสมาชิก	206
4. การดำเนินธุรกิจ	207
5. ฐานะการเงิน	211
6. ผลการดำเนินงาน	221
7. แหล่งที่มาและใช้ไปของเงินทุน	224
8. ภาวะเศรษฐกิจทางการเงิน	227
▶ ภาคผนวก	239
ตารางสถิติและข้อมูลทางการเงินของสหกรณ์ภาคการเกษตร	



บทที่ ๑

บทนำ

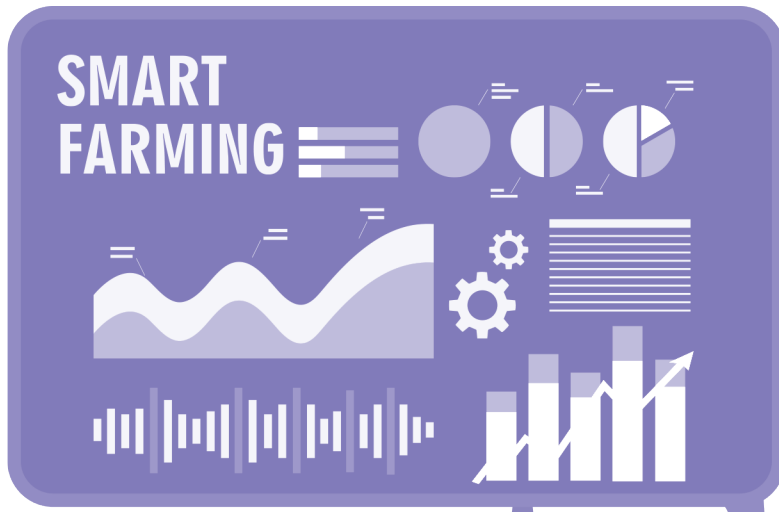

1. หลักการและเหตุผล

กรมตรวจบัญชีสหกรณ์เป็นหน่วยงานหนึ่งในสังกัดกระทรวงเกษตรและสหกรณ์มีภารกิจสำคัญในการสอบบัญชี พัฒนาและวางระบบบัญชีให้สอดคล้องกับธุรกิจของสหกรณ์และกลุ่มเกษตรกร ให้คำปรึกษาแนะนำและให้ความรู้ด้านการบริหารการเงินและการบัญชี ส่งเสริมการจัดทำบัญชี ให้แก่สมาชิกสหกรณ์และกลุ่มเกษตรกร กลุ่มอาชีพ วิสาหกิจชุมชน กลุ่มเป้าหมายตามโครงการพระราชดำริ เกษตรกรและประชาชนกลุ่มเป้าหมาย ตลอดจนพัฒนาเทคโนโลยีและเผยแพร่สารสนเทศทางการเงินของสหกรณ์และกลุ่มเกษตรกร โดยได้กำหนดยุทธศาสตร์ตามนโยบายของรัฐบาล มุ่งพัฒนาประสิทธิภาพการตรวจสอบบัญชีและระบบการบริหารจัดการด้วยวิสัยทัศน์ “ตรวจสอบบัญชี และส่งเสริมการทำบัญชี เพื่อสร้างความเข้มแข็งโปร่งใสแก่สหกรณ์และกลุ่มเกษตรกร”

รายงานผลการดำเนินงานและฐานะการเงินของสหกรณ์ภาคการเกษตรประจำปี 2565 จึงเป็นข้อมูลทางการเงินของสหกรณ์ที่กรมตรวจบัญชีสหกรณ์จัดทำขึ้น เพื่อให้หน่วยงานทั้งภาครัฐและภาคเอกชนที่เกี่ยวข้องใช้เป็นประโยชน์ในการวางแผนและพัฒนาให้การดำเนินงานของสหกรณ์เป็นไปในทิศทางที่ถูกต้องเหมาะสม ตลอดจนสามารถนำไปปรับปรุงและพัฒนาการบริหารงานให้มีประสิทธิภาพยิ่งขึ้นอันจะส่งผลให้ธุรกิจของสหกรณ์สามารถคงอยู่ได้ภายใต้สภาวะการแข่งขันกับหน่วยธุรกิจอื่นๆ

2. วัตถุประสงค์

เพื่อวิเคราะห์ผลการดำเนินงานและฐานะทางการเงินของสหกรณ์ภาคการเกษตรปี 2565 ในการนำไปใช้เป็นข้อมูลอ้างอิง เปรียบเทียบและเป็นข้อมูลในการตัดสินใจและพัฒนาสหกรณ์ให้มีประสิทธิภาพมากยิ่งขึ้น

3. ขอบเขตของรายงาน

รายงานเล่มนี้ใช้ข้อมูลทางการเงินของสหกรณ์ภาคการเกษตร เป็นการนำเสนอเป็นรายประเภท สหกรณ์การเกษตร สหกรณ์นิคม สหกรณ์ประมง ชุมชนสหกรณ์ และกลุ่มเกษตรกรที่ดำเนินธุรกิจ ไม่ดำเนินธุรกิจ และหยุดดำเนินธุรกิจ ซึ่งผ่านการแสดงความเห็นต่องบการเงินจากผู้สอบบัญชีสหกรณ์เรียบร้อยแล้ว ในรอบปี 2565 โดยประมวลผล ณ วันที่ 30 กันยายน 2565

4. ประโยชน์ที่คาดว่าจะได้รับ

1. ทราบถึงความเคลื่อนไหวทางการเงินของสหกรณ์ภาคการเกษตรปี 2565 เพื่อประโยชน์ในการวางแผนและการพัฒนางานสหกรณ์ให้มีประสิทธิภาพยิ่งขึ้น
2. เป็นแหล่งข้อมูลทางการเงินการบัญชีสหกรณ์สำหรับการศึกษา สืบค้น ค้นคว้า อ้างอิงให้กับหน่วยงานทั้งภาครัฐและภาคเอกชนที่เกี่ยวข้องกับสหกรณ์ สถาบันการเงิน และสถาบันการศึกษาต่างๆ ตลอดจนผู้สนใจทั่วไปในการให้ความช่วยเหลือแนะนำส่งเสริมและพัฒนาให้สหกรณ์มีความมั่นคงยิ่งขึ้น
3. เป็นการเผยแพร่ประชาสัมพันธ์ระบบงานสหกรณ์แก่บุคคลทั่วไป

5. นิยามศัพท์

ส่วนหนึ่งของผลการดำเนินงานและฐานะการเงินของสหกรณ์และกลุ่มเกษตรกรได้เกี่ยวข้องกับคำนิยาม ดังนี้

สหกรณ์ภาคการเกษตร หมายถึง สหกรณ์ประเภทการเกษตร ประมง นิคม ซึ่งเป็นองค์กรที่มีผู้ประกอบอาชีพคล้ายกันตามสภาพท้องถิ่นและลักษณะการประกอบอาชีพรวมตัวกันจัดตั้งขึ้น และจดทะเบียนเป็นนิติบุคคลต่อนายทะเบียนสหกรณ์ตามกฎหมายว่าด้วยสหกรณ์ โดยมีจุดมุ่งหมายเพื่อให้สมาชิกดำเนินกิจการร่วมกันและช่วยเหลือซึ่งกันและกัน เพื่อแก้ไขความเดือดร้อนในการประกอบอาชีพของสมาชิกและช่วยยกฐานะความเป็นอยู่ของสมาชิกให้ดีขึ้น

สมาชิก หมายถึง สมาชิกของสหกรณ์ที่ได้ชำระค่าหุ้นตามข้อบังคับของสหกรณ์จำกัดแล้ว และหมายรวมถึงสมาชิกแรกตั้งสหกรณ์ด้วย

มูลค่าธุรกิจ หมายถึง ในรอบปีบัญชีสหกรณ์ได้ดำเนินงานแต่ละด้าน ตามวัตถุประสงค์หลักของสหกรณ์ ได้แก่ รับฝากเงิน สินเชื่อ จัดหาสินค้ามาจำหน่าย รวบรวมผลผลิต แปรรูปผลผลิต การเกษตรและการผลิตสินค้า และให้บริการและส่งเสริมการเกษตร

ธุรกิจสินเชื่อ หมายถึง ธุรกิจซึ่งสหกรณ์เป็นผู้ให้เงินกู้หรือให้สินเชื่อการเกษตรแก่สมาชิก ตามระเบียบและหลักเกณฑ์การให้เงินกู้ เพื่อให้สมาชิกนำไปประกอบอาชีพ หรือใช้จ่ายที่จำเป็น ซึ่งได้แก่ เงินกู้ระยะสั้นที่มีกำหนดชำระคืนภายในเวลาไม่เกิน 2 เดือน ยกเว้น ในกรณีพิเศษสามารถชำระคืนไม่เกิน 18 เดือน เงินกู้ระยะปานกลางที่มีกำหนดให้ชำระคืนภายในเวลา 3 ปี เว้นแต่กรณีพิเศษอาจจะผ่อนผันชำระคืนภายใน 5 ปี นับจากวันเบิกรับสินเชื่อและเงินกู้ระยะยาว ซึ่งมีกำหนดชำระคืนมากกว่า 5 ปีขึ้นไป

ธุรกิจจัดหาสินค้ามาจำหน่าย หมายถึง ธุรกิจที่สหกรณ์จัดหาหรือจัดซื้อสินค้าการเกษตร และวัสดุอุปกรณ์การเกษตร ตลอดจนสินค้าอุปโภคบริโภคที่จำเป็นเพื่อนำมาจำหน่ายให้แก่สมาชิก

ธุรกิจรวบรวมผลผลิต หมายถึง ธุรกิจที่เกิดขึ้นจากการที่สหกรณ์ทำการรวบรวมผลผลิต และผลิตภัณฑ์ทางการเกษตรของสมาชิกนำมาขายหรือแปรรูปเป็นสินค้าสำเร็จรูป เพื่อจำหน่ายต่อให้ได้ราคาดี รักษาผลประโยชน์ให้แก่สมาชิกและเป็นกลไกในการต่อราคาเจรจาทางธุรกิจ ทั้งนี้ ธุรกิจรวบรวมผลผลิต ยังหมายรวมถึงการขายผลผลิตที่ได้จากการแปรรูปอีกด้วย

ธุรกิจแปรรูปผลผลิตการเกษตรและการผลิตสินค้า หมายถึง การที่สมาชิกเก็บรวบรวมผลผลิตแล้วนำไปจัดทำให้เกิดมีราคาเพิ่มขึ้นนั่นคือ การแปรรูปให้เกิดมูลค่าของผลผลิต เพื่อจะได้นำไปจำหน่ายให้ได้ราคาที่ดีขึ้น เป็นกิจกรรมหนึ่งที่มีจุดประสงค์เพื่อช่วยแก้ปัญหาในการประกอบอาชีพของสมาชิก

ธุรกิจให้บริการและส่งเสริมการเกษตร หมายถึง ธุรกิจที่เกิดขึ้นจากการที่สหกรณ์ให้บริการช่วยเหลือเกษตรกรในด้านการเผยแพร่ความรู้และส่งเสริมการเกษตร การวางแผนเพาะปลูก ตลอดจนการบริการและบำรุงที่ดินเพื่อให้เกิดประโยชน์แก่การเพาะปลูกของสมาชิก

ขาย/บริการ หมายถึง รายได้ธุรกิจสินเชื่อ ธุรกิจจัดหาสินค้ามาจำหน่าย ธุรกิจรวบรวมผลผลิต ธุรกิจแปรรูปผลผลิตการเกษตรและการผลิตสินค้า และธุรกิจให้บริการและส่งเสริมการเกษตร ทั้ง 5 ธุรกิจรวมกัน

ต้นทุนขาย/บริการ หมายถึง ต้นทุนของสินค้าหรือบริการทั้ง 5 ธุรกิจรวมกัน โดยให้นำยอดจากงบต้นทุนขาย/บริการ แสดงเป็นยอดรวม

กำไร (ขาดทุน) ขั้นต้น หมายถึง ผลต่างระหว่างขาย/บริการและต้นทุนขาย/บริการ

รายได้เฉพาะธุรกิจ หมายถึง รายได้ที่สามารถแบ่งได้ชัดเจนว่าเป็นของธุรกิจประเภทใด โดยเฉพาะแต่ไม่ใช่รายได้หลักจากธุรกิจนั้นๆ เช่น รายได้ค่าปรับลูกหนี้ หนี้สูญรับคืน เป็นต้น รวมถึงรายได้อื่นที่สามารถแบ่งได้ชัดเจนว่าเป็นของธุรกิจนั้นๆ โดยให้แสดงรายได้เฉพาะธุรกิจเป็นยอดรวม

ค่าใช้จ่ายเฉพาะธุรกิจ หมายถึง ค่าใช้จ่ายที่สามารถแบ่งได้ชัดเจนว่าเป็นของธุรกิจประเภทใด โดยเฉพาะ เช่น ค่าใช้จ่ายในการขาย หนี้สงสัยจะสูญ ค่าเสียหายจากสินค้าขาดบัญชี ดอกเบี้ยจ่าย เงินกู้ที่นำมาใช้ในธุรกิจนั้นๆ โดยเฉพาะ รวมถึงค่าใช้จ่ายดำเนินงานที่สามารถแบ่งได้ชัดเจนว่าเป็นของธุรกิจนั้นๆ โดยให้แสดงค่าใช้จ่ายเฉพาะธุรกิจเป็นยอดรวม

กำไร (ขาดทุน) เฉพาะธุรกิจ ให้นำกำไรขั้นต้นหรือขาดทุนขั้นต้นบวกด้วยรายได้เฉพาะธุรกิจ แล้วหักด้วยค่าใช้จ่ายเฉพาะธุรกิจเพื่อแสดงถึงกำไรหรือขาดทุน

รายได้อื่น หมายถึง รายได้อื่นๆ ที่ไม่ใช่รายได้จากธุรกิจของสหกรณ์และรายได้ที่ไม่สามารถจำแนกได้ว่าเป็นของธุรกิจใด เช่น ดอกเบี้ยเงินฝากธนาคาร ดอกเบี้ยเงินฝากสหกรณ์อื่น ค่าธรรมเนียมแรกเข้า ผลตอบแทนจากเงินลงทุน กำไรจากการจำหน่ายเงินลงทุน กำไรจากการจำหน่ายสินทรัพย์ เป็นต้น

ค่าใช้จ่ายในการดำเนินงาน หมายถึง ค่าใช้จ่ายทั่วไปที่เกิดขึ้นในการบริหารกิจการเป็นส่วนรวม เช่น เงินเดือนและค่าจ้าง ค่าล่วงเวลา ค่าเบี้ยประชุม ค่าเบี้ยเลี้ยงพาหนะ ค่าเครื่องเขียน แบบพิมพ์ ค่ารับรองบำเหน็จเจ้าหน้าที่ ค่าเสื่อมราคาอาคารและอุปกรณ์ ค่าน้ำ - ค่าไฟฟ้า เป็นต้น

กำไร (ขาดทุน) สุทธิ หมายถึง ผลรวมของสหกรณ์ที่มีผลการดำเนินงานในรอบปีทางบัญชี ที่คำนวณได้จากการนำรายได้เปรียบเทียบกับค่าใช้จ่ายของสหกรณ์ ผลลัพธ์แสดงเป็นกำไร หรือขาดทุนสุทธิ

สินทรัพย์ หมายถึง สิ่งที่มีตัวตนหรือไม่มีตัวตนที่อยู่ในความควบคุมของสหกรณ์ซึ่งเป็นผลของเหตุการณ์ในอดีตที่อาจได้มาจากการซื้อหรือสร้างขึ้นเอง เช่าซื้อ รัับบริจาค โดยสหกรณ์จะได้รับประโยชน์เชิงเศรษฐกิจในอนาคตจากกระแสเงินสด หรือรายการเทียบเท่าเงินสดทั้งทางตรงและทางอ้อมรวมทั้งต้องสามารถวัดมูลค่าได้อย่างน่าเชื่อถือประกอบด้วย

1. สินทรัพย์หมุนเวียน หมายถึง เงินสดหรือสินทรัพย์ที่สหกรณ์ถือไว้เพื่อขาย หรือนำมาใช้ในการดำเนินงานตามปกติ และคาดว่าจะได้รับประโยชน์จากสินทรัพย์นั้น ภายใน 12 เดือนนับจากวันที่ในงบแสดงฐานะการเงิน ทั้งนี้ ถ้ารอบระยะเวลาการดำเนินงานตามปกติของสหกรณ์สั้นกว่า 1 ปี ให้ถือระยะเวลา 1 ปี เป็นเกณฑ์ในการพิจารณาจัดประเภทของสินทรัพย์หมุนเวียนประกอบด้วย

1.1 เงินสดและเงินฝากธนาคาร

เงินสด หมายถึง ธนบัตรและเหรียญกษาปณ์ ที่สหกรณ์มีอยู่รวมทั้งเช็คที่ยังไม่ได้ นำฝาก เช็คเดินทาง ดราฟท์ของธนาคาร ตัวแลกเงินไปรษณีย์ และธนาคณัติ ทั้งนี้ ไม่รวมดวงตราไปรษณีย์อากรแสตมป์ เช็คลงวันที่ล่วงหน้า ใบยืมและเอกสารทางการเงิน ได้แก่ ตัวเงินพันธบัตรรัฐบาล ใบหุ้นกู้ใบหุ้นทุน ฯลฯ

เงินฝากธนาคาร หมายถึง เงินฝากธนาคารทุกประเภท รวมทั้งบัตรเงินฝาก สลากออมสิน สลากทวิสิน หรือสลากแบบอื่นๆ ที่ออกโดยธนาคารและสถาบันการเงิน

1.2 เงินฝากสหกรณ์อื่น หมายถึง เงินที่สหกรณ์ฝากไว้ที่ชุมนุมสหกรณ์และสหกรณ์อื่น หากมีเงินฝากชุมนุมสหกรณ์เพียงแห่งเดียว ให้ระบุชื่อรายการเป็น “เงินฝากชุมนุมสหกรณ์” แทนชื่อรายการ “เงินฝากสหกรณ์อื่น”

1.3 เงินส่งชำระหนี้ระหว่างทาง หมายถึง เงินที่สหกรณ์ส่งชำระหนี้ แต่ยังไม่อาจจำแนกเงินที่ส่งนั้นได้ว่าเป็นส่วนที่ชำระดอกเบี้ยและส่วนที่ชำระต้นเงินเป็นจำนวนเท่าใด หรือยังไม่ได้รับหลักฐานการชำระหนี้

1.4 เงินลงทุนระยะสั้น หมายถึง หลักทรัพย์ที่สหกรณ์ตั้งใจถือไว้ไม่เกิน 1 ปี โดยจะขายเมื่อมีความต้องการเงินสดและส่วนของเงินลงทุนระยะยาวที่จะครบกำหนดได้ก่อนภายในรอบหนึ่งปีบัญชีถัดไป

1.5 เงินให้กู้ยืมระยะสั้น - สุทธิ หมายถึง เงินให้สหกรณ์อื่นและให้สมาชิกกู้ยืมทุกประเภทโดยมีสัญญาการกู้ยืมเป็นหลักฐาน ซึ่งยังคงค้างชำระต่อสหกรณ์

1.6 ลูกหนี้ระยะสั้น - สุทธิ หมายถึง สิทธิเรียกร้องจากบุคคลอื่น ไม่ว่าจะเป็นในรูปแบบเงินสด สินค้า หรือบริการที่มีกำหนดระยะเวลาชำระคืนภายในหนึ่งรอบปีบัญชีถัดไป และลูกหนี้ที่ถึงกำหนดชำระแล้วแต่ยังไม่ได้รับชำระคืนรวมกันทุกประเภท ลูกหนี้ระยะสั้น-สุทธิ ประกอบด้วย ลูกหนี้ประเภทต่างๆ ได้แก่ ตัวเงินรับ ลูกหนี้การค้า ลูกหนี้ขายผ่านบัญชี ลูกหนี้จากการขายผ่อนชำระ ลูกหนี้ค่าบริการ และลูกหนี้อื่นๆ

1.7 ดอกเบี้ยเงินให้กู้ยืม – สุทธิ หมายถึง ดอกเบี้ยจากเงินให้สมาชิก หรือสหกรณ์อื่น ๆ ทุกประเภทที่ลูกหนี้ค้างชำระต่อสหกรณ์

1.8 สินค้าคงเหลือ หมายถึง สินค้าที่มิได้ขายตามลักษณะการประกอบธุรกิจ โดยปกติกรณีเป็นสหกรณ์ที่มีการดำเนินงานด้านแปรรูป สินค้าคงเหลือให้รวมถึงสินค้าที่อยู่ระหว่างกระบวนการผลิตและวัตถุดิบที่มิได้เพื่อการผลิต ทั้งนี้ สินค้าคงเหลือไม่รวมถึงสินค้าที่รับฝากขาย วัสดุที่มิได้ใช้ในโรงงานและในสำนักงาน สินค้าที่ลงบัญชีขายแล้วแต่ผู้ซื้อยังไม่ได้รับสินค้า ตลอดจนสินค้าที่สั่งซื้อและผู้ขายส่งสินค้ามาให้แล้วแต่ยังไม่ได้ลงบัญชีซื้อในงวดนั้น

1.9 สินทรัพย์หมุนเวียนอื่น หมายถึง

วัสดุคงเหลือ หมายถึง ของส่วนน้อยที่ใช้ในการผลิตสินค้าสำเร็จรูป อาจเป็นส่วนผสมหรือส่วนประกอบหรือไม่ก็ได้ เช่น เคมีภัณฑ์ น้ำมันเชื้อเพลิง น้ำมันหล่อลื่น ฯลฯ รวมทั้งของที่ซื้อหรือได้มาเพื่อใช้ในการดำเนินงานตามปกติของสหกรณ์ ซึ่งจะใช้หมดไปในระยะเวลาสั้น เช่น เครื่องเขียนแบบพิมพ์ วัสดุสำนักงาน

- ค่าใช้จ่ายล่วงหน้า เช่น ค่าเช่าจ่ายล่วงหน้า ค่าเบี้ยประกันจ่ายล่วงหน้า
- รายได้ค้างรับ เช่น ค่าปรับค้างรับ ค่าเช่าค้างรับ ค่านายหน้าค้างรับ เป็นต้น
- เงินชำระหนี้เกินรอเรียกคืน หรือเจ้าหนี้ยอดเดบิต
- เงินปันผลและเงินเฉลี่ยคืนคลาดเคลื่อน
- สินทรัพย์รอการขาย หมายถึง สินทรัพย์ที่ตกเป็นของสหกรณ์ เนื่องจากการได้รับชำระหนี้ หรือจากการที่สหกรณ์ได้ซื้อสินทรัพย์ที่จำนองไว้กับสหกรณ์จากการขายทอดตลาด โดยคำสั่งของศาลหรือเจ้าพนักงานพิทักษ์ทรัพย์
- สินทรัพย์หมุนเวียนอื่นที่ไม่อาจแสดงไว้ในรายการที่ 1.1 ถึง 1.8 ได้

2. สินทรัพย์ไม่หมุนเวียน หมายถึง สินทรัพย์ที่ไม่ใช่สินทรัพย์หมุนเวียนที่มีตัวตน รวมถึงสินทรัพย์ไม่มีตัวตน สินทรัพย์ทางการเงินและสินทรัพย์ดำเนินงานที่มีระยะยาวโดยลักษณะซึ่งปกติในระยะเวลาที่คาดว่าจะได้รับประโยชน์จากสินทรัพย์นั้นเกินกว่า 12 เดือน นับจากวันที่ในงบแสดงฐานะการเงิน ประกอบด้วย

2.1 เงินลงทุนระยะยาว หมายถึง หลักทรัพย์ที่สหกรณ์ตั้งใจถือไว้เป็นระยะเวลานานเกินกว่า 1 ปี รวมทั้งเงินลงทุนที่ไม่มีกำหนดอายุใ้ถอน และเป็นเงินลงทุนที่สามารถลงทุนได้ตามกฎหมายสหกรณ์ หรือตามที่คณะกรรมการพัฒนาการสหกรณ์แห่งชาติ (คพช.) กำหนด

2.2 เงินให้กู้ยืมระยะยาว หมายถึง เงินให้สหกรณ์อื่นและให้สมาชิกกู้ยืมทุกประเภท ที่มีกำหนดชำระคืนเกินกว่า 12 เดือน นับจากวันที่ในงบดุล

2.3 ลูกหนี้ระยะยาว – สุทธิ หมายถึง ลูกหนี้ที่มีอายุการเป็นหนี้หรือสิทธิในการเรียกร้องยังไม่ครบกำหนดเรียกคืนในรอบปีบัญชีถัดไป

2.4 มูลค่าพันธบัตร – สุทธิ หมายถึง มูลค่าพันธบัตรที่มีได้มีไว้เพื่อขายโดยตรง แต่มีไว้เพื่อใช้ทำพันธบัตรหรือให้ผลผลิตซึ่งมีอายุการใช้ประโยชน์เกินกว่า 1 ปี

2.5 ที่ดิน อาคารและอุปกรณ์ – สุทธิ หมายถึง สินทรัพย์ที่มีตัวตนที่สหกรณ์ไว้เพื่อใช้ประโยชน์ในการผลิต เพื่อใช้ในการจำหน่ายสินค้า หรือให้บริการ เพื่อให้เช่า หรือเพื่อใช้ในการบริหารงาน ซึ่งคาดว่าจะใช้ประโยชน์มากกว่าหนึ่งรอบปีบัญชี รวมถึงสิ่งที่มีไว้เพื่อใช้ในการบำรุงรักษา หรือซ่อมแซมสินทรัพย์ดังกล่าว ทั้งนี้ต้องเป็นสินทรัพย์ที่มีได้มีไว้เพื่อขาย

2.6 สินทรัพย์ไม่มีตัวตน หมายถึง สินทรัพย์ประเภทที่ไม่อาจแลเห็นและจับต้องไม่ได้ มีลักษณะเป็นสิทธิต่างๆ ตามที่กฎหมายกำหนด การแสดงรายการให้แสดงด้วยยอดสุทธิหลังจากหักค่าตัดจ่ายสินทรัพย์ไม่มีตัวตน ได้แก่ สิทธิการเช่า สิทธิการใช้ประโยชน์ที่ดิน อาคาร อุปกรณ์ และอื่นๆ สิทธิบัตร สัมปทาน และสิทธิในการใช้ซอฟต์แวร์ต่างๆ

2.7 สินทรัพย์ไม่หมุนเวียนอื่น หมายถึง สินทรัพย์ไม่หมุนเวียนนอกเหนือจากรายการ 2.1 ถึง 2.6 ได้แก่

- ค่าใช้จ่ายรอตัดบัญชี ซึ่งได้แก่ ค่าใช้จ่าย หรือต้นทุนที่เกิดขึ้นแล้วและก่อให้เกิดประโยชน์แก่สหกรณ์เป็นระยะเวลานานเกินกว่า 1 งวดบัญชี เช่น ค่าปรับปรุง ค่าตกแต่ง ค่าซ่อมแซมสินทรัพย์ที่ใช้เงินจำนวนมาก เป็นต้น

- สินทรัพย์ไม่หมุนเวียนอื่น เช่น ที่ดินที่มีได้ใช้ในการดำเนินงานในปีปัจจุบัน และไม่มีจุดประสงค์ที่จะรอจำหน่าย ที่ดินที่ถือไว้เพื่อขยายงาน เงินมัดจำ เงินประกัน เงินทดรองจ่าย ดำเนินคดีในส่วนที่ระยะเวลาดำเนินคดีเกินกว่า 1 ปี เป็นต้น

หนี้สินหมุนเวียน หมายถึง หนี้สินซึ่งมีระยะเวลาการชำระคืนภายใน 12 เดือน นับจากวันที่ในงบแสดงฐานะการเงิน หรือภายในวัฏจักรการดำเนินงานตามปกติของสหกรณ์ ซึ่งคาดว่าจะต้องจ่ายชำระด้วยสินทรัพย์หมุนเวียน หรือด้วยการก่อหนี้สินระยะสั้นอื่นแทน หนี้สินบางชนิดควรจัดประเภทไว้เป็นหนี้สินหมุนเวียนแม้ว่าจะครบกำหนดเกินกว่า 12 เดือนนับจากวันที่ในงบแสดงฐานะการเงินก็ตาม เช่น เจ้าหนี้การค้า ค่าใช้จ่ายค้างจ่ายต่างๆ เนื่องจากถือเป็นส่วนหนึ่งของเงินทุนหมุนเวียนที่ใช้ในรอบระยะเวลาการดำเนินงานตามปกติของสหกรณ์ ประกอบด้วย

1. เงินเบิกเกินบัญชีธนาคารและเงินกู้ยืมระยะสั้น

เงินเบิกเกินบัญชีธนาคาร หมายถึง จำนวนเงินซึ่งสหกรณ์เป็นหนี้ธนาคารเกิดจากการส่งจ่ายเงินเกินกว่าจำนวนที่ฝากไว้ โดยทำสัญญาเงินเบิกเกินบัญชีกับธนาคารไว้เป็นหลักฐาน

เงินกู้ยืมระยะสั้น หมายถึง หนี้สินระยะสั้นที่เกิดจากการกู้ยืม โดยทำสัญญากู้ยืมไว้เป็นหลักฐาน

2. เจ้าหนี้การค้า หมายถึง ภาระผูกพันที่จะต้องชำระค่าสินค้าหรือค่าบริการที่สหกรณ์ได้รับตามปกติ

3. ส่วนของหนี้สินไม่หมุนเวียนที่ถึงกำหนดชำระภายในหนึ่งปี หมายถึง ส่วนของหนี้สินไม่หมุนเวียนที่ถึงกำหนดชำระคืนในรอบหนึ่งปีบัญชีถัดไป รวมทั้งส่วนของหนี้สินไม่หมุนเวียนที่พ้นกำหนดการชำระแล้วแต่ยังไม่มีการชำระ

4. เงินรับฝาก หมายถึง เงินที่สหกรณ์รับฝากไว้จากสมาชิกและสหกรณ์อื่นทั้งประเภทออมทรัพย์ ออมทรัพย์พิเศษ ประจำ และเงินรับฝากประเภทอื่น

5. ค่าบำรุงสันนิบาตสหกรณ์แห่งประเทศไทยค้างจ่าย หมายถึง เงินที่สหกรณ์จัดสรรจากกำไรสุทธิประจำปี เพื่อจ่ายเป็นค่าบำรุงให้กับสันนิบาตสหกรณ์แห่งประเทศไทยตามที่ถูกกฎหมายกำหนด แต่สหกรณ์ยังไม่ได้ชำระให้แก่สันนิบาตสหกรณ์แห่งประเทศไทย

6. หนี้สินหมุนเวียนอื่น หมายถึง ค่าใช้จ่ายค้างจ่าย รายได้รับล่วงหน้า เงินยืมตรงเงินปันผล/เงินเฉลี่ยคืนค้างจ่าย เงินรอจ่ายคืน หรือลูกหนี้ยอดเครดิต

หนี้สินไม่หมุนเวียน หมายถึง หนี้สินซึ่งมีระยะเวลาการชำระคืนเกินกว่า 12 เดือน นับจากวันที่ในงบแสดงฐานะการเงิน หรือเกินกว่ารอบระยะเวลาการดำเนินงานตามปกติของสหกรณ์ประกอบด้วย

1. เงินกู้ยืมระยะยาว หมายถึง หนี้สินระยะยาวที่เกิดจากการกู้ยืม โดยทำสัญญากู้ยืมไว้เป็นหลักฐาน หักด้วยส่วนของหนี้สินระยะยาวที่ถึงกำหนดชำระภายในหนึ่งปี

2. เจ้าหนี้ค่าเช่าซื้อสินทรัพย์ หมายถึง ภาระผูกพันที่สหกรณ์ต้องชำระค่าสินทรัพย์ โดยการผ่อนชำระเป็นงวดๆ

3. หนี้สินไม่หมุนเวียนอื่น หมายถึง หนี้สินที่ไม่อาจแสดงไว้ในรายการหนี้สินหมุนเวียนได้แก่ สำรองบำเหน็จเจ้าหน้าที่ เงินประกันความเสียหายเจ้าหน้าที่ เงินประกันการก่อสร้างเงินรับบริจาคที่มีวัตถุประสงค์เพื่อการใดการหนึ่งโดยเฉพาะเงินทุนหรือกองทุนต่างๆ ที่เกิดจากการตัดเป็นค่าใช้จ่ายประจำปี

ทุนเรือนหุ้น หมายถึง จำนวนเงินค่าหุ้นที่สมาชิกได้ชำระมูลค่าแล้ว โดยให้แยกแสดงเป็น 2 รายการ คือ หุ้นที่ชำระเต็มมูลค่าแล้ว และหุ้นที่ชำระไม่ครบมูลค่า กรณีสหกรณ์มีเฉพาะหุ้นปกติ ซึ่งชำระเต็มมูลค่าแล้วให้แสดงรายการเป็นหุ้นที่ชำระเต็มมูลค่าแล้วและตัดรายการอื่นที่ไม่มีออก

ทุนสำรอง หมายถึง ส่วนทุนของสหกรณ์ที่ได้จากการจัดสรรกำไรสุทธิประจำปีที่สหกรณ์จัดสรรไว้ตามข้อบังคับ รวมทั้งได้จากเงินอุดหนุน หรือสินทรัพย์ที่สหกรณ์ได้รับบริจาคโดยมิได้มีการกำหนดวัตถุประสงค์ว่าให้ใช้เพื่อการใด เงินโอนจากทุนสะสมต่างๆ ที่ได้จัดสรรเพื่อจัดให้มีสินทรัพย์ และได้มีการจัดหาสินทรัพย์แล้ว เงินโอนจากทุนสะสมต่างๆ คงเหลือเมื่อสิ้นสุดวัตถุประสงค์ของทุนแล้ว ทั้งนี้ ทุนสำรองจะถอนจากบัญชีได้เพื่อชดเชยการขาดทุน หรือเพื่อจัดสรรเข้าบัญชี ทุนสำรองให้แก่สหกรณ์ใหม่ที่จัดทะเบียนแบ่งแยกจากสหกรณ์เดิม ในกรณีที่สหกรณ์ประสบผลขาดทุนให้แสดงทุนสำรองหักด้วยขาดทุนสุทธิ

ทุนสะสมตามข้อบังคับ ระเบียบและอื่นๆ หมายถึง ส่วนทุนของสหกรณ์ที่จัดสรรจากกำไรสุทธิประจำปีตามข้อบังคับ เพื่อตอบแทนแก่สมาชิก กรรมการ และเจ้าหน้าที่สหกรณ์ หรือเพื่อดำเนินการอย่างใดอย่างหนึ่งตามที่กำหนดไว้ในข้อบังคับระเบียบและอื่นๆ ได้แก่ ทุนสาธารณประโยชน์ ทุนศึกษาอบรมทางสหกรณ์ ทุนเพื่อขยายงาน ทุนเพื่อให้การสงเคราะห์ ทุนเพื่อส่งเสริมสวัสดิการ รวมถึงเงินทุน หรือเงินกองทุนต่างๆ ที่เกิดจากการตัดจ่ายเป็นค่าใช้จ่ายประจำปีและจากการจัดสรรจากกำไรสุทธิประจำปีรวมกัน

กำไร (ขาดทุน) จากเงินลงทุนที่ยังไม่เกิดขึ้น

กำไรจากเงินลงทุนที่ยังไม่เกิดขึ้น หมายถึง ส่วนต่างระหว่างราคาตามบัญชีรวม (ราคาทุนรวม) ของเงินลงทุนที่อยู่ในความต้องการของตลาดที่ต่ำกว่ามูลค่ายุติธรรมรวมของเงินลงทุนนั้น ซึ่งถือเป็นส่วนเกินทุนที่เกิดจากการเปลี่ยนแปลงมูลค่าของเงินลงทุน โดยให้ตั้งบัญชีพักไว้จนกว่าจะจำหน่ายเงินลงทุนนั้นได้ จึงจะรับรู้ส่วนต่างเป็นรายได้ในงบกำไรขาดทุน

ขาดทุนจากเงินลงทุนที่ยังไม่เกิดขึ้น หมายถึง ส่วนต่างระหว่างราคาตามบัญชีรวม (ราคาทุนรวม) ของเงินลงทุนที่อยู่ในความต้องการของตลาดที่สูงกว่ามูลค่ายุติธรรมรวมของเงินลงทุนนั้น ซึ่งถือเป็นส่วนต่ำกว่าทุนที่เกิดจากการเปลี่ยนแปลงมูลค่าของเงินลงทุน โดยให้ตั้งบัญชีพักไว้จนกว่าจะจำหน่ายเงินลงทุนนั้นได้ จึงจะรับรู้ส่วนต่างเป็นค่าใช้จ่ายในงบกำไรขาดทุน

ส่วนเกินทุนจากการตีราคาสินทรัพย์ หมายถึง ส่วนต่างระหว่างราคาตามบัญชีของสินทรัพย์ที่ต้องการตีราคาเพิ่มขึ้นให้เท่ากับมูลค่ายุติธรรมของสินทรัพย์นั้น ส่วนเกินทุนจากการตีราคาสินทรัพย์นี้ให้โอนไปยังบัญชีทุนสำรองตามส่วนที่ถือเป็นรายการที่เกิดขึ้นแล้วเมื่อมีการใช้สินทรัพย์นั้น โดยจำนวนของส่วนเกินทุนที่ถือเป็นรายการที่เกิดขึ้นแล้ว คำนวณจากผลต่างระหว่างค่าเสื่อมราคาที่คำนวณจากราคาตามบัญชีที่ตีใหม่กับค่าเสื่อมราคาที่คำนวณจากราคาทุนเดิม และกรณีที่มีการจำหน่าย หรือเลิกใช้สินทรัพย์ที่มีการตีราคาใหม่ให้โอนส่วนเกินทุนจากการตีราคาสินทรัพย์ดังกล่าวตามจำนวนที่เหลืออยู่ไปยังบัญชีทุนสำรอง

ขาดทุนสะสม หมายถึง ผลของขาดทุนสุทธิประจำปีที่เกิดขึ้นกว่าทุนสำรอง

กำไรสุทธิประจำปี หมายถึง ยอดคงเหลือของกำไรสุทธิที่นำไปหักขาดทุนสะสมแล้ว ซึ่งเป็นผลลัพธ์จากกำไรสุทธิสูงกว่าขาดทุนสะสม

ที่มาข้อมูล : สำนักงานมาตรฐานการบัญชีและสอบบัญชี

บทที่ ๒

วิธีดำเนินการ

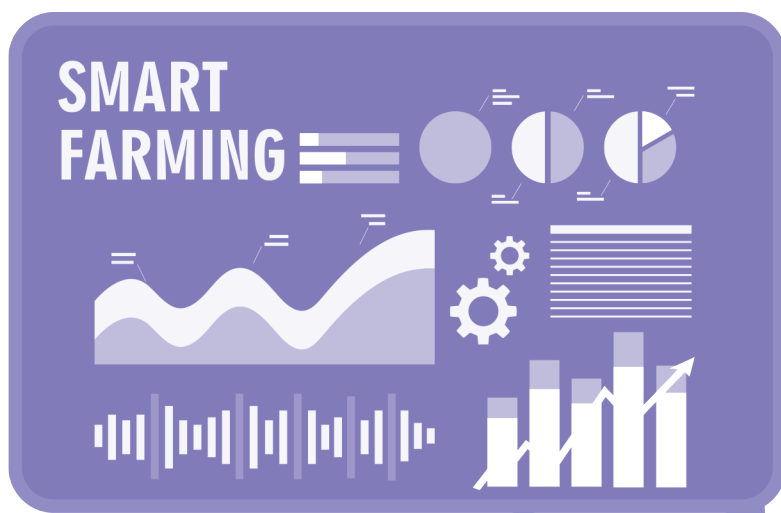

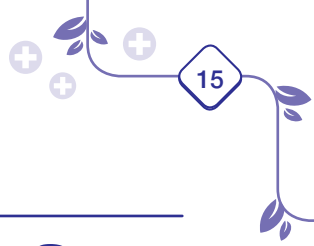

บทที่

2

วิธีดำเนินการ

ในการจัดทำรายงานผลการดำเนินงานและฐานะการเงินของสหกรณ์ภาคการเกษตร ประจำปี 2565 ใช้วิธีการวิเคราะห์เชิงพรรณนา (Descriptive Method) โดยศึกษาจากข้อมูลทั่วไปของสหกรณ์ การดำเนินธุรกิจ โครงสร้างทางการเงิน ความสัมพันธ์ของแหล่งที่มาและใช้ไปของเงินทุน วิเคราะห์มุมมอง 6 มิติ (CAMELS Analysis) และข้อเสนอแนะ

1. การเก็บรวบรวมข้อมูล

รายงานผลการดำเนินงานและฐานะการเงินของสหกรณ์ภาคการเกษตร ปี 2565 เป็นการรวบรวมข้อมูลทางการเงิน โดยใช้ข้อมูลทุติยภูมิ (Secondary Data) จากงบการเงินที่ผู้สอบบัญชีแสดงความเห็นแล้วนำเสนอเป็นรายประเภทสหกรณ์การเกษตร สหกรณ์ประมง สหกรณ์นิคม ชุมนุมสหกรณ์ และกลุ่มเกษตรกรทั่วประเทศ มีสถานะดำเนินธุรกิจ ไม่ดำเนินธุรกิจ และหยุดดำเนินธุรกิจ ด้วยระบบสารสนเทศทางการเงินของสหกรณ์และกลุ่มเกษตรกร รวบรวมข้อมูลสิ้นสุด ณ วันที่ 30 กันยายน 2565

2. การวิเคราะห์ข้อมูล

2.1 การวิเคราะห์ตามแนวนอน (Horizontal Analysis)

เป็นการวิเคราะห์โดยดูแนวโน้มการเปลี่ยนแปลงของรายการต่างๆ ในงบการเงินเมื่อเวลาผ่านไปโดยใช้วิธีอัตราร้อยละของปีฐานเคลื่อนที่ (Moving - based Analysis) เพื่อวิเคราะห์หาอัตราการเปลี่ยนแปลงของขยายตัวที่เพิ่มขึ้นหรือลดลงของธุรกิจและอื่นๆ

$$\text{อัตราการเติบโตของปีที่ต้องการ} = \frac{(Y_t - Y_{t-1})}{Y_{t-1}} \times 100$$

Y_t หมายถึง ตัวเลขของปีที่ต้องการ

Y_{t-1} หมายถึง ตัวเลขของปีก่อน



2.2 การวิเคราะห์แนวตั้ง (Vertical Analysis)

เป็นการวิเคราะห์เปรียบเทียบรายการต่าง ๆ ในงบการเงินของปีเดียวกัน โดยกำหนดมูลค่าของรายการที่สำคัญในงบการเงินเป็นตัวเปรียบเทียบหรือเป็นฐานมีค่าเป็นอัตราร้อยละเท่ากับ 100 แล้วดูรายการอื่นจะมีค่าเป็นอัตราร้อยละเท่าไร

2.3 การวิเคราะห์อัตราส่วนทางการเงินด้วย CAMELS Analysis

เป็นการวิเคราะห์ความสัมพันธ์ของข้อมูลในลักษณะของอัตราส่วน (Ratio Analysis) ซึ่งอัตราส่วนทางการเงินที่ใช้เป็นตัววัดในแต่ละมิติมีดังนี้

มุมมอง 6 มิติ ของ CAMELS Analysis

- มิติที่ 1 C – Capital Strength : ความเพียงพอของเงินทุนต่อความเสี่ยง
- มิติที่ 2 A – Asset Quality : คุณภาพของสินทรัพย์
- มิติที่ 3 M – Management Ability : ชีตความสามารถในการบริหาร
- มิติที่ 4 E – Earning Sufficiency : การทำกำไร
- มิติที่ 5 L – Liquidity : สภาพคล่อง
- มิติที่ 6 S – Sensitivity : ผลกระทบของธุรกิจ

มิติที่ 1 ความเพียงพอของเงินทุนต่อความเสี่ยง

อัตราส่วนทางการเงิน	สูตรการคำนวณ
อัตราส่วนหนี้สินต่อทุน (เท่า)	$\frac{\text{หนี้สินทั้งสิ้น}}{\text{ทุนของสหกรณ์}}$
อัตราส่วนทุนสำรองต่อสินทรัพย์ (เท่า)	$\frac{\text{ทุนสำรอง}}{\text{สินทรัพย์ทั้งสิ้น}}$
อัตรการเติบโตทุนของสหกรณ์ (%)	$\frac{(\text{ทุนของสหกรณ์ปีปัจจุบัน} - \text{ทุนของสหกรณ์ปีก่อน}) \times 100}{\text{ทุนของสหกรณ์ปีก่อน}}$
อัตรการเติบโตของหนี้ (%)	$\frac{(\text{หนี้สินทั้งสิ้นปีปัจจุบัน} - \text{หนี้สินทั้งสิ้นปีก่อน}) \times 100}{\text{หนี้สินทั้งสิ้นปีก่อน}}$
อัตราผลตอบแทนต่อส่วนของทุน (%)	$\frac{\text{กำไรสุทธิ} \times 100}{\text{ทุนของสหกรณ์ถัวเฉลี่ย}}$

มิติที่ 2 คุณภาพสินทรัพย์ (Asset Quality)

อัตราส่วนทางการเงิน	สูตรการคำนวณ
อัตราหนี้ค้างชำระ (%)	$\frac{\text{หนี้ที่ชำระไม่ได้ตามกำหนด} \times 100}{\text{หนี้ที่ถึงกำหนดชำระ}}$
อัตราหมุนของสินทรัพย์ (รอบ)	$\frac{\text{ขาย/บริการ (รายได้ธุรกิจหลัก)}}{\text{สินทรัพย์ทั้งสิ้นถัวเฉลี่ย}}$
อัตราผลตอบแทนต่อสินทรัพย์ (%)	$\frac{\text{กำไรจากการดำเนินงาน} \times 100}{\text{สินทรัพย์ถัวเฉลี่ย}}$
อัตราการเติบโตสินทรัพย์ (%)	$\frac{(\text{สินทรัพย์ทั้งสิ้นสิ้นปีปัจจุบัน} - \text{สินทรัพย์ทั้งสิ้นสิ้นปีก่อน}) \times 100}{\text{สินทรัพย์ทั้งสิ้นสิ้นปีก่อน}}$

มิติที่ 3 ชีตความสามารถในการบริหาร (Management Ability)

อัตราส่วนทางการเงิน	สูตรการคำนวณ
อัตราการเติบโตของธุรกิจ (%)	$\frac{(\text{มูลค่าธุรกิจรวมปีปัจจุบัน} - \text{มูลค่าธุรกิจรวมปีก่อน}) \times 100}{\text{มูลค่าธุรกิจรวมปีก่อน}}$

มิติที่ 4 การทำกำไร (Earning Sufficiency)

อัตราส่วนทางการเงิน	สูตรการคำนวณ
อัตราค่าใช้จ่ายดำเนินงานต่อกำไร (ก่อนหักค่าใช้จ่ายดำเนินงาน) (%)	$\frac{\text{ค่าใช้จ่ายดำเนินงาน} \times 100}{\text{กำไรก่อนหักค่าใช้จ่ายดำเนินงาน}}$
อัตราการเติบโตของทุนสำรอง (%)	$\frac{(\text{ทุนสำรองปีปัจจุบัน} - \text{ทุนสำรองปีก่อน}) \times 100}{\text{ทุนสำรองปีก่อน}}$
อัตราการเติบโตของทุนสะสมอื่นๆ (%)	$\frac{\text{ทุนสะสมปีปัจจุบัน} - \text{ทุนสะสมปีก่อน} \times 100}{\text{ทุนสะสมปีก่อน}}$
อัตราการเติบโตของกำไรสุทธิ (%)	$\frac{(\text{กำไรสุทธิปีปัจจุบัน} - \text{กำไรสุทธิปีก่อน}) \times 100}{\text{กำไรสุทธิปีก่อน}}$

มิติที่ 4 การทำกำไร (Earning Sufficiency) (ต่อ)

อัตราส่วนทางการเงิน	สูตรการคำนวณ
กำไรต่อสมาชิก (บาท)	$\frac{\text{กำไรสุทธิ}}{\text{จำนวนสมาชิก}}$
เงินออมต่อสมาชิก (บาท)	$\frac{\text{เงินฝากสมาชิก} + \text{ทุนเรือนหุ้น}}{\text{จำนวนสมาชิก}}$
หนี้สินต่อสมาชิก (บาท)	$\frac{\text{ลูกหนี้เงินกู้} + \text{ลูกหนี้การค้า} + \text{ลูกหนี้ค่าบริการ}}{\text{จำนวนสมาชิก}}$
อัตรากำไรสุทธิ (%)	$\frac{\text{กำไรสุทธิ} \times 100}{\text{ขาย/บริการ (รายได้ธุรกิจหลัก)}}$

มิติที่ 5 สภาพคล่อง (Liquidity)

อัตราส่วนทางการเงิน	สูตรการคำนวณ
อัตราส่วนทุนหมุนเวียน (เท่า)	$\frac{\text{สินทรัพย์หมุนเวียน}}{\text{หนี้สินหมุนเวียน}}$
อัตราหมุนของสินค้า (ครั้ง)	$\frac{\text{ต้นทุนสินค้าที่ขาย}}{\text{สินค้าคงเหลือถัวเฉลี่ย}}$
อายุเฉลี่ยสินค้า (วัน)	$\frac{365 \text{ วัน}}{\text{อัตราหมุนของสินค้า}}$
อัตราลูกหนี้เงินกู้ระยะสั้นที่ชำระหนี้ได้ตามกำหนด (%)	$\frac{\text{ลูกหนี้เงินกู้ระยะสั้นที่ชำระหนี้ได้ตามกำหนด} \times 100}{\text{ลูกหนี้เงินกู้ระยะสั้นที่ถึงกำหนดชำระ}}$

2.4 การวิเคราะห์การเผื่อระวังและเตือนภัยทางการเงิน (CFSAWS:ss V.2)

การวิเคราะห์อัตราส่วนมาตรฐานทางการเงินของสหกรณ์และกลุ่มเกษตรกรเป็นค่าอ้างอิงในการเปรียบเทียบ (Benchmark) ของสหกรณ์และกลุ่มเกษตรกรทั้ง 6 อัตราส่วน เพื่อสร้างความเข้มแข็งและมีเสถียรภาพทางการเงินของสหกรณ์และกลุ่มเกษตรกรด้วยโปรแกรมระบบเผื่อระวังและเตือนภัยทางการเงินของสหกรณ์และกลุ่มเกษตรกร (CFSAWS:ss V.2) โดยการเทียบเคียง มีหลักการเทียบเคียงดังนี้

การเลือกอัตราส่วนเทียบเคียงหลัก

อัตราส่วนที่มีต่อประสิทธิภาพการดำเนินงาน	ผลกระทบที่จะมีต่อมิติของ CAMELS
1. อัตราส่วนหนี้สินต่อทุน (เท่า)	ความเสี่ยงของเงินทุน ความเข้มแข็งของเงินทุน
2. อัตราส่วนทุนสำรองต่อสินทรัพย์ (เท่า)	ความเข้มแข็งของเงินทุน
3. อัตราผลตอบแทนต่อสินทรัพย์ (%)	คุณภาพของสินทรัพย์
4. อัตราค่าใช้จ่ายดำเนินงานต่อกำไร (ก่อนหักค่าใช้จ่ายดำเนินงาน) (%)	การทำกำไร สภาพคล่องทางการเงิน ความเข้มแข็งของเงินทุน
5. อัตราลูกหนี้เงินกู้ระยะสั้นที่ชำระหนี้ได้ตามกำหนด (%)	คุณภาพของสินทรัพย์ สภาพคล่องทางการเงิน
6. อัตราหมุนของสินค้า (ครั้ง)	คุณภาพของสินทรัพย์ สภาพคล่องทางการเงิน

อัตราส่วนมาตรฐานทางการเงินของสหกรณ์และกลุ่มเกษตรกรทั้ง 6 อัตราส่วน มีความสำคัญต่อการเปรียบเทียบและให้ความสนใจในเบื้องต้น เพื่อการอ้างอิงเทียบเคียงสู่การปรับปรุงพัฒนาการบริหารการเงินของสหกรณ์และกลุ่มเกษตรกร สร้างความเข้มแข็ง และมีเสถียรภาพทางการเงิน

อัตราส่วนสำคัญ (Key Ratio)	วัตถุประสงค์ของการเทียบเคียง
1. อัตราส่วนหนี้สินต่อทุน	เพื่อพัฒนาประสิทธิภาพในการบริหารการเงินให้มีความสัมพันธ์กับประสิทธิภาพในการดำเนินงาน
2. อัตราส่วนทุนสำรองต่อสินทรัพย์	เพื่อพัฒนาทุนสำรองให้มั่นคง สามารถเป็นเกราะป้องกันรองรับผลกระทบที่เกิดจากภาวะธุรกิจและการเงิน ที่จะส่งผลกระทบต่อความมั่นคงทางการเงิน
3. อัตราผลตอบแทนต่อสินทรัพย์	เพื่อพัฒนาการใช้ประโยชน์จากสินทรัพย์เพื่อก่อให้เกิดกำไรจากการดำเนินงาน
4. อัตราค่าใช้จ่ายดำเนินงานต่อกำไร (ก่อนหักค่าใช้จ่ายดำเนินงาน)	เพื่อพัฒนาประสิทธิภาพในการบริหารค่าใช้จ่ายดำเนินงานให้มีความสัมพันธ์กับรายได้ที่อาจจะผันผวนตามภาวะธุรกิจ
5. อัตราลูกหนี้เงินกู้ระยะสั้นที่ชำระหนี้ได้ตามกำหนด	เพื่อพัฒนาให้เกิดผลสัมฤทธิ์ในการเร่งรัดลูกหนี้ให้สามารถชำระหนี้ได้ภายในกำหนดเวลา แสดงถึงคุณภาพสินทรัพย์และสภาพคล่องทางการเงิน
6. อัตราหมุนของสินค้า	เพื่อพัฒนาความสามารถในการหมุนของสินค้าแสดงถึงคุณภาพสินทรัพย์และสภาพคล่องทางการเงิน

ระดับเทียบเคียงกับอัตราส่วนมาตรฐานทางการเงินทั้ง 6 อัตราส่วน แบ่งออกเป็น 3 ระดับ ดังนี้

1. อัตราส่วนหนี้สินต่อทุน

หน่วย : เท่า

ประเภท	ระดับมาตรฐาน		
	ดี	พอใช้	ควรปรับปรุง
สหกรณ์การเกษตร	น้อยกว่า 0.75	0.75 – 1.75	มากกว่า 1.75
สหกรณ์ประมง	น้อยกว่า 0.75	0.75 – 1.75	มากกว่า 1.75
สหกรณ์นิคม	น้อยกว่า 0.75	0.75 – 1.75	มากกว่า 1.75
สหกรณ์ร้านค้า	น้อยกว่า 0.50	0.50 – 1.00	มากกว่า 1.00
สหกรณ์บริการ	น้อยกว่า 0.50	0.50 – 1.50	มากกว่า 1.50
สหกรณ์ออมทรัพย์	น้อยกว่า 0.50	0.50 – 1.00	มากกว่า 1.00
สหกรณ์เครดิตยูเนียน	น้อยกว่า 0.50	0.50 – 1.00	มากกว่า 1.00
กลุ่มเกษตรกร	น้อยกว่า 0.50	0.50 – 1.00	มากกว่า 1.00

2. อัตราส่วนทุนสำรองต่อสินทรัพย์

หน่วย : เท่า

ประเภท	ระดับมาตรฐาน		
	ดี	พอใช้	ควรปรับปรุง
สหกรณ์การเกษตร	มากกว่า 0.20	0.10 – 0.20	น้อยกว่า 0.10
สหกรณ์ประมง	มากกว่า 0.25	0.15 – 0.25	น้อยกว่า 0.15
สหกรณ์นิคม	มากกว่า 0.25	0.15 – 0.25	น้อยกว่า 0.15
สหกรณ์ร้านค้า	มากกว่า 0.25	0.15 – 0.25	น้อยกว่า 0.15
สหกรณ์บริการ	มากกว่า 0.25	0.15 – 0.25	น้อยกว่า 0.15
สหกรณ์ออมทรัพย์	มากกว่า 0.10	0.04 – 0.10	น้อยกว่า 0.04
สหกรณ์เครดิตยูเนียน	มากกว่า 0.11	0.05 – 0.11	น้อยกว่า 0.05
กลุ่มเกษตรกร	มากกว่า 0.25	0.15 – 0.25	น้อยกว่า 0.15

3. อัตราผลตอบแทนต่อสินทรัพย์

หน่วย : ร้อยละ

ประเภท	ระดับมาตรฐาน		
	ดี	พอใช้	ควรปรับปรุง
สหกรณ์การเกษตร	มากกว่า 3.00	1.50 – 3.00	น้อยกว่า 1.50
สหกรณ์ประมง	มากกว่า 3.00	1.50 – 3.00	น้อยกว่า 1.50
สหกรณ์นิคม	มากกว่า 3.00	1.50 – 3.00	น้อยกว่า 1.50
สหกรณ์ร้านค้า	มากกว่า 8.00	4.00 – 8.00	น้อยกว่า 4.00
สหกรณ์บริการ	มากกว่า 5.00	2.50 – 5.00	น้อยกว่า 2.50
สหกรณ์ออมทรัพย์	มากกว่า 4.00	2.00 – 4.00	น้อยกว่า 2.00
สหกรณ์เครดิตยูเนียน	มากกว่า 4.00	2.00 – 4.00	น้อยกว่า 2.00
กลุ่มเกษตรกร	มากกว่า 3.00	1.50 – 3.00	น้อยกว่า 1.50

4. อัตราค่าใช้จ่ายดำเนินงานต่อกำไร (ก่อนหักค่าใช้จ่ายดำเนินงาน)

หน่วย : ร้อยละ

ประเภท	ระดับมาตรฐาน		
	ดี	พอใช้	ควรปรับปรุง
สหกรณ์การเกษตร	น้อยกว่า 45.00	45.00 – 65.00	มากกว่า 65.00
สหกรณ์ประมง	น้อยกว่า 50.00	50.00 – 70.00	มากกว่า 70.00
สหกรณ์นิคม	น้อยกว่า 50.00	50.00 – 70.00	มากกว่า 70.00
สหกรณ์ร้านค้า	น้อยกว่า 50.00	50.00 – 70.00	มากกว่า 70.00
สหกรณ์บริการ	น้อยกว่า 50.00	50.00 – 70.00	มากกว่า 70.00
สหกรณ์ออมทรัพย์	น้อยกว่า 25.00	25.00 – 35.00	มากกว่า 35.00
สหกรณ์เครดิตยูเนียน	น้อยกว่า 40.00	40.00 – 60.00	มากกว่า 60.00
กลุ่มเกษตรกร	น้อยกว่า 50.00	50.00 – 70.00	มากกว่า 70.00

5. อัตราลูกหนี้เงินกู้ระยะสั้นที่ชำระได้ตามกำหนด

หน่วย : ร้อยละ

ประเภท	ระดับมาตรฐาน		
	ดี	พอใช้	ควรปรับปรุง
สหกรณ์การเกษตร	มากกว่า 90.00	60.00 – 90.00	น้อยกว่า 60.00
สหกรณ์ประมง	มากกว่า 90.00	60.00 – 90.00	น้อยกว่า 60.00
สหกรณ์นิคม	มากกว่า 90.00	60.00 – 90.00	น้อยกว่า 60.00
สหกรณ์ร้านค้า	มากกว่า 95.00	85.00 – 95.00	น้อยกว่า 85.00
สหกรณ์บริการ	มากกว่า 90.00	60.00 – 90.00	น้อยกว่า 60.00
สหกรณ์ออมทรัพย์	มากกว่า 95.00	85.00 – 95.00	น้อยกว่า 85.00
สหกรณ์เครดิตยูเนียน	มากกว่า 90.00	60.00 – 90.00	น้อยกว่า 60.00
กลุ่มเกษตรกร	มากกว่า 90.00	60.00 – 90.00	น้อยกว่า 60.00

6. อัตราหมุนของสินค้า

หน่วย : ครั้ง

ประเภท	ระดับมาตรฐาน		
	ดี	พอใช้	ควรปรับปรุง
สหกรณ์การเกษตร	มากกว่า 33.50	12.25 – 33.50	น้อยกว่า 12.25
สหกรณ์ประมง	มากกว่า 33.50	12.25 – 33.50	น้อยกว่า 12.25
สหกรณ์นิคม	มากกว่า 33.50	12.25 – 33.50	น้อยกว่า 12.25
สหกรณ์ร้านค้า	มากกว่า 33.50	12.25 – 33.50	น้อยกว่า 12.25
สหกรณ์บริการ	มากกว่า 33.50	12.25 – 33.50	น้อยกว่า 12.25
กลุ่มเกษตรกร	มากกว่า 33.50	12.25 – 33.50	น้อยกว่า 12.25

ผลการเทียบเคียงอัตราส่วนมาตรฐานการเงิน แสดงด้วยสัญญาณภาพสัญลักษณ์ไฟ 3 สีดังนี้

สีเขียว หมายถึง วิเคราะห์และติดตามทั่วไป

สีเหลือง หมายถึง วิเคราะห์และติดตามในรายละเอียดมากขึ้น

สีแดง หมายถึง วิเคราะห์และติดตามในรายละเอียดให้มากที่สุด

ประเมินผลการเทียบเคียงในการวิเคราะห์ โดยจัดระดับการวิเคราะห์และเฝ้าระวังทางการเงินของสหกรณ์และกลุ่มเกษตรกร 4 ระดับ คือ

สีเขียว หมายถึง ระดับวิเคราะห์และเฝ้าระวังปกติ

สีเหลือง หมายถึง ระดับวิเคราะห์และเฝ้าระวังมากขึ้น

สีส้ม หมายถึง ระดับวิเคราะห์และเฝ้าระวังพิเศษ

สีแดง หมายถึง ระดับวิเคราะห์และเฝ้าระวังพิเศษเร่งด่วน

บทที่ 3

ผลการวิเคราะห์ข้อมูลทางการเงิน สหกรณ์ภาคการเกษตร (เกษตร ประมง นิคม)



บทที่

3

ผลการวิเคราะห์ข้อมูลทางการเงิน สหกรณ์ภาคการเกษตร (เกษตร ประมง นิคม)

ในการวิเคราะห์ภาพรวมผลการดำเนินงานและฐานะการเงินของสหกรณ์ภาคการเกษตรในรอบปี 2565 ได้ใช้ข้อมูลของสหกรณ์การเกษตร ประมง นิคม ที่ดำเนินธุรกิจ ไม่ดำเนินธุรกิจ และหยุดดำเนินธุรกิจ ที่ผ่านการแสดงความเห็นต่องบการเงินจากผู้สอบบัญชีเรียบร้อยแล้วประมวลผลข้อมูล ณ วันที่ 30 กันยายน 2565 ทั้งสิ้น 3,019 แห่ง ประกอบด้วย ข้อมูลสหกรณ์การเกษตร 2,878 แห่ง สหกรณ์ประมง 63 แห่ง และสหกรณ์นิคม 78 แห่ง ผลการวิเคราะห์มีดังนี้

1. จำนวนสหกรณ์และสมาชิก

ปี 2565 สหกรณ์ภาคการเกษตรมีจำนวนทั้งสิ้น 3,019 แห่ง ปีก่อนจำนวน 3,086 แห่ง เป็นสหกรณ์การเกษตรมากที่สุด ร้อยละ 95.33 ของจำนวนสหกรณ์ภาคการเกษตรทั้งสิ้น มีสมาชิกรวมทั้งสิ้น 6,377,440 คน ปีก่อนจำนวน 6,417,600 คน ส่วนใหญ่อยู่ในสหกรณ์การเกษตรมากที่สุด ร้อยละ 97.08 ของสมาชิกสหกรณ์ภาคการเกษตรทั้งสิ้น (ตารางที่ 1)

ตารางที่ 1 จำนวนสหกรณ์และสมาชิกสหกรณ์ภาคการเกษตรปี 2565 จำแนกรายประเภทสหกรณ์

รายการ	ประเภทสหกรณ์			ปี 2565 รวม	ปี 2564 รวม
	เกษตร	ประมง	นิคม		
จำนวนสหกรณ์ (แห่ง)	2,878	63	78	3,019	3,086
	(95.33)	(2.09)	(2.58)	(100)	(100)
จำนวนสมาชิก (คน)	6,191,273	11,049	175,118	6,377,440	6,417,600
	(97.08)	(0.17)	(2.75)	(100)	(100)

หมายเหตุ : ตัวเลขในวงเล็บหมายถึงค่าร้อยละ

2. แหล่งที่มาและใช้ไปของเงินทุน

2.1 แหล่งที่มาของเงินทุน

ปี 2565 สหกรณ์ภาคการเกษตรมีทุนดำเนินงานทั้งสิ้น 303,940.43 ล้านบาท ปีก่อน 300,625.87 ล้านบาท พบว่า ทุนดำเนินงานส่วนใหญ่มีแหล่งที่มาจากการก่อหนี้ทั้งสิ้น 211,851.36 ล้านบาท หรือร้อยละ 69.70 ของทุนดำเนินงานทั้งสิ้น ปีก่อน 208,922.86 ล้านบาท อยู่ในรูปของเงินรับฝากมากที่สุด 109,536.88 ล้านบาท หรือร้อยละ 36.04 ของทุนดำเนินงานทั้งสิ้น โดยเป็นเงินรับฝากจากสมาชิก ร้อยละ 32.85 และเงินรับฝากจากสหกรณ์อื่น ร้อยละ 3.19 รองลงมาเป็นทุนของสหกรณ์ และเงินกู้ยืมและเครดิตการค้า ร้อยละ 30.30 และ 27.71 ตามลำดับ เมื่อพิจารณา รายประเภทสหกรณ์ ปรากฏว่า สหกรณ์การเกษตรส่วนใหญ่มีทุนดำเนินงานในรูปของเงินรับฝาก 105,672.04 ล้านบาท หรือร้อยละ 34.77 ของทุนดำเนินงานรวมทั้งสิ้น สหกรณ์ประมง อยู่ในรูปของหนี้สินอื่น ร้อยละ 0.13 ของทุนดำเนินงานรวมทั้งสิ้น ในขณะที่สหกรณ์นิคม อยู่ในรูปของเงินกู้ยืมและเครดิตการค้า ร้อยละ 1.38 ของทุนดำเนินงานรวมทั้งสิ้น (ตารางที่ 2)

ตารางที่ 2 แหล่งที่มาของเงินทุนของสหกรณ์ภาคการเกษตรจำแนกรายประเภทสหกรณ์

หน่วย : ล้านบาท

รายการ	ประเภทสหกรณ์			ปี 2565 รวม	ปี 2564 รวม
	เกษตรกร	ประมง	นิคม		
เงินรับฝากจากสมาชิก	96,357.49 (33.14)	101.02 (8.03)	3,396.13 (28.47)	99,854.64 (32.85)	95,922.86 (31.91)
เงินกู้ยืมและเครดิตการค้า	79,675.10 (27.40)	357.04 (28.39)	4,186.93 (35.09)	84,219.07 (27.71)	86,463.16 (28.76)
เงินรับฝากสหกรณ์อื่น	9,314.55 (3.21)	59.52 (4.73)	308.17 (2.58)	9,682.24 (3.19)	9,687.81 (3.22)
หนี้สินอื่นๆ	16,928.64 (5.82)	399.49 (31.77)	767.28 (6.43)	18,095.41 (5.95)	16,849.03 (5.61)
ทุนของสหกรณ์	88,476.47 (30.43)	340.56 (27.08)	3,272.04 (27.43)	92,089.07 (30.30)	91,703.01 (30.50)
รวม	290,752.25 (100)	1,257.63 (100)	11,930.55 (100)	303,940.43 (100)	300,625.87 (100)

หมายเหตุ : ตัวเลขในวงเล็บหมายถึงค่าร้อยละ

2.2 แหล่งใช้ไปของเงินทุน

ภาพรวมแหล่งการใช้เงินทุนของสหกรณ์ภาคการเกษตร พบว่า ส่วนใหญ่ร้อยละ 60.57 ลงทุนอยู่ในเงินให้กู้ยืม - สุทธิ รองลงมาอยู่ในรูปของเงินสด/เงินฝากธนาคาร/สหกรณ์อื่น ร้อยละ 18.25 ของสินทรัพย์ทั้งสิ้น เมื่อพิจารณารายละเอียดสหกรณ์ ปรากฏว่า สหกรณ์การเกษตรและสหกรณ์นิคม ใช้เงินทุนส่วนใหญ่ไปกับเงินให้กู้ยืม - สุทธิ ร้อยละ 60.57 และร้อยละ 64.48 ตามลำดับ ส่วนสหกรณ์ ประมงใช้เงินทุนไปกับเงินสดและเงินฝากธนาคาร ร้อยละ 36.75 (ตารางที่ 3)

ทั้งนี้ สหกรณ์แต่ละประเภทต้องคำนึงถึงการได้มาของเงินทุนและการใช้ไปของเงินทุน ให้มีความสัมพันธ์ตามเงื่อนไขและระยะเวลาดังกล่าว เพื่อมิให้เกิดความเสี่ยงด้านความเพียงพอ ต่อเงินทุนและสภาพคล่องของเงินทุนของสหกรณ์ต่อภาระผูกพันต่อหนี้ที่ถึงกำหนดชำระ

ตารางที่ 3 การใช้เงินทุนของสหกรณ์ภาคการเกษตร จำแนกรายประเภทสหกรณ์

หน่วย : ล้านบาท

รายการ	ประเภทสหกรณ์			ปี 2565 รวม	ปี 2564 รวม
	เกษตร	ประมง	นิคม		
เงินสด/เงินฝากธนาคาร/ สหกรณ์อื่น	53,401.40 (18.37)	462.21 (36.75)	1,600.42 (13.42)	55,464.03 (18.25)	50,264.59 (16.72)
เงินลงทุนระยะสั้น/ยาว	576.72 (0.20)	0.74 (0.06)	11.35 (0.10)	588.81 (0.19)	667.05 (0.22)
เงินให้กู้ยืม - สุทธิ	176,122.49 (60.57)	287.19 (22.84)	7,693.35 (64.48)	184,103.03 (60.57)	185,941.27 (61.85)
ลูกหนี้อื่น - สุทธิ	11,749.96 (4.04)	128.95 (10.25)	248.68 (2.08)	12,127.59 (3.99)	13,249.25 (4.41)
ที่ดิน อาคารและอุปกรณ์ - สุทธิ	25,876.43 (8.90)	162.54 (12.92)	1,244.62 (10.43)	27,283.59 (8.98)	26,443.24 (8.80)
สินค้าคงเหลือ / อื่น ๆ	23,025.25 (7.92)	216.00 (17.18)	1,132.13 (9.49)	24,373.38 (8.02)	24,060.47 (8.00)
รวม	290,752.25 (100)	1,257.63 (100)	11,930.55 (100)	303,940.43 (100)	300,625.87 (100)

หมายเหตุ : ตัวเลขในวงเล็บหมายถึงค่าร้อยละ

3. การดำเนินธุรกิจ

ปี 2565 สหกรณ์ภาคการเกษตรดำเนินธุรกิจ 6 ด้าน คือ ธุรกิจรับฝากเงิน ธุรกิจสินเชื่อ ธุรกิจจัดหาสินค้ามาจำหน่าย ธุรกิจรวบรวมผลผลิต ธุรกิจแปรรูปผลผลิตการเกษตรและการผลิตสินค้า และธุรกิจให้บริการและส่งเสริมการเกษตรมีมูลค่าธุรกิจรวม 297,751.11 ล้านบาท ปีก่อนมูลค่ารวม 288,873.08 ล้านบาท พบว่า สหกรณ์ส่วนใหญ่ดำเนินธุรกิจด้านสินเชื่อมากที่สุด ร้อยละ 32.39 รองลงมาเป็นรวบรวมผลผลิต ร้อยละ 22.05 รับฝากเงิน ร้อยละ 21.91 จัดหาสินค้ามาจำหน่าย ร้อยละ 16.97 แปรรูปผลผลิตการเกษตรและการผลิตสินค้า ร้อยละ 6.52 และให้บริการและส่งเสริมการเกษตร ร้อยละ 0.16 ตามลำดับ (ตารางที่ 4) มีรายละเอียดดังนี้

ตารางที่ 4 มูลค่าธุรกิจของสหกรณ์ภาคการเกษตร จำแนกรายประเภทสหกรณ์

หน่วย : ล้านบาท

ประเภทธุรกิจ	ประเภทสหกรณ์			ปี 2565 รวม	ปี 2564 รวม
	เกษตร	ประมง	นิคม		
รับฝากเงิน	62,928.70 (22.33)	74.86 (3.90)	2,242.39 (16.04)	65,245.95 (21.91)	67,053.53 (23.21)
สินเชื่อ	92,683.61 (32.88)	208.16 (10.83)	3,548.82 (25.39)	96,440.59 (32.39)	100,945.03 (34.94)
จัดหาสินค้ามาจำหน่าย	47,131.06 (16.72)	656.62 (34.18)	2,734.45 (19.56)	50,522.13 (16.97)	43,186.82 (14.95)
รวบรวมผลผลิต	60,827.22 (21.58)	858.96 (44.71)	3,965.04 (28.37)	65,651.22 (22.05)	60,388.77 (20.91)
แปรรูปผลผลิตการเกษตร และการผลิตสินค้า	17,928.69 (6.36)	26.55 (1.38)	1,467.33 (10.50)	19,422.57 (6.52)	16,851.44 (5.83)
ให้บริการและส่งเสริมการเกษตร	353.83 (0.13)	96.04 (5.00)	18.78 (0.14)	468.65 (0.16)	447.49 (0.16)
รวม	281,853.11 (100)	1,921.19 (100)	13,976.81 (100)	297,751.11 (100)	288,873.08 (100)

หมายเหตุ : ตัวเลขในวงเล็บหมายถึงค่าร้อยละ

รายละเอียดของธุรกิจแต่ละด้านมีดังนี้

ด้านรับฝากเงิน

พบว่า มูลค่าการรับฝากเงิน 65,245.95 ล้านบาท หรือร้อยละ 21.91 ของมูลค่าธุรกิจทั้งสิ้น ปีก่อน 67,053.53 ล้านบาท เงินรับฝากส่วนใหญ่เป็นของสมาชิก ร้อยละ 86.00 รับฝากเงินจากสหกรณ์และอื่นๆ ร้อยละ 14.00 เมื่อแยกรายประเภทสหกรณ์ ปรากฏว่า การรับฝากเงินของสหกรณ์ทั้ง 3 ประเภท ส่วนใหญ่เป็นเงินรับฝากจากสมาชิก ร้อยละ 85.82 , 72.03 และ ร้อยละ 91.38 ของเงินรับฝากตามประเภทสหกรณ์ ตามลำดับ (ตารางที่ 5)

ตารางที่ 5 ธุรกิจรับฝากเงินของสหกรณ์ภาคการเกษตร จำแนกรายประเภทสหกรณ์

หน่วย : ล้านบาท

รายการ	ประเภทสหกรณ์			ปี 2565 รวม	ปี 2564 รวม
	เกษตร	ประมง	นิคม		
รับฝากเงินจากสมาชิก	54,005.26 (85.82)	53.92 (72.03)	2,049.13 (91.38)	56,108.31 (86.00)	57,266.39 (85.40)
รับฝากเงินจากสหกรณ์/อื่นๆ	8,923.44 (14.18)	20.94 (27.97)	193.26 (8.62)	9,137.64 (14.00)	9,787.14 (14.60)
รวม	62,928.70 (100)	74.86 (100)	2,242.39 (100)	65,245.95 (100)	67,053.53 (100)

หมายเหตุ : ตัวเลขในวงเล็บหมายถึงค่าร้อยละ



ด้านสินเชื่อ

พบว่า มูลค่าการให้สินเชื่อ 96,440.59 ล้านบาท หรือร้อยละ 32.39 ของมูลค่าธุรกิจทั้งสิ้น ปีก่อนมูลค่า 100,945.03 ล้านบาท โดยภาพรวมการให้สินเชื่อของสหกรณ์ภาคการเกษตรส่วนใหญ่เป็นการให้สินเชื่อแก่สมาชิก ร้อยละ 98.05 เมื่อแยกรายประเภทสหกรณ์ ปรากฏว่าสหกรณ์ทั้ง 3 ประเภท เป็นการให้สินเชื่อแก่สมาชิก ร้อยละ 97.99, 100 และร้อยละ 99.56 ของธุรกิจสินเชื่อตามประเภทสหกรณ์ ตามลำดับ (ตารางที่ 6)

ตารางที่ 6 ธุรกิจสินเชื่อของสหกรณ์ภาคการเกษตร จำแนกรายประเภทสหกรณ์

หน่วย : ล้านบาท

รายการ	ประเภทสหกรณ์			ปี 2565 รวม	ปี 2564 รวม
	เกษตร	ประมง	นิคม		
ให้สหกรณ์อื่นกู้	1,862.53 (2.01)	-	15.70 (0.44)	1,878.23 (1.95)	1,976.98 (1.96)
ให้สมาชิกกู้	90,821.08 (97.99)	208.16 (100)	3,533.12 (99.56)	94,562.36 (98.05)	98,968.05 (98.04)
รวม	92,683.61 (100)	208.16 (100)	3,548.82 (100)	96,440.59 (100)	100,945.03 (100)

หมายเหตุ : ตัวเลขในวงเล็บหมายถึงค่าร้อยละ

ด้านจัดหาสินค้ามาจำหน่าย

พบว่า มูลค่าการจัดหาสินค้ามาจำหน่าย 50,522.13 ล้านบาท หรือร้อยละ 16.97 ของมูลค่าธุรกิจทั้งสิ้น ปีก่อนมูลค่า 43,186.82 ล้านบาท ซึ่งสินค้าที่นำมาจำหน่ายสมาชิกมากที่สุด คือ สินค้าประเภทน้ำมัน ร้อยละ 54.07 ของมูลค่าจัดหาสินค้ามาจำหน่ายทั้งสิ้น เมื่อแยกขายประเภท สหกรณ์ ปรากฏว่า สหกรณ์การเกษตรและสหกรณ์นิคมจัดหาสินค้าน้ำมันมาจำหน่ายมากที่สุด ร้อยละ 53.62 และร้อยละ 72.84 ส่วนสหกรณ์ประมงจัดหาสินค้าการเกษตรมาจำหน่ายมากที่สุด ร้อยละ 75.18 (ตารางที่ 7)

ตารางที่ 7 ธุรกิจจัดหาสินค้ามาจำหน่ายสหกรณ์ภาคการเกษตร จำแนกตามประเภทสหกรณ์

หน่วย : ล้านบาท

รายการ	ประเภทสหกรณ์			ปี 2565 รวม	ปี 2564 รวม
	เกษตร	ประมง	นิคม		
สินค้าประเภทการเกษตร	18,239.35 (38.70)	493.64 (75.18)	657.03 (24.03)	19,390.02 (38.38)	17,282.89 (40.02)
ปุ๋ย	8,331.99 (17.68)	7.03 (1.07)	443.52 (16.22)	8,782.54 (17.38)	6,273.31 (14.53)
เครื่องจักรกลการเกษตร และอุปกรณ์	323.47 (0.69)	29.58 (4.50)	21.78 (0.80)	374.83 (0.74)	359.18 (0.83)
เคมีภัณฑ์/ยาปราบศัตรูพืช	1,321.49 (2.80)	18.99 (2.89)	128.62 (4.70)	1,469.10 (2.91)	1,408.57 (3.26)
อาหารสัตว์	5,548.48 (11.77)	401.17 (61.10)	29.22 (1.07)	5,978.87 (11.83)	6,587.66 (15.25)
พันธุ์พืช	1,047.43 (2.22)	10.08 (1.54)	25.57 (0.93)	1,083.08 (2.15)	1,210.58 (2.80)
พันธุ์สัตว์	385.11 (0.82)	24.79 (3.78)	7.62 (0.28)	417.52 (0.83)	438.27 (1.01)
สินค้าเกษตรอื่นๆ	1,281.38 (2.72)	2.00 (0.30)	0.70 (0.03)	1,284.08 (2.54)	997.71 (2.33)
สินค้าประเภทน้ำมัน	25,270.03 (53.62)	53.65 (8.17)	1,991.88 (72.84)	27,315.56 (54.07)	21,812.89 (50.51)
น้ำมันเชื้อเพลิง	25,179.74 (53.43)	33.97 (5.17)	1,985.39 (72.61)	27,199.10 (53.84)	21,670.05 (50.18)

ตารางที่ 7 ธุรกิจจัดหาสินค้ามาจำหน่ายสหกรณ์ภาคการเกษตร จำแนกตามประเภทสหกรณ์ (ต่อ)

หน่วย : ล้านบาท

รายการ	ประเภทสหกรณ์			ปี 2565 รวม	ปี 2564 รวม
	เกษตร	ประมง	นิคม		
น้ำมันหล่อลื่น	90.29 (0.19)	19.68 (3.00)	6.49 (0.24)	116.46 (0.23)	142.84 (0.33)
สินค้าทั่วไป	3,419.95 (7.26)	105.95 (16.14)	85.51 (3.13)	3,611.41 (7.15)	3,849.07 (8.91)
สินค้าอุปโภค บริโภค	1,710.99 (3.63)	11.86 (1.81)	62.39 (2.28)	1,785.24 (3.53)	2,051.28 (4.75)
สินค้า OTOP	2.52 (0.01)			2.52 (0.01)	1.77
อื่นๆ	1,706.44 (3.62)	94.09 (14.33)	23.12 (0.85)	1,823.65 (3.61)	1,796.02 (4.16)
สินค้าผ่อนชำระ/เช่าซื้อ/ ฝากขาย	194.76 (0.41)		0.03	194.79 (0.38)	230.68 (0.53)
ยานพาหนะ	68.70 (0.15)			68.70 (0.13)	70.94 (0.16)
เครื่องใช้ไฟฟ้า/คอมพิวเตอร์	11.91 (0.02)	-	0.03	11.94 (0.02)	15.16 (0.04)
ที่ดิน/บ้าน	79.52 (0.17)			79.52 (0.16)	
อื่น ๆ	34.63 (0.07)			34.63 (0.07)	144.58 (0.33)
สินค้าผ่านบัญชี	6.97 (0.01)	3.38 (0.51)		10.35 (0.02)	11.29 (0.03)
ยานพาหนะ	1.93			1.93	4.78 (0.01)
เครื่องใช้ไฟฟ้า	0.40			0.40	0.33
อื่นๆ	4.64 (0.01)	3.38 (0.51)		8.02 (0.02)	6.18 (0.02)
รวม	47,131.06 (100)	656.62 (100)	2,734.45 (100)	50,522.13 (100)	43,186.82 (100)

หมายเหตุ : ตัวเลขในวงเล็บหมายถึงค่าร้อยละ

ด้านรวบรวมผลิตผล

พบว่า มูลค่าการรวบรวมผลิตผล 65,651.22 ล้านบาท หรือร้อยละ 22.05 ของมูลค่าธุรกิจทั้งสิ้น ปีก่อนมูลค่า 60,388.77 ล้านบาท ผลิตผลที่สหกรณ์ภาคการเกษตรรวบรวมส่วนใหญ่เป็นผลิตผลพืชเศรษฐกิจและพืชพลังงาน ร้อยละ 77.26 โดยรวบรวมข้าวเปลือกมากที่สุด ร้อยละ 41.69 ของผลิตผลพืชเศรษฐกิจและพืชพลังงานทั้งหมด เมื่อแยกรายละเอียดสหกรณ์ปรากฏว่า สหกรณ์การเกษตรและสหกรณ์นิคมรวบรวมผลิตผลพืชเศรษฐกิจและพืชพลังงานมากที่สุด ร้อยละ 76.88 และร้อยละ 99.74 ส่วนสหกรณ์ประมงรวบรวมผลิตผลด้านการประมงมากที่สุด ร้อยละ 99.22 (ตารางที่ 8)

ตารางที่ 8 ธุรกิจรวบรวมผลิตผลของสหกรณ์ภาคการเกษตร จำแนกรายประเภทสหกรณ์

หน่วย : ล้านบาท

รายการ	ประเภทสหกรณ์			ปี 2565 รวม	ปี 2564 รวม
	เกษตร	ประมง	นิคม		
ผลิตผลพืชเศรษฐกิจ และพลังงาน	46,763.27 (76.88)		3,954.69 (99.74)	50,717.96 (77.26)	44,824.13 (74.23)
ข้าวเปลือก	20,439.76		704.27	21,144.03	21,421.77
ข้าวโพด/อ้อย/มันสำปะหลัง/ถั่ว	5,129.66		184.99	5,314.65	4,656.44
กาแฟ	168.08			168.08	131.44
ปาล์ม	3,027.54		1,219.68	4,247.22	2,188.14
ยางพารา	17,668.26		1,804.95	19,473.21	15,998.70
หอมแดง	5.43			5.43	1.83
หอมหัวใหญ่	15.94			15.94	25.98
กระเทียม	3.23			3.23	15.76
ผลิตผลอื่นๆ	305.37		40.80	346.17	384.07
ไม้ดอก	15.45 (0.03)			15.45 (0.02)	8.45 (0.01)
กล้วยไม้	15.45			15.45	8.44
ไม้ดอกอื่นๆ					0.01
ไม้ผล	817.55 (1.34)		2.00 (0.05)	819.55 (1.25)	821.23 (1.36)
สัปะรด	82.61			82.61	95.15

ตารางที่ 8 ธุรกิจรวบรวมผลผลิตของสหกรณ์ภาคการเกษตร จำแนกรายประเภทสหกรณ์ (ต่อ)

หน่วย : ล้านบาท

รายการ	ประเภทสหกรณ์			ปี 2565 รวม	ปี 2564 รวม
	เกษตร	ประมง	นิคม		
ลำไย	72.84		0.26	73.10	59.72
ทุเรียน	220.72		0.70	221.42	157.98
เงาะ	50.08		0.07	50.15	68.33
มังคุด	242.55		0.97	243.52	219.93
มะพร้าว	21.03			21.03	9.55
ผลไม้อื่น ๆ	127.72			127.72	210.57
ปศุสัตว์	12,058.87		1.92	12,060.79	12,398.88
	(19.82)		(0.05)	(18.37)	(20.53)
น้ำนมดิบ	11,400.45			11,400.45	11,643.39
โค-กระบือ	375.99		1.92	377.91	417.38
สุกร	95.57			95.57	101.24
ปศุสัตว์อื่นๆ	186.86			186.86	236.87
ประมง	4.25	852.29	5.78	862.32	1,220.25
	(0.01)	(99.22)	(0.15)	(1.31)	(2.02)
ปลา	2.88	420.47		423.35	492.01
กุ้ง	0.77	430.45		431.22	713.54
สัตว์น้ำอื่นๆ	0.60	1.37	5.78	7.75	14.70
ผลิตผลอื่นๆ	1,167.83	6.67	0.65	1,175.15	1,115.83
	(1.92)	(0.78)	(0.01)	(1.79)	(1.85)
สินค้า OTOP	0.03	6.66		6.69	0.01
ผลิตผลอื่นๆ	1,167.80	0.01	0.65	1,168.46	1,115.82
รวม	60,827.22	858.96	3,965.04	65,651.22	60,388.77
	(100)	(100)	(100)	(100)	(100)

หมายเหตุ : ตัวเลขในวงเล็บหมายถึงค่าร้อยละ

ด้านแปรรูปผลิตผลการเกษตรและการผลิตสินค้า

พบว่า มูลค่าผลิตผลที่รวบรวมเพื่อนำมาแปรรูป 19,422.57 ล้านบาท หรือร้อยละ 6.52 ของมูลค่าธุรกิจทั้งสิ้น ปีก่อนมูลค่า 16,851.44 ล้านบาท สหกรณ์ภาคการเกษตรรวบรวมผลิตผลเพื่อนำมาแปรรูปส่วนใหญ่เป็นผลิตผลการเกษตรมากที่สุด ร้อยละ 50.22 เมื่อแยกรายละเอียด สหกรณ์ ปรากฏว่า สหกรณ์การเกษตรและสหกรณ์นิคมรวบรวมผลิตผลการเกษตรมากที่สุด ร้อยละ 46.93 และร้อยละ 91.32 ส่วนสหกรณ์ประมงรวบรวมผลิตผลอื่นๆ มากที่สุด ร้อยละ 91.22 (ตารางที่ 9)

ตารางที่ 9 ธุรกิจแปรรูปผลิตผลการเกษตรและการผลิตสินค้าของสหกรณ์ภาคการเกษตร
จำแนกรายประเภทสหกรณ์

หน่วย : ล้านบาท

รายการ	ประเภทสหกรณ์			ปี 2565 รวม	ปี 2564 รวม
	เกษตร	ประมง	นิคม		
การแปรรูปผลิตผลการเกษตร	8,413.36 (46.93)		1,339.99 (91.32)	9,753.35 (50.22)	8,465.56 (50.24)
ไม้ผล	22.10 (0.12)		0.01	22.11 (0.11)	25.21 (0.15)
ปศุสัตว์	5,112.45 (28.52)		21.53 (1.47)	5,133.98 (26.43)	4,069.01 (24.14)
ประมง		2.33 (8.78)		2.33 (0.01)	3.38 (0.02)
ผลิตภัณฑ์อื่น	4,380.78 (24.43)	24.22 (91.22)	105.80 (7.21)	4,510.80 (23.23)	4,288.28 (25.45)
รวม	17,928.69 (100)	26.55 (100)	1,467.33 (100)	19,422.57 (100)	16,851.44 (100)

หมายเหตุ : ตัวเลขในวงเล็บหมายถึงค่าร้อยละ

ด้านให้บริการและส่งเสริมการเกษตร

พบว่า มูลค่าการให้บริการและส่งเสริมการเกษตร 468.65 ล้านบาท หรือร้อยละ 0.16 ของมูลค่าธุรกิจทั้งสิ้น ปีก่อนมูลค่า 447.49 ล้านบาท ซึ่งให้บริการและส่งเสริมแก่สมาชิกมากที่สุด คือ ให้บริการอื่นๆ ทั่วไป ร้อยละ 71.80 รองลงมาเป็นการให้บริการด้านตลาดกลาง ร้อยละ 10.08 สูบน้ำ ร้อยละ 9.28 ผสมเทียมรักษาสัตว์ ร้อยละ 2.89 การบริการด้านไถไร่/ไถนา/ปรับพื้นที่ แปลงสาธิต ร้อยละ 1.33 และรถบรรทุก ร้อยละ 4.62 เมื่อแยกรายประเภทสหกรณ์ ปรากฏว่า ทั้ง 3 ประเภทให้บริการและส่งเสริมด้านอื่น ๆ เช่นเดียวกับภาพรวม (ตารางที่ 10)

ตารางที่ 10 ธุรกิจให้บริการและส่งเสริมการเกษตรของสหกรณ์ภาคการเกษตร
จำแนกรายประเภทสหกรณ์

หน่วย : ล้านบาท

รายการ	ประเภทสหกรณ์			ปี 2565 รวม	ปี 2564 รวม
	เกษตร	ประมง	นิคม		
สูบน้ำ	43.21 (12.21)	0.04 (0.04)	0.25 (1.33)	43.50 (9.28)	43.58 (9.74)
ไถไร่/ไถนา/ปรับพื้นที่/แปลงสาธิต	5.15 (146)		1.08 (5.75)	6.23 (1.33)	13.19 (2.95)
ผสมเทียม/รักษาสัตว์	13.55 (3.83)		0.01 (0.05)	13.56 (2.89)	13.59 (3.04)
รถบรรทุก	21.59 (6.10)		0.08 (0.43)	21.67 (4.62)	8.80 (1.97)
ตลาดกลาง	47.23 (13.35)			47.23 (10.08)	47.78 (10.67)
อื่นๆ	223.10 (63.05)	96.00 (99.96)	17.36 (92.44)	336.46 (71.80)	320.55 (71.63)
รวม	353.83 (100)	96.04 (100)	18.78 (100)	468.65 (100)	447.49 (100)

หมายเหตุ : ตัวเลขในวงเล็บหมายถึงค่าร้อยละ

4. ผลการดำเนินงาน

ในรอบปี 2565 ผลการดำเนินงานของสหกรณ์ภาคการเกษตร ประกอบด้วย รายได้ ค่าใช้จ่าย และกำไร (ขาดทุน) สุทธิ สามารถสรุปผลการดำเนินงานได้ดังนี้

รายได้

รายได้รวมของสหกรณ์ภาคการเกษตร 165,650.21 ล้านบาท ปีก่อน 150,636.59 ล้านบาท รายได้ส่วนใหญ่มาจาก 2 ธุรกิจ คือ ธุรกิจรวบรวมผลิตผล ร้อยละ 40.37 และธุรกิจจัดหาสินค้ามาจำหน่าย ร้อยละ 30.50 เมื่อแยกตามประเภทสหกรณ์ ปรากฏว่าสหกรณ์ทั้ง 3 ประเภท รายได้ส่วนใหญ่มาจากธุรกิจรวบรวมผลิตผล ร้อยละ 40.10, 49.78 และร้อยละ 42.88 ตามลำดับ (ตารางที่ 11)

ตารางที่ 11 รายได้รวมของสหกรณ์ภาคการเกษตร จำแนกรายประเภทสหกรณ์

หน่วย : ล้านบาท

รายได้	ประเภทสหกรณ์			ปี 2565 รวม	ปี 2564 รวม
	เกษตร	ประมง	นิคม		
ธุรกิจสินเชื่อ	15,254.71 (9.88)	30.83 (1.80)	768.48 (8.08)	16,054.02 (9.69)	16,174.55 (10.74)
ธุรกิจจัดหาสินค้ามาจำหน่าย	47,131.06 (30.52)	656.62 (38.39)	2,734.45 (28.74)	50,522.13 (30.50)	43,186.82 (28.67)
ธุรกิจรวบรวมผลิตผล	61,932.14 (40.10)	851.31 (49.78)	4,079.70 (42.88)	66,863.15 (40.37)	61,956.66 (41.13)
ธุรกิจการแปรรูปผลิตผล การเกษตรและการผลิตสินค้า	24,850.43 (16.09)	30.96 (1.81)	1,620.18 (17.03)	26,501.57 (16.00)	24,020.11 (15.94)
ธุรกิจให้บริการและส่งเสริม การเกษตร	353.83 (0.23)	96.04 (5.62)	18.78 (0.20)	468.65 (0.28)	447.49 (0.30)
รายได้เฉพาะธุรกิจ	3,762.29 (2.44)	25.91 (1.52)	207.03 (2.18)	3,995.23 (2.41)	3,584.37 (2.38)
รายได้อื่น	1,141.75 (0.74)	18.55 (1.08)	85.16 (0.89)	1,245.46 (0.75)	1,266.59 (0.84)
รวม	154,426.21 (100)	1,710.22 (100)	9,513.78 (100)	165,650.21 (100)	150,636.59 (100)

หมายเหตุ : ตัวเลขในวงเล็บหมายถึงค่าร้อยละ

ค่าใช้จ่าย

ค่าใช้จ่ายรวมของสหกรณ์ภาคการเกษตร 162,254.26 ล้านบาท หรือร้อยละ 97.95 ของรายได้ทั้งสิ้น ปีก่อน 147,316.65 ล้านบาท ค่าใช้จ่ายส่วนใหญ่มาจาก 2 ธุรกิจ เช่นเดียวกับรายได้ คือ ธุรกิจรวบรวมผลผลิต ร้อยละ 38.57 และธุรกิจจัดหาสินค้ามาจำหน่าย ร้อยละ 28.87 และเมื่อแยกตามประเภทสหกรณ์ ปรากฏว่า สหกรณ์ทั้ง 3 ประเภท มีค่าใช้จ่ายสูงสุดจากธุรกิจรวบรวมผลผลิต ร้อยละ 38.25 , 50.11 และ ร้อยละ 41.74 ตามลำดับ (ตารางที่ 12)

ตารางที่ 12 ค่าใช้จ่ายรวมของสหกรณ์ภาคการเกษตร จำแนกรายประเภทสหกรณ์

หน่วย : ล้านบาท

ค่าใช้จ่าย	ประเภทสหกรณ์			ปี 2565 รวม	ปี 2564 รวม
	เกษตร	ประมง	นิคม		
ธุรกิจสินเชื่อ	3,808.28 (2.47)	9.10 (0.53)	162.35 (1.71)	3,979.73 (2.40)	4,098.75 (2.72)
ธุรกิจจัดหาสินค้ามาจำหน่าย	44,619.46 (28.89)	585.32 (34.23)	2,623.27 (27.57)	47,828.05 (28.87)	40,701.14 (27.02)
ธุรกิจรวบรวมผลผลิต	59,068.48 (38.25)	857.05 (50.11)	3,970.95 (41.74)	63,896.48 (38.57)	59,242.45 (39.33)
ธุรกิจการแปรรูปผลผลิต การเกษตรและการผลิตสินค้า	23,242.60 (15.05)	24.82 (1.45)	1,544.58 (16.23)	24,812.00 (14.98)	22,025.10 (14.62)
ธุรกิจให้บริการและส่งเสริมฯ	141.37 (0.09)	8.21 (0.48)	7.09 (0.07)	156.67 (0.10)	125.82 (0.08)
รายได้เฉพาะธุรกิจ	13,365.36 (8.66)	122.79 (7.18)	786.34 (8.27)	14,274.49 (8.62)	13,236.47 (8.79)
ค่าใช้จ่ายในการดำเนินงาน	6,887.82 (4.46)	79.62 (4.66)	339.40 (3.57)	7,306.84 (4.41)	7,886.92 (5.24)
รวม	151,133.37 (97.87)	1,686.91 (98.64)	9,433.98 (99.16)	162,254.26 (97.95)	147,316.65 (97.80)

หมายเหตุ : ตัวเลขในวงเล็บหมายถึงค่าร้อยละ

กำไร (ขาดทุน) สุทธิ

ผลการดำเนินงานของสหกรณ์ภาคการเกษตร มีกำไรสุทธิ 3,395.95 ล้านบาท หรือ ร้อยละ 2.05 ของรายได้ทั้งสิ้น ปีก่อน 3,319.94 ล้านบาท ในรอบปี 2565 สหกรณ์ทั้ง 3 ประเภทดำเนินงานมีผลกำไรสุทธิ ร้อยละ 2.13, 1.36 และร้อยละ 0.84 ตามลำดับ โดยเฉพาะสหกรณ์ ประเภทนิคมที่ประสบผลสำเร็จในการดำเนินงาน ส่งผลให้สหกรณ์มีผลกำไร เมื่อพิจารณาสัดส่วนของผลกำไรสุทธิ พบว่า สหกรณ์การเกษตรมีกำไรมากที่สุด 3,292.84 ล้านบาท หรือร้อยละ 96.96 ของยอดกำไรสุทธิทั้งหมด (ตารางที่ 13)

ตารางที่ 13 กำไร (ขาดทุน) สุทธิของสหกรณ์ภาคการเกษตร จำแนกรายประเภทสหกรณ์

หน่วย : ล้านบาท

รายการ	ประเภทสหกรณ์			ปี 2565 รวม	ปี 2564 รวม
	เกษตร	ประมง	นิคม		
กำไร (ขาดทุน) สุทธิ	3,292.84 (2.13)	23.31 (1.36)	79.80 (0.84)	3,395.95 (2.05)	3,319.94 (2.20)
กำไรสุทธิ	5,813.09	51.92	217.31	6,082.32	5,977.30
ขาดทุนสุทธิ	(2,520.25)	(28.61)	(137.51)	(2,686.37)	(2,657.36)

หมายเหตุ : ตัวเลขในวงเล็บหมายถึงค่าร้อยละ

5. ฐานะการเงิน

ฐานะการเงินของสหกรณ์ภาคการเกษตร ประกอบด้วย สินทรัพย์ หนี้สินและทุนของสหกรณ์ มีรายละเอียดดังนี้

สินทรัพย์

ในรอบปี 2565 สหกรณ์ภาคการเกษตรมีสินทรัพย์ทั้งสิ้น 303,940.43 ล้านบาท ปีก่อน 300,625.87 ล้านบาท ประกอบด้วย สินทรัพย์หมุนเวียน และสินทรัพย์ไม่หมุนเวียน มีรายละเอียด ดังนี้ (ตารางที่ 14)

ตารางที่ 14 สินทรัพย์ของสหกรณ์ภาคการเกษตร จำแนกรายประเภทสหกรณ์

หน่วย : ล้านบาท

รายการ	ประเภทสหกรณ์			ปี 2565 รวม	ปี 2564 รวม
	เกษตร	ประมง	นิคม		
สินทรัพย์หมุนเวียน	184,549.87 (63.47)	783.19 (62.28)	8,108.13 (67.96)	193,441.19 (63.64)	191,525.66 (63.71)
เงินสดและเงินฝากธนาคาร	44,432.76	460.32	1,384.73	46,277.81	41,294.12
เงินฝากสหกรณ์อื่น	8,968.64	1.89	215.69	9,186.22	8,970.47
เงินส่งชำระหนี้ระหว่างทาง	176.18		2.62	178.80	185.30
เงินลงทุนระยะสั้น	57.01			57.01	127.06
เงินให้กู้ระยะสั้น-สุทธิ	99,424.34	146.43	5,268.81	104,839.58	107,391.81
ลูกหนี้ระยะสั้น-สุทธิ	10,353.09	123.13	189.22	10,665.44	11,739.38
ดอกเบี้ยเงินให้กู้ค้างรับ-สุทธิ	9,249.43	9.30	597.16	9,855.89	9,393.28
สินค้าคงเหลือ-สุทธิ	8,097.45	24.97	347.33	8,469.75	8,648.48
อื่น ๆ	3,790.97	17.15	102.57	3,910.69	3,775.76
สินทรัพย์ไม่หมุนเวียน	106,202.38 (36.53)	474.44 (37.72)	3,822.42 (32.04)	110,499.24 (36.36)	109,100.21 (36.29)
เงินลงทุนระยะยาว	519.71	0.74	11.35	531.80	539.99
เงินให้กู้ระยะยาว-สุทธิ	76,698.15	140.76	2,424.54	79,263.45	78,549.46
ลูกหนี้ระยะยาว-สุทธิ	1,396.87	5.82	59.46	1,462.15	1,509.87
พันธบัตร	50.39			50.39	57.33
ที่ดิน อาคารและอุปกรณ์-สุทธิ	25,876.43	162.54	1,244.62	27,283.59	26,443.24
สินทรัพย์ไม่มีตัวตน	671.13	124.04	34.76	829.93	845.38
สินทรัพย์อื่น	989.70	40.54	47.69	1,077.93	1,154.94
รวม	290,752.25 (100)	1,257.63 (100)	11,930.55 (100)	303,940.43 (100)	300,625.87 (100)

หมายเหตุ : ตัวเลขในวงเล็บหมายถึงค่าร้อยละ

จากตารางที่ 14 พบว่า สินทรัพย์รวมของสหกรณ์ภาคการเกษตร ส่วนใหญ่เป็นสินทรัพย์หมุนเวียนร้อยละ 63.64 ของสินทรัพย์ทั้งสิ้น โดยเป็นลูกหนี้สุทธิ ร้อยละ 64.56 ของสินทรัพย์ทั้งสิ้น เมื่อแยกรายประเภทสหกรณ์ ปรากฏว่า สหกรณ์ทั้ง 3 ประเภท มีสินทรัพย์รวมส่วนใหญ่เป็นสินทรัพย์หมุนเวียน และอยู่ในรูปของลูกหนี้สุทธิเช่นเดียวกับในภาพรวมภาคการเกษตร

หนี้สิน

หนี้สินรวมของสหกรณ์ภาคการเกษตรทั้งสิ้น 211,851.36 ล้านบาท หรือร้อยละ 69.70 ของทุนดำเนินงานทั้งสิ้น ปีก่อน 208,922.86 ล้านบาท ประกอบด้วย หนี้สินหมุนเวียน หนี้สินไม่หมุนเวียน มีรายละเอียดดังนี้ (ตารางที่ 15)

ตารางที่ 15 หนี้สินของสหกรณ์ภาคการเกษตร จำแนกรายประเภทสหกรณ์

หน่วย : ล้านบาท

รายการ	ประเภทสหกรณ์			ปี 2565 รวม	ปี 2564 รวม
	เกษตร	ประมง	นิคม		
หนี้สินหมุนเวียน	182,003.85 (62.60)	804.74 (63.99)	7,440.75 (62.37)	190,249.34 (62.59)	189,141.16 (62.92)
เงินเบิกเกินบัญชี/เงินกู้ยืมระยะสั้น	66,770.05	111.17	3,530.39	70,411.61	73,277.11
เจ้าหนี้การค้า	3,468.91	73.45	20.43	3,562.79	3,684.55
ส่วนของหนี้สินไม่หมุนเวียนที่ถึงกำหนดชำระภายในหนึ่งปี	2,160.56	143.49	52.05	2,356.10	2,115.37
เงินรับฝาก	105,672.04	160.54	3,704.30	109,536.88	105,610.67
อื่น ๆ	3,932.29	316.09	133.58	4,381.96	4,453.46
หนี้สินไม่หมุนเวียน	20,271.93 (6.97)	112.33 (8.93)	1,217.76 (10.20)	21,602.02 (7.11)	19,781.70 (6.58)
เงินกู้ยืมระยะยาว	7,197.02	27.98	583.29	7,808.29	7,294.94
เจ้าหนี้ค่าเช่าซื้อสินทรัพย์	78.56	0.95	0.77	80.28	91.19
หนี้สินไม่หมุนเวียนอื่น	12,996.35	83.40	633.70	13,713.45	12,395.57
รวม	202,275.78 (69.57)	917.07 (72.92)	8,658.51 (72.57)	211,851.36 (69.70)	208,922.86 (69.50)

หมายเหตุ : ตัวเลขในวงเล็บหมายถึงค่าร้อยละ

จากตารางที่ 15 พบว่า หนี้สินรวมของสหกรณ์ภาคการเกษตร ส่วนใหญ่เป็นหนี้สินหมุนเวียน ร้อยละ 62.59 ของทุนดำเนินงาน โดยส่วนใหญ่อยู่ในรูปของเงินรับฝาก ร้อยละ 36.04 ของทุนดำเนินงาน เมื่อแยกรายประเภทสหกรณ์ ปรากฏว่าสหกรณ์ทั้ง 3 ประเภท มีหนี้สินส่วนใหญ่เป็นหนี้สินหมุนเวียน ร้อยละ 62.60, 63.99 และร้อยละ 62.37 ตามลำดับ

ทุนของสหกรณ์

ในรอบปี 2565 สหกรณ์ภาคการเกษตรมีทุนของสหกรณ์ทั้งสิ้น 92,089.07 ล้านบาท หรือ ร้อยละ 30.30 ของทุนดำเนินงานทั้งสิ้น ปีก่อน 91,703.01 ล้านบาท มีรายละเอียดดังนี้ (ตารางที่ 16)

ตารางที่ 16 ทุนของสหกรณ์ภาคการเกษตร จำแนกรายประเภทสหกรณ์

หน่วย : ล้านบาท

รายการ	ประเภทสหกรณ์			ปี 2565 รวม	ปี 2564 รวม
	เกษตร	ประมง	นิคม		
ทุนเรือนหุ้น	68,684.81 (23.62)	378.73 (30.11)	2,717.16 (22.78)	71,780.70 (23.62)	70,963.33 (23.60)
ทุนสำรอง	19,140.29 (6.58)	179.92 (14.31)	725.19 (6.08)	20,045.40 (6.59)	19,111.23 (6.36)
ทุนสะสมและอื่น ๆ	651.37 (0.23)	(218.09) (17.34)	(170.31) (1.43)	262.97 (0.09)	1,628.45 (0.54)
รวมทุนของสหกรณ์	88,476.47 (30.43)	340.56 (27.08)	3,272.04 (27.43)	92,089.07 (30.30)	91,703.01 (30.50)
รวมหนี้สินและทุน	290,752.25 (100)	1,257.63 (100)	11,930.55 (100)	303,940.43 (100)	300,625.87 (100)

หมายเหตุ : ตัวเลขในวงเล็บหมายถึงค่าร้อยละ

จากตารางที่ 16 พบว่า ทุนของสหกรณ์ภาคการเกษตรส่วนใหญ่เป็นทุนเรือนหุ้น ร้อยละ 23.62 ของทุนดำเนินงานทั้งสิ้น เมื่อแยกรายประเภทสหกรณ์ ปรากฏว่าสหกรณ์ทั้ง 3 ประเภท ทุนของสหกรณ์ส่วนใหญ่เป็นทุนเรือนหุ้นทั้งสิ้น

6. ประสิทธิภาพการบริหารงาน

จากประเมินประสิทธิภาพการบริหารงานของสหกรณ์ภาคการเกษตรในรอบปี 2565 จะใช้อัตราส่วนทางการเงินเป็นตัววัด ดังนี้ (ตารางที่ 17)

ตารางที่ 17 อัตราส่วนทางการเงินวัดประสิทธิภาพของสหกรณ์ภาคการเกษตร

หน่วย : ล้านบาท

ประสิทธิภาพการบริหารงาน	ประเภทสหกรณ์			ปี 2565 รวม	ปี 2564 รวม
	เกษตร	ประมง	นิคม		
สภาพคล่องทางการเงิน (เท่า)	1.01	0.97	1.09	1.02	1.01
ความสามารถในการก่อหนี้ (เท่า)	2.29	2.69	2.65	2.30	2.28
ความสามารถในการใช้สินทรัพย์ (รอบ)	0.52	1.40	0.76	0.53	0.49
ความสามารถในการทำกำไร:-					
อัตราผลตอบแทนต่อสินทรัพย์ (%)	1.14	1.95	0.66	1.12	1.11
อัตราผลตอบแทนต่อส่วนของผู้ถือหุ้น (%)	3.73	8.02	2.45	3.70	3.62
อัตรากำไรสุทธิ (%)	2.20	1.40	0.87	2.12	2.28

หมายเหตุ : ตัวเลขในวงเล็บหมายถึงค่าร้อยละ

จากตารางที่ 17 ประสิทธิภาพการบริหารงานของสหกรณ์ภาคการเกษตรที่ใช้อัตราส่วนทางการเงินเป็นตัววัด โดยแบ่งการวิเคราะห์เป็น 4 ด้าน ปรากฏผลดังนี้

สภาพคล่องทางการเงิน

สภาพคล่องทางการเงิน พิจารณาจากอัตราส่วนระหว่างสินทรัพย์หมุนเวียนต่อหนี้สินหมุนเวียน พบว่า สหกรณ์ภาคการเกษตรมีสภาพคล่องอยู่ในเกณฑ์ดี เนื่องจากมีสัดส่วนของสินทรัพย์หมุนเวียนต่อหนี้สินหมุนเวียนในอัตรา 1.02 เท่า เมื่อแยกรายประเภทสหกรณ์ ปรากฏว่าสหกรณ์นิคมมีอัตราส่วนสภาพคล่องมากที่สุด 1.09 เท่า รองลงมาเป็นสหกรณ์การเกษตรอัตรา 1.01 เท่า และสหกรณ์ประมงอัตรา 0.97 เท่า ตามลำดับ แต่อย่างไรก็ตาม สินทรัพย์หมุนเวียนของสหกรณ์ภาคการเกษตรส่วนใหญ่เป็นลูกหนี้ถึง ร้อยละ 38.00 ของสินทรัพย์ทั้งสิ้น ดังนั้น สภาพคล่องทางการเงินจึงขึ้นอยู่กับการบริหารลูกหนี้ให้มีประสิทธิภาพเป็นสำคัญ

ความสามารถในการก่อหนี้

ความสามารถในการชำระหนี้ พิจารณาเปรียบเทียบอัตราส่วนหนี้สินทั้งสิ้นต่อทุนของสหกรณ์ พบว่า มีอัตราส่วนเท่ากับ 2.30 เท่า แสดงถึงความสามารถในการชำระหนี้ที่อยู่ในอัตราที่มีความเสี่ยงสูงต่อเจ้าหนี้ และทุนของสหกรณ์ไม่สามารถคุ้มครองหนี้ได้ เนื่องจากมีหนี้สูงกว่าทุนของสหกรณ์ เมื่อแยกรายประเภทสหกรณ์ ปรากฏว่า สหกรณ์ประมงมีความเสี่ยงในการชำระหนี้ต่อเจ้าหนี้มากที่สุด 2.69 เท่า รองลงมาเป็นสหกรณ์นิคม ในอัตราส่วน 2.65 เท่า และสหกรณ์การเกษตร ในอัตราส่วน 2.29 เท่า ตามลำดับ

ความสามารถในการใช้สินทรัพย์

ความสามารถในการใช้สินทรัพย์ของสหกรณ์ พิจารณาอัตราการหมุนของสินทรัพย์ เปรียบเทียบระหว่างรายได้ธุรกิจหลักกับสินทรัพย์ทั้งสิ้นแล้วเฉลี่ย พบว่า มีอัตราการหมุนของสินทรัพย์เท่ากับ 0.53 รอบ ถือว่าอย่างน้อยรอบไปสำหรับอัตราการหมุนของสินทรัพย์เพื่อก่อให้เกิดรายได้แก่สหกรณ์ นั่นเป็นเพราะสหกรณ์มีลูกหนี้ที่มีระยะเวลาชำระคืนนานกว่า 1 ปีขึ้นไปจำนวนมาก เมื่อแยกรายประเภทสหกรณ์ ปรากฏว่าสหกรณ์ประมงมีอัตราการหมุนสูงสุดในอัตรา 1.40 รอบ รองลงมาเป็นสหกรณ์นิคมและสหกรณ์การเกษตรมีอัตราการหมุนเท่ากับ 0.76 รอบ และ 0.52 รอบ ตามลำดับ

ความสามารถในการทำกำไร

ความสามารถในการทำกำไร พิจารณาจากอัตราส่วนระหว่างกำไรสุทธิเทียบกับรายได้ธุรกิจหลัก พบว่า ความสามารถในการทำกำไรของสหกรณ์ภาคการเกษตรอยู่ในอัตรา ร้อยละ 2.12 ซึ่งเป็นอัตราค่อนข้างต่ำ เนื่องจากสหกรณ์มีค่าใช้จ่ายรวมต่อรายได้รวมของสหกรณ์ค่อนข้างสูงถึง ร้อยละ 97.95 ส่งผลให้สหกรณ์ภาคการเกษตรมีอัตราผลตอบแทนต่อส่วนของผู้ถือหุ้นเพียง ร้อยละ 3.70 และมีอัตราผลตอบแทนต่อสินทรัพย์ ร้อยละ 1.12 เมื่อแยกรายประเภทสหกรณ์ ปรากฏว่าสหกรณ์การเกษตรมีความสามารถทำกำไรได้มากที่สุดในอัตราร้อยละ 2.20 โดยมีอัตราผลตอบแทนต่อส่วนของผู้ถือหุ้น ร้อยละ 3.73 และอัตราผลตอบแทนต่อสินทรัพย์ ร้อยละ 1.14 ส่วนสหกรณ์นิคมมีความสามารถในการทำกำไรน้อยที่สุด ร้อยละ 0.87

ข้อเสนอแนะ

ผลการวิเคราะห์ภาพรวมการดำเนินงานและฐานะการเงินของสหกรณ์ภาคการเกษตรปี 2565 สามารถสะท้อนภาพการบริหารงานของระบบสหกรณ์ที่น่าสังเกตในหลายประเด็น เพื่อเพิ่มความระมัดระวัง ตลอดจนเพื่อดำเนินการแก้ไขปรับปรุงและพัฒนา ก่อนที่ปัญหานั้นจะสะสมจนไม่อาจแก้ไขได้ทันเหตุการณ์ โดยมีข้อเสนอแนะ ดังนี้

1. ควรกำหนดนโยบายการติดตามเร่งรัดหนี้สินให้เข้มงวดและต่อเนื่องรวมถึงระมัดระวังในการให้เครดิตโดยให้มีเอกสารประกอบอย่างครบถ้วนสมบูรณ์ตลอดจนการแบ่งกลุ่มและจำแนกอายุของลูกหนี้ทั้งนี้เพื่อเป็นประโยชน์ต่อการเรียกเก็บหนี้และการเร่งรัดติดตามหนี้อย่างสัมฤทธิ์ผลและมีประสิทธิภาพรวมทั้งป้องกันความเสี่ยงต่อการเกิดลูกหนี้ NPL เนื่องจากสินทรัพย์ของสหกรณ์ในภาพรวมส่วนใหญ่เป็นเงินให้กู้ยืมของสมาชิกค่อนข้างมาก

2. สหกรณ์ต้องกระจายการดำเนินงานของสหกรณ์ในทุกๆด้านอย่างครบวงจรและเหมาะสมสมดุลกันเพื่อกระจายความเสี่ยงและเกิดประโยชน์ต่อมวลสมาชิกอย่างแท้จริงด้วยเนื่องจากการบริหารงานที่ผ่านมาจะเน้นอยู่ 2 ธุรกิจหลักคือ ธุรกิจสินเชื่อ ซึ่งส่วนใหญ่มีระยะการให้สินเชื่อ นานกว่า 1 ปีขึ้นไป และธุรกิจรับฝากเงิน ซึ่งส่วนใหญ่รับฝากประเภทออมทรัพย์ที่มีระยะฝากสั้นค่อนข้างมากอันเป็นภาระผูกพันทางการเงินแก่สหกรณ์

3. สหกรณ์ต้องมีระบบการควบคุมภายในเพื่อตรวจสอบติดตามการใช้จ่ายของสหกรณ์ให้เหมาะสมสมดุลกับรายได้ของสหกรณ์อย่างใกล้ชิดเข้มงวดเป็นเพราะการบริหารการเงินที่ผ่านมาสหกรณ์มีค่าใช้จ่ายค่อนข้างสูงมากโดยเฉพาะสหกรณ์นิคมเมื่อเทียบอัตราค่าใช้จ่ายต่อรายได้สูงถึงร้อยละ 99.16

4. ควรเร่งระดมเงินทุนภายในเพิ่มขึ้นและลดการก่อหนี้ในระยะสั้นจากภายนอกเพื่อลดความเสี่ยงต่อฐานะความมั่นคงทางการเงินของสหกรณ์ นอกจากนี้ควรพิจารณาเงินทุนที่ได้มา ให้เหมาะสมกับแหล่งที่จะใช้เงินทุน เช่น เงินทุนได้มาในระยะสั้นควรใช้เพื่อการลงทุนในระยะสั้น และถ้าเงินทุนนั้นได้มาในระยะยาวควรใช้ลงทุนในระยะยาวให้สอดคล้องสมดุลกันเพื่อป้องกันความเสี่ยงกับสหกรณ์ เนื่องจากหนี้สินของสหกรณ์ส่วนใหญ่เป็นการก่อหนี้ในระยะสั้น

5. ทั้งฝ่ายจัดการ ฝ่ายบริหารงานของสหกรณ์ ตลอดจนหน่วยงานที่เกี่ยวข้องต่างๆ ต้องรู้จักนำข้อมูลทางการเงินของสหกรณ์มาใช้ประกอบการวางแผนตัดสินใจเพื่อการบริหารงานสหกรณ์

6. สหกรณ์ต้องสร้างจิตสำนึกในการมีส่วนร่วมกันทำธุรกิจเพื่อองค์กรที่เข้มแข็งให้เป็นพลังอำนาจต่อรองของมวลสมาชิก โดยให้ความรู้ความเข้าใจหน้าที่ บทบาท นโยบายการมีวินัยทางการเงิน ตลอดจนแนวทางการดำเนินงานของสหกรณ์แก่สมาชิกทุกคนเพื่อร่วมกันแก้ปัญหาที่เกิดขึ้น

รายงานผลการดำเนินงานและฐานะการเงิน

สหกรณ์การเกษตร

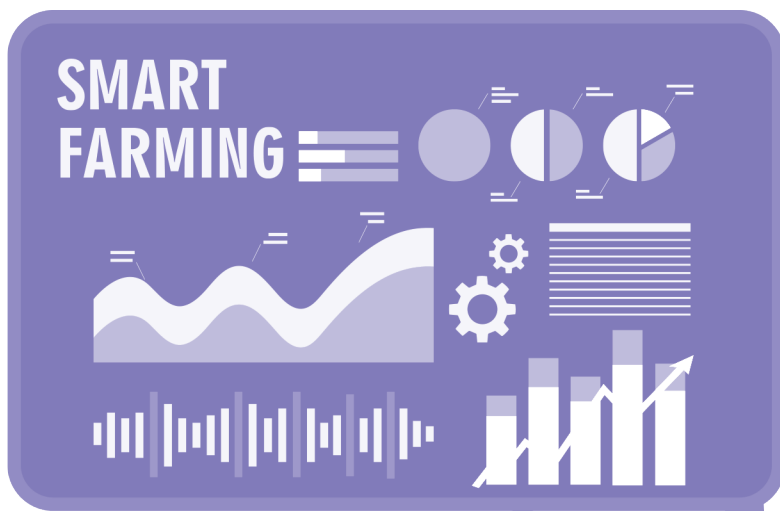

สหกรณ์การเกษตร

บทสรุป

จากผลการรวบรวมข้อมูลของสหกรณ์การเกษตรในรอบปี 2565 ซึ่งได้สรุปผลการดำเนินงานและฐานะการเงิน ตลอดจนข้อเสนอแนะในภาพรวม ดังนี้

ผลการดำเนินงานของสหกรณ์การเกษตร (ไม่รวมชุมนุมสหกรณ์) จำนวน 2,878 แห่ง ปีก่อนจำนวน 2,941 แห่ง มีสมาชิกทั้งสิ้น 6,191,273 คน การดำเนินธุรกิจในรอบปี 2565 มีมูลค่าทั้งสิ้น 281,853.11 ล้านบาท โดยสหกรณ์ให้บริการแก่สมาชิกด้านสินเชื่อมากที่สุด ร้อยละ 32.88 ของมูลค่าธุรกิจทั้งสิ้น ซึ่งผลการดำเนินงานภายในรอบปี 2565 ก่อให้เกิดกำไรสุทธิทั้งสิ้น 3,292.84 ล้านบาท หากพิจารณาการดำเนินงานในภาพรวมของสหกรณ์การเกษตรก่อให้เกิดผลกำไรสุทธิมีจำนวน 2,081 แห่ง หรือร้อยละ 72.31 ของจำนวนสหกรณ์การเกษตรที่รวบรวมได้ และสหกรณ์ที่มีผลขาดทุนสุทธิ 790 แห่ง หรือร้อยละ 27.45 ส่วนที่เหลือ 7 แห่ง หรือร้อยละ 0.24 ยังไม่มีผลการดำเนินงาน

สำหรับทุนดำเนินงานของสหกรณ์การเกษตร 290,752.25 ล้านบาท ปีก่อน 287,293.18 ล้านบาท พบว่าเป็นหนี้สิน ร้อยละ 69.57 ปีก่อนร้อยละ 69.29 โดยเป็นเงินรับฝากมากที่สุด ร้อยละ 52.24 ของหนี้สินทั้งสิ้น ส่วนใหญ่เป็นเงินที่รับฝากจากสมาชิก ร้อยละ 91.19 ของเงินรับฝากทั้งสิ้น หรือร้อยละ 47.64 ของหนี้สินทั้งสิ้น และจากทุนของสหกรณ์เองร้อยละ 30.43 ของทุนดำเนินงานทั้งสิ้น ด้านการรักษาทุนสำรองของสหกรณ์เท่ากับ 0.07 เท่า ส่งผลให้ผลตอบแทนต่อส่วนของทุน เท่ากับร้อยละ 3.73 ผลจากการทำธุรกรรมกับสหกรณ์ของสมาชิกในรูปของการออมเงิน 165,042.30 ล้านบาท จากการสะสมค่าหุ้นกับสหกรณ์ ร้อยละ 41.62 และจากการฝากเงิน ร้อยละ 58.38 เนื่องจากหวังผลตอบแทนจากการลงทุนในรูปของดอกเบี้ยและเงินปันผล ในขณะที่เดียวกันสมาชิกมีการก่อหนี้กับสหกรณ์ 220,419.82 ล้านบาท ส่วนใหญ่มาจากเงินให้กู้ยืม ร้อยละ 86.04 ของหนี้สินของสมาชิก เพื่อนำไปใช้ประโยชน์ในการประกอบอาชีพการเกษตร ค่าใช้จ่ายในครัวเรือน เมื่อเปรียบเทียบระหว่างเงินออมและหนี้สินของสมาชิกจะเห็นว่าสหกรณ์มีเงินออมเฉลี่ยต่อสมาชิกน้อยกว่าหนี้เฉลี่ยต่อสมาชิก 8,944.45 บาทต่อคน ดังนั้น สหกรณ์ควรมีการบริหารจัดการด้านการติดตามหนี้จากสมาชิกให้เป็นไปตามเงื่อนไข สามารถเรียกเก็บหนี้ได้ตามกำหนด และควรเฝ้าระวังไม่ให้เกิดความเสี่ยงด้านสภาพคล่องทางการเงิน รวมทั้งการลงทุน

ในสินทรัพย์หมุนเวียนที่ก่อให้เกิดรายได้ ด้านการลงทุนต่างๆ การฝากเงินกับสหกรณ์อื่นควรพิจารณาถึงความคุ้มค่าและที่สำคัญความเสี่ยงจากภาวะขาดสภาพคล่องทางการเงิน

ผลการวิเคราะห์ข้อมูลทางการเงิน

รายงานผลการดำเนินงานและฐานะการเงินของสหกรณ์การเกษตร ปี 2565 เป็นรายงานสรุปผลการวิเคราะห์ข้อมูลทางการเงินในภาพรวมของสหกรณ์การเกษตร (ไม่รวมชุมนุมสหกรณ์) โดยรวบรวมข้อมูลสหกรณ์การเกษตรที่ดำเนินธุรกิจ ไม่ดำเนินธุรกิจ และหยุดดำเนินธุรกิจ ที่ผู้สอบบัญชีได้ตรวจสอบและแสดงความเห็นต่องบการเงินเรียบร้อยแล้ว ประมวลผลข้อมูล ณ วันที่ 30 กันยายน 2565 ดังนี้

1. จำนวนสหกรณ์

ณ วันสิ้นปี สหกรณ์การเกษตรมีจำนวนทั้งสิ้น 2,878 แห่ง ปีก่อนจำนวน 2,941 แห่ง โดยสหกรณ์การเกษตรทั่วไปมีจำนวนสหกรณ์มากที่สุด ร้อยละ 57.33 รองลงมาคือ สหกรณ์กองทุนสวนยาง และสหกรณ์ผู้ใช้น้ำ ร้อยละ 17.27 และร้อยละ 11.99 ของจำนวนสหกรณ์ทั้งสิ้น ตามลำดับ

ตารางที่ 1 จำนวนสหกรณ์การเกษตร จำแนกตามประเภทย่อยปี 2564 - 2565

ประเภทย่อย	จำนวนสหกรณ์			
	ปี 2565		ปี 2564	
	แห่ง	ร้อยละ	แห่ง	ร้อยละ
สหกรณ์การเกษตรทั่วไป	1,650	57.33	1,673	56.88
สหกรณ์กองทุนสวนยาง	497	17.27	510	17.34
สหกรณ์ผู้ใช้น้ำ	345	11.99	354	12.04
สหกรณ์การเกษตรปฏิรูปที่ดิน	128	4.45	130	4.42
สหกรณ์ผู้เลี้ยงสัตว์	90	3.13	99	3.37
สหกรณ์โคนม	84	2.92	88	2.99
สหกรณ์การเกษตรเพื่อการตลาดลูกค้า ธกส.	73	2.53	75	2.55
สหกรณ์สมาชิกรายย่อย	11	0.38	12	0.41
รวมทั้งสิ้น	2,878	100	2,941	100

ภาพที่ 1 แสดงจำนวนสหกรณ์การเกษตร จำแนกตามประเภทย่อย ในรอบ 5 ปี (2561 – 2565)

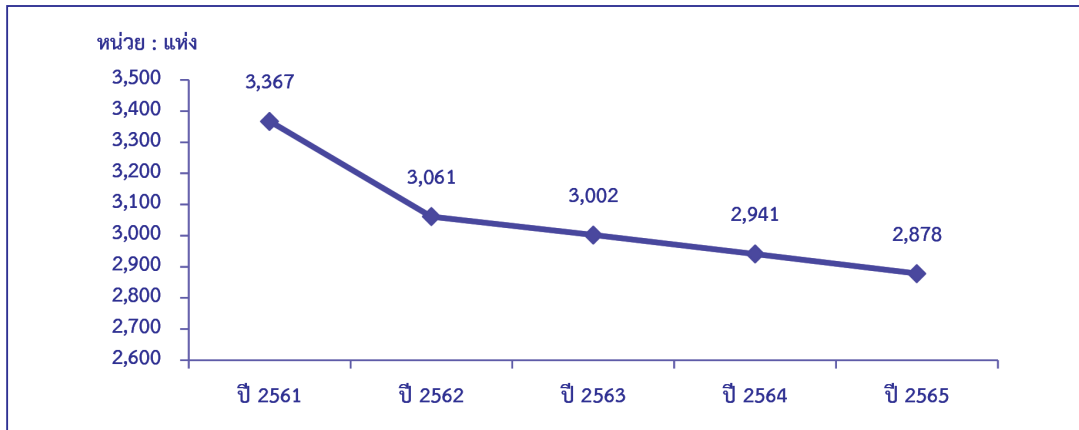

หากพิจารณาเปรียบเทียบ ในรอบ 5 ปี (2561 – 2565) พบว่า จำนวนสหกรณ์ของแต่ละประเภทย่อยมีจำนวนลดลงต่อเนื่องทุกปี

2. จำนวนสมาชิก

สหกรณ์การเกษตรมีจำนวนสมาชิกทั้งสิ้น 6,191,273 คน ปีก่อนจำนวน 6,223,714 คน โดยสหกรณ์การเกษตรเพื่อการตลาดลูกค้า ธกส. มีสมาชิกมากที่สุด ร้อยละ 61.67 รองลงมาเป็นสหกรณ์การเกษตรทั่วไป และสหกรณ์กองทุนสวนยาง ร้อยละ 33.65 และร้อยละ 1.73 ของจำนวนสมาชิกทั้งสิ้น

ตารางที่ 2 จำนวนสมาชิกของสหกรณ์การเกษตร จำแนกตามประเภทย่อย ปี 2564 - 2565

ประเภทย่อย	จำนวนสมาชิก (คน)			
	ปี 2565		ปี 2564	
	คน	ร้อยละ	คน	ร้อยละ
สหกรณ์การเกษตรทั่วไป	2,083,432	33.65	2,122,348	34.10
สหกรณ์กองทุนสวนยาง	107,304	1.73	109,130	1.75
สหกรณ์ผู้ใช้น้ำ	77,622	1.26	78,841	1.27
สหกรณ์การเกษตรปฏิรูปที่ดิน	65,836	1.06	66,718	1.07
สหกรณ์ผู้เลี้ยงสัตว์	16,047	0.26	18,057	0.29
สหกรณ์โคนม	18,548	0.30	18,925	0.30
สหกรณ์การเกษตรเพื่อการตลาดลูกค้า ธกส.	3,818,108	61.67	3,804,868	61.14
สหกรณ์สหัชชารายย่อย	4,376	0.07	4,827	0.08
รวมทั้งสิ้น	6,191,273	100	6,223,714	100

ภาพที่ 2 แสดงจำนวนสมาชิกของสหกรณ์การเกษตร จำแนกตามประเภทย่อย
ในรอบ 5 ปี (2561 – 2565)

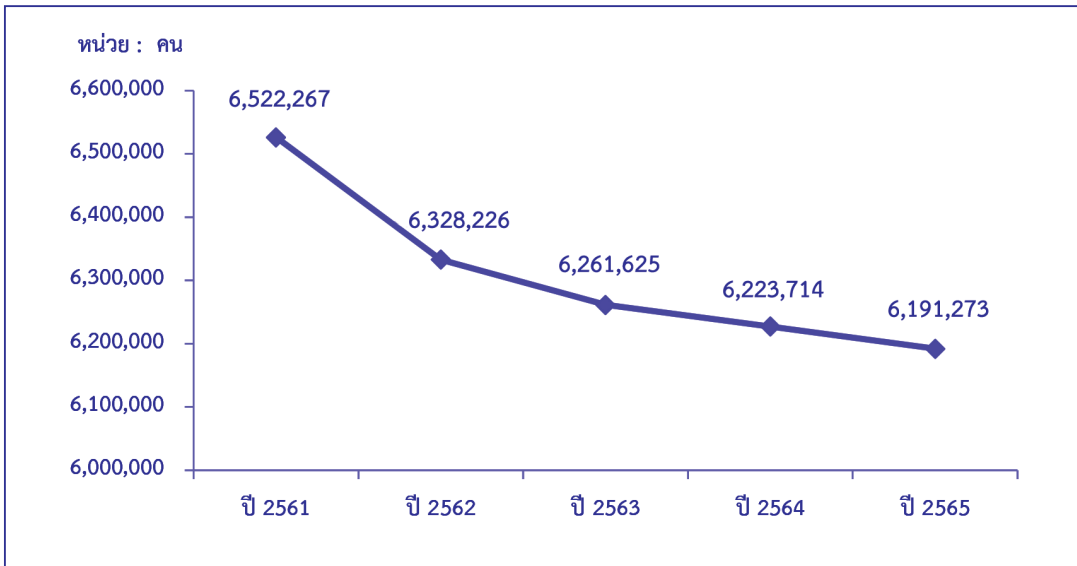

หากพิจารณาเปรียบเทียบ ในรอบ 5 ปี (2561 – 2565) พบว่า จำนวนสมาชิกของสหกรณ์แต่ละประเภทย่อยมีจำนวนลดลงต่อเนื่องทุกปี ซึ่งเป็นไปในทิศทางเดียวกันกับการลดลงของจำนวนสหกรณ์

3. การถือหุ้นของสมาชิก

สมาชิกของสหกรณ์การเกษตรมีการลงทุนในทุนเรือนหุ้นของสหกรณ์ เพื่อใช้เป็นทุนหมุนเวียนในการดำเนินธุรกิจ โดยมีทุนเรือนหุ้นจำนวนทั้งสิ้น 68,684.81 ล้านบาท ปีก่อน 67,989.63 ล้านบาท โดยสหกรณ์การเกษตรทั่วไปมีทุนเรือนหุ้นมากที่สุด ร้อยละ 88.64 ของมูลค่าทุนเรือนหุ้นทั้งสิ้น

ตารางที่ 3 จำนวนทุนเรือนหุ้นของสหกรณ์การเกษตร จำแนกตามประเภทย่อย ปี 2564– 2565

ประเภทย่อย	จำนวนทุนเรือนหุ้น (ล้านบาท)			
	ปี 2565		ปี 2564	
	จำนวน	ร้อยละ	จำนวน	ร้อยละ
สหกรณ์การเกษตรทั่วไป	60,883.98	88.64	60,318.60	88.72
สหกรณ์กองทุนสวนยาง	758.52	1.10	741.86	1.09
สหกรณ์ผู้ใช้น้ำ	639.41	0.93	626.61	0.92
สหกรณ์การเกษตรปฏิรูปที่ดิน	1,241.42	1.81	1,225.13	1.80
สหกรณ์ผู้เลี้ยงสัตว์	153.85	0.22	157.17	0.23
สหกรณ์โคนม	2,088.21	3.04	1,996.49	2.94
สหกรณ์การเกษตรเพื่อการตลาดลูกค้า ธกส.	2,901.89	4.23	2,905.58	4.27
สหกรณ์สมาชิกรายย่อย	17.53	0.03	18.19	0.03
รวมทั้งสิ้น	68,684.81	100	67,989.63	100

ภาพที่ 3 แสดงจำนวนทุนเรือนหุ้นของสมาชิก ในรอบ 5 ปี (2561 – 2565)

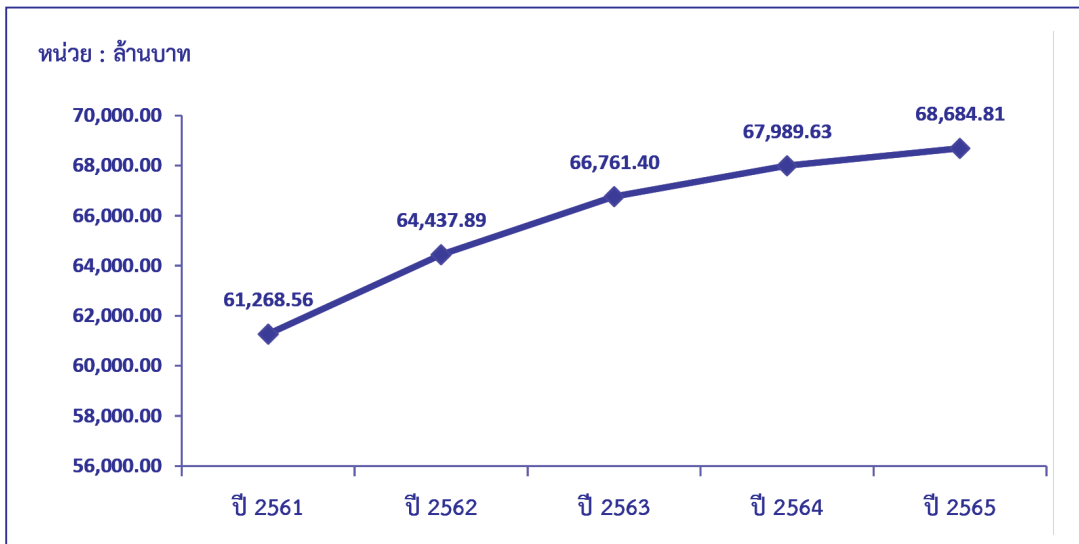

หากพิจารณาเปรียบเทียบ ในรอบ 5 ปี (2561 – 2565) พบว่า สมาชิกของสหกรณ์การเกษตร ได้ลงทุนกับสหกรณ์ในรูปแบบของการสะสมค่าหุ้นเพิ่มขึ้นทุกปี ถือเป็นการส่งเสริมและสนับสนุนให้สมาชิกออมเงินมากขึ้น ซึ่งจะช่วยให้สหกรณ์ไม่ต้องก่อหนี้จากการกู้ยืม และเป็นการลดต้นทุนและค่าใช้จ่าย ดอกเบี้ยจ่ายอีกทางหนึ่ง

4. การดำเนินธุรกิจ

สหกรณ์การเกษตรดำเนินธุรกิจรวม 6 ด้าน มีมูลค่าการดำเนินธุรกิจของสหกรณ์ในรอบปี 2565 ทั้งสิ้น 281,853.11 ล้านบาท ปีก่อนมีมูลค่า 274,329.28 ล้านบาท ซึ่งธุรกิจที่มีมูลค่ารวมมากที่สุด คือ ธุรกิจให้สินเชื่อ ร้อยละ 32.88 รองลงมาเป็น ธุรกิจรับฝากเงิน ร้อยละ 22.33 ของมูลค่าธุรกิจ ทั้งสิ้น รายละเอียดมีดังนี้

ตารางที่ 4 มูลค่าการดำเนินธุรกิจของสหกรณ์การเกษตร จำแนกตามประเภทธุรกิจและประเภทย่อย ปี 2564 - 2565

ประเภทย่อย	ประเภทธุรกิจ (ล้านบาท)							รวม ปี 2564
	ปี 2565							
	สินเชื่อ	รับ ฝากเงิน	จัดหา สินค้ามา จำหน่าย	รวบรวม ผลิตผล	แปรรูปผลิตผล การเกษตร และการผลิต สินค้า	ให้บริการ และส่งเสริม การเกษตร	รวม	
สหกรณ์การเกษตรทั่วไป	87,450.36	60,189.31	34,075.44	23,850.72	4,341.00	232.30	210,139.13	208,294.51
ร้อยละ	41.62	28.64	16.22	11.35	2.06	0.11	100	
สหกรณ์กองทุนสวนยาง	376.71	306.15	570.66	9,829.88	6,153.03	3.59	17,240.02	12,993.43
ร้อยละ	2.18	1.78	3.31	57.02	35.69	0.02	100	
สหกรณ์ผู้ใช้น้ำ	1,084.35	286.01	666.31	1,738.64	12.27	43.52	3,831.10	3,640.17
ร้อยละ	28.30	7.47	17.39	45.38	0.32	1.14	100	
สหกรณ์การเกษตรปฏิรูปที่ดิน	2,208.76	987.46	1,180.90	3,780.08	943.89	4.44	9,105.53	9,022.79
ร้อยละ	24.26	10.84	12.97	41.51	10.37	0.05	100	
สหกรณ์ผู้เลี้ยงสัตว์	190.58	88.02	492.63	297.26	333.85	35.50	1,437.84	1,635.21
ร้อยละ	13.26	6.12	34.26	20.67	23.22	2.47	100	
สหกรณ์โคนม	1,113.68	1,069.26	6,008.76	10,062.63	5,864.67	31.97	24,150.97	23,472.87
ร้อยละ	4.61	4.43	24.88	41.67	24.28	0.13	100	
สหกรณ์การเกษตรเพื่อการตลาด ลูกค้า ธกส.	222.63	0.37	4,115.88	11,222.60	279.46	2.32	15,843.26	15,179.40
ร้อยละ	1.41		25.98	70.84	1.76	0.01	100	
สหกรณ์สมาชิกรายย่อย	36.54	2.12	20.48	45.41	0.52	0.19	105.26	90.90
ร้อยละ	34.72	2.01	19.46	43.14	0.49	0.18	100	
รวมมูลค่าธุรกิจ ปี 2565	92,683.61	62,928.70	47,131.06	60,827.22	17,928.69	353.83	281,853.11	274,329.28
ร้อยละ	32.88	22.33	16.72	21.58	6.36	0.13	100	
รวมมูลค่าธุรกิจ ปี 2564	96,658.71	64,534.31	40,395.38	56,882.59	15,522.00	336.29	274,329.28	
ร้อยละ	35.23	23.52	14.73	20.74	5.66	0.12	100	

ภาพที่ 4 แสดงมูลค่าธุรกิจรวมของสหกรณ์การเกษตร ในรอบ 5 ปี (2561-2565)

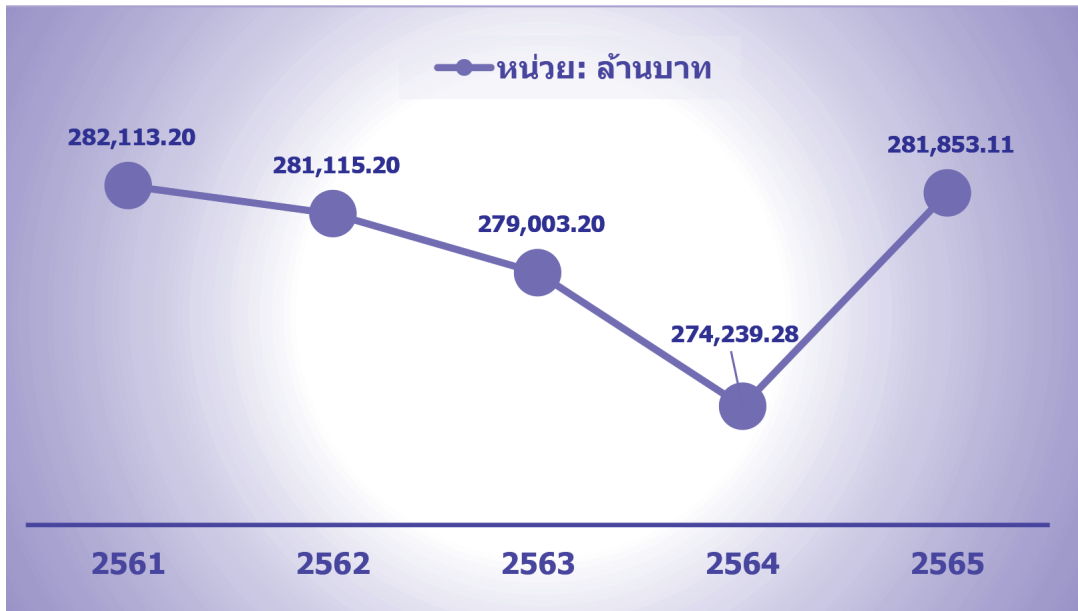

สรุป ผลจากการดำเนินธุรกิจของสหกรณ์การเกษตรตั้งแต่ ปี 2561 – 2565 จะเห็นได้ว่ามูลค่าธุรกิจของสหกรณ์มีอัตราการลดลงอย่างต่อเนื่อง แต่ในปี 2565 มูลค่าธุรกิจมีอัตราขยายตัวขึ้น

รายละเอียดการดำเนินธุรกิจ

1) ธุรกิจสินเชื่อ

สหกรณ์การเกษตรให้บริการสินเชื่อในระหว่างปีทั้งสิ้น 92,683.61 ล้านบาท หรือร้อยละ 32.88 ของมูลค่าธุรกิจรวมทั้งสิ้น ปีก่อน 96,658.71 ล้านบาท ประกอบด้วย เงินให้กู้ยืมแก่สมาชิก 90,821.08 ล้านบาท หรือร้อยละ 97.99 ของมูลค่าธุรกิจสินเชื่อ และเงินให้กู้ยืมแก่สหกรณ์อื่น 1,862.53 ล้านบาท หรือร้อยละ 2.01 ของมูลค่าธุรกิจสินเชื่อ ซึ่งสหกรณ์การเกษตรทั่วไปมีการให้บริการสินเชื่อมากที่สุด ร้อยละ 41.62 ของมูลค่าธุรกิจของสหกรณ์การเกษตรทั่วไป หรือร้อยละ 94.35 ของมูลค่าธุรกิจสินเชื่อ

2) ธุรกิจรับฝากเงิน

การรับฝากเงินเป็นแหล่งที่สามารถระดมเงินทุนโดยส่งเสริมให้สมาชิกรู้จักการออมเงิน โดยการสะสมและฝากเงินไว้กับสหกรณ์เพื่อไว้ใช้จ่ายในอนาคต ประกอบด้วย เงินรับฝากออมทรัพย์ เงินรับฝากออมทรัพย์พิเศษ และเงินรับฝากประจำ ซึ่งสหกรณ์จะคำนวณดอกเบี้ยของต้นเงินที่ฝากไว้ตามอัตรา และเงื่อนไขของประเภทเงินฝาก การระดมเงินฝากของสหกรณ์ยังเป็นอีกวิธีหนึ่งที่ทำให้สหกรณ์มีเงินทุนไว้หมุนเวียนในกิจการ ซึ่งจัดเป็นแหล่งเงินทุนภายในที่เป็นหนี้สินหมุนเวียนของสหกรณ์ โดยมีดอกเบี้ยที่เกิดขึ้นจ่ายให้กับสมาชิก ถือเป็นแหล่งเงินทุนที่ต้นทุนต่ำกว่าแหล่งอื่น ในระหว่างปีสหกรณ์การเกษตรมีเงินรับฝาก 62,928.70 ล้านบาท หรือร้อยละ 22.33 ของมูลค่าธุรกิจรวมทั้งสิ้น ปีก่อนมีเงินรับฝาก 64,534.31 ล้านบาท โดยเป็นเงินรับฝากจากสมาชิก 54,005.26 ล้านบาท หรือร้อยละ 85.82 เงินรับฝากจากสหกรณ์อื่น 3,139.40 ล้านบาท หรือร้อยละ 4.99 และเงินรับฝากจากแหล่งอื่นๆ 5,784.05 ล้านบาท หรือร้อยละ 9.19 ของมูลค่าเงินรับฝาก ซึ่งสหกรณ์การเกษตรทั่วไปไม่มีเงินรับฝากมากที่สุด ร้อยละ 28.64 ของมูลค่าธุรกิจสหกรณ์การเกษตรทั่วไป หรือร้อยละ 95.65 ของมูลค่าเงินรับฝากทั้งสิ้น

3) ธุรกิจจัดหาสินค้ามาจำหน่าย

การจัดหาสินค้ามาจำหน่ายเป็นธุรกิจที่จัดขึ้นเพื่อแก้ปัญหาให้สมาชิกหรือเกษตรกรสามารถซื้อสินค้า ที่จะนำมาเป็นต้นทุนในการขาย ตลอดจนเครื่องอุปโภคบริโภคให้ได้ในราคาที่เหมาะสม ไม่ถูกเอาเปรียบจากพ่อค้าในด้านราคาและคุณภาพ อีกทั้งสมาชิกจะได้เงินเฉลี่ยคืนจากธุรกิจหากสหกรณ์มีผลกำไรจากการดำเนินงานในรอบปีตามส่วนที่สมาชิกได้ซื้อสินค้าจากสหกรณ์

ในระหว่างปีสหกรณ์การเกษตรได้จัดหาสินค้ามาจำหน่ายมูลค่า 47,131.06 ล้านบาท หรือร้อยละ 16.72 ของมูลค่าธุรกิจรวมทั้งสิ้น ปีก่อนจัดหาสินค้ามาจำหน่ายมูลค่า 40,395.38 ล้านบาท โดยจำหน่ายสินค้าของสหกรณ์เป็นทั้งเงินสดและให้สินเชื่อ ซึ่งสหกรณ์ผู้เลี้ยงสัตว์ดำเนินธุรกิจจัดหาสินค้ามาจำหน่ายมากที่สุด ร้อยละ 34.26 ของมูลค่าธุรกิจสหกรณ์ผู้เลี้ยงสัตว์ หรือร้อยละ 1.05 ของมูลค่าธุรกิจจัดหาสินค้ามาจำหน่ายทั้งสิ้น

4) ธุรกิจรวบรวมผลิตผล

ผลิตผลการเกษตรของสมาชิกที่เก็บเกี่ยวแล้ว หากนำไปจำหน่ายให้พ่อค้า สมาชิกอาจถูกกดราคา ถูกเอาเปรียบในเรื่องการชั่ง ตวง วัด ดังนั้น สหกรณ์จึงเป็นแหล่งที่สามารถจะรวบรวมผลิตผลของสมาชิก เพื่อเป็นผู้จัดการขายผลิตผลแทนสมาชิกแต่ผู้เดียวอันจะทำให้ได้ราคาดีและเหมาะสม เนื่องจากสหกรณ์มีอำนาจในการต่อรองราคากับพ่อค้าได้มากกว่าตัวของสมาชิกจะนำไปจำหน่ายเองโดยลำพัง

ในระหว่างปีสหกรณ์การเกษตรได้รวบรวมผลิตผลมูลค่าทั้งสิ้น 60,827.22 ล้านบาท หรือร้อยละ 21.58 ของมูลค่าธุรกิจรวมทั้งสิ้น ปีก่อนรวบรวมผลิตผลการเกษตรมูลค่า 56,882.59 ล้านบาท ผลิตผลที่รวบรวม ได้แก่ ข้าวเปลือก ยางพารา และน้ำมันดิบ ซึ่งสหกรณ์กองทุนสวนยางดำเนินธุรกิจรวบรวมผลิตผลมากที่สุด ร้อยละ 57.02 ของมูลค่าธุรกิจของสหกรณ์กองทุนสวนยาง หรือร้อยละ 16.16 ของมูลค่าธุรกิจรวบรวมผลิตผล

5) ธุรกิจแปรรูปผลิตผลการเกษตรและการผลิตสินค้า

การแปรรูปผลิตผลการเกษตรและการผลิตสินค้าเป็นกิจกรรมหนึ่งที่มีจุดประสงค์เพื่อช่วยแก้ปัญหาในการประกอบอาชีพของสมาชิก เกิดจากการที่สมาชิกเก็บรวบรวมผลิตผลแล้วนำไปแปรรูปให้เกิดมูลค่าเพิ่มขึ้นของผลผลิต เพื่อจะได้นำไปจำหน่ายให้ได้ราคาที่ดีขึ้น

ระหว่างปีสหกรณ์การเกษตรได้ดำเนินธุรกิจแปรรูปผลิตผลการเกษตรและผลิตสินค้าทั้งสิ้นมูลค่า 17,928.69 ล้านบาท หรือร้อยละ 6.36 ของมูลค่าธุรกิจรวมทั้งสิ้น ปีก่อนแปรรูปผลิตผลการเกษตรและการผลิตสินค้านำมูลค่า 15,522.00 ล้านบาท ซึ่งสหกรณ์กองทุนสวนยางดำเนินธุรกิจแปรรูปผลิตผลการเกษตรและการผลิตสินค้ามากที่สุด ร้อยละ 35.69 ของมูลค่าธุรกิจสหกรณ์กองทุนสวนยาง หรือร้อยละ 34.32 ของมูลค่าธุรกิจแปรรูปผลิตผลการเกษตรและการผลิตสินค้า

6) ธุรกิจให้บริการและส่งเสริมการเกษตร

การให้บริการและส่งเสริมการเกษตร เป็นกิจกรรมหนึ่งที่มีจุดประสงค์เพื่อช่วยแก้ปัญหาในการประกอบอาชีพของสมาชิก โดยให้บริการต่าง ๆ ซึ่งมีค่าบริการในราคาพอสมควรระหว่างปีสหกรณ์การเกษตรให้บริการและส่งเสริมการเกษตรแก่สมาชิกมูลค่า 353.83 ล้านบาท หรือร้อยละ 0.13 ของมูลค่าธุรกิจรวมทั้งสิ้น ปีก่อนให้บริการและส่งเสริมการเกษตรมูลค่า 336.29 ล้านบาท ซึ่งสหกรณ์ผู้เลี้ยงสัตว์ดำเนินธุรกิจให้บริการและส่งเสริมการเกษตรมากที่สุด ร้อยละ 2.47 ของมูลค่าธุรกิจสหกรณ์ผู้เลี้ยงสัตว์ หรือร้อยละ 10.03 ของมูลค่าธุรกิจให้บริการและส่งเสริมการเกษตร

5. ฐานะการเงิน

สหกรณ์การเกษตรจากการรวบรวมข้อมูล ณ วันที่ 30 กันยายน 2565 มีฐานะการเงิน ดังนี้

ตารางที่ 5 ฐานะการเงินของสหกรณ์การเกษตร จำแนกตามประเภทย่อย ปี 2565

ประเภทย่อย	ฐานะการเงิน (ล้านบาท)							
	ปี 2565							ปี 2564
	สินทรัพย์			หนี้สิน			ทุนของสหกรณ์	
	หมุนเวียน	ไม่หมุนเวียน	รวม	หมุนเวียน	ไม่หมุนเวียน	รวม		
สหกรณ์การเกษตรทั่วไป	162,116.13	93,917.05	256,033.18	162,473.36	13,067.41	175,540.77	80,492.41	252,669.82
ร้อยละ	63.32	36.68	100	63.46	5.10	68.56	31.44	
สหกรณ์กองทุนสวนยาง	3,385.33	1,749.71	5,135.04	2,718.72	916.90	3,635.62	1,499.42	4,751.98
ร้อยละ	65.93	34.07	100	52.94	17.86	70.80	29.20	
สหกรณ์ผู้ใช้น้ำ	1,797.87	420.58	2,218.45	1,464.84	206.30	1,671.14	547.31	2,230.98
ร้อยละ	81.04	18.96	100	66.03	9.30	75.33	24.67	
สหกรณ์การเกษตรปฏิรูปที่ดิน	4,804.36	1,779.02	6,583.38	4,531.70	828.50	5,360.20	1,223.18	6,193.22
ร้อยละ	72.98	27.02	100	68.84	12.58	81.42	18.58	
สหกรณ์ผู้เลี้ยงสัตว์	566.43	371.82	938.25	501.71	196.36	698.07	240.18	942.50
ร้อยละ	60.37	39.63	100	53.47	20.93	74.40	25.60	
สหกรณ์โคนม	8,104.00	6,318.79	14,422.79	7,059.07	4,192.98	11,252.05	3,170.74	15,110.05
ร้อยละ	56.19	43.81	100	48.95	29.07	78.02	21.98	
สหกรณ์การเกษตรเพื่อ การตลาดลูกค้า ธกส.	3,718.42	1,636.42	5,354.84	3,214.05	858.91	4,072.96	1,281.88	5,332.84
ร้อยละ	69.44	30.56	100	60.02	16.04	76.06	23.94	
สหกรณ์สมาชิกรายย่อย	57.33	8.99	66.32	40.40	4.57	44.97	21.35	61.79
ร้อยละ	86.44	13.56	100	60.91	6.90	67.81	32.19	
รวมฐานะการเงินปี 2565	184,549.87	106,202.38	290,752.25	182,003.85	20,271.93	202,275.78	88,476.47	287,293.18
ร้อยละ	63.47	36.53	100	62.60	6.97	69.57	30.43	
รวมฐานะการเงินปี 2564	182,533.62	104,759.56	287,293.18	180,597.14	18,471.46	199,068.60	88,224.58	
ร้อยละ	63.54	36.46	100	62.86	6.43	69.29	30.71	

หมายเหตุ : ร้อยละของสินทรัพย์รวมทั้งสิ้น

ภาพที่ 5 แสดงฐานะการเงินของสหกรณ์การเกษตร ในรอบ 5 ปี (2561 – 2565)

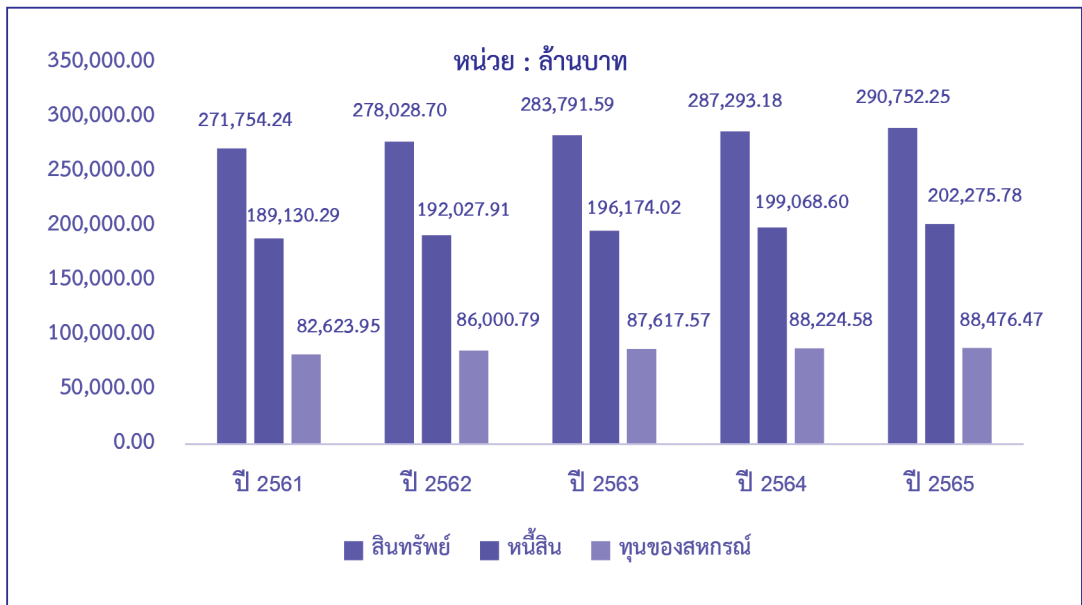

สินทรัพย์

ในรอบปี 2565 สหกรณ์การเกษตรมีสินทรัพย์ทั้งสิ้น 290,752.25 ล้านบาท ปีก่อน 287,293.18 ล้านบาท สินทรัพย์ของสหกรณ์อยู่ในรูปของสินทรัพย์หมุนเวียน 184,549.87 ล้านบาท หรือร้อยละ 63.47 และสินทรัพย์ไม่หมุนเวียน 106,202.38 ล้านบาท หรือร้อยละ 36.53 ของสินทรัพย์ทั้งสิ้น รายละเอียดดังนี้

สินทรัพย์หมุนเวียน สหกรณ์การเกษตรมีสินทรัพย์หมุนเวียนทั้งสิ้น 184,549.87 ล้านบาท หรือร้อยละ 63.47 ของสินทรัพย์ทั้งสิ้น ปีก่อน 182,533.62 ล้านบาท ส่วนใหญ่อยู่ในรูปของเงินให้กู้ยืมระยะสั้น - สุทธิ ร้อยละ 53.87 ของสินทรัพย์หมุนเวียนทั้งสิ้น รองลงมาคือ เงินสดและเงินฝากธนาคาร ร้อยละ 24.08 ของสินทรัพย์หมุนเวียนทั้งสิ้น

ตารางที่ 6 สินทรัพย์หมุนเวียนของสหกรณ์การเกษตร จำแนกตามประเภทย่อย ปี 2564 - 2565

ประเภทย่อย	สินทรัพย์หมุนเวียน (ล้านบาท)								รวม ปี 2564
	ปี 2565								
	เงินสดและ เงินฝาก ธนาคาร	เงินฝาก สหกรณ์ อื่น	เงินลงทุน ระยะสั้น	เงินให้กู้ยืม ระยะสั้น - สุทธิ	ลูกหนี้ ระยะสั้น - สุทธิ	สินค้า คงเหลือ - สุทธิ	สินทรัพย์ หมุนเวียน อื่น	รวมทั้งสิ้น	
สหกรณ์การเกษตรทั่วไป	37,703.55	8,641.33	57.00	94,676.22	4,163.14	4,690.26	12,184.63	162,116.13	160,393.98
ร้อยละ	23.26	5.33	0.03	58.40	2.57	2.89	7.52	100	
สหกรณ์กองทุนสวนยาง	1,550.14	156.11		282.77	530.83	793.00	72.48	3,385.33	3,035.95
ร้อยละ	45.79	4.61		8.35	15.68	23.43	2.14	100	
สหกรณ์ผู้ใช้น้ำ	360.54	72.42		1,073.04	129.77	54.37	107.73	1,797.87	1,834.02
ร้อยละ	20.06	4.03		59.68	7.22	3.02	5.99	100	
สหกรณ์การเกษตรปฏิรูปที่ดิน	867.89	62.09		2,371.97	780.17	445.55	276.69	4,804.36	4,548.20
ร้อยละ	18.07	1.29		49.37	16.24	9.27	5.76	100	
สหกรณ์ผู้เลี้ยงสัตว์	130.61	17.19		192.26	116.55	75.32	34.50	566.43	571.38
ร้อยละ	23.06	3.03		33.94	20.58	13.30	6.09	100	
สหกรณ์โคนม	2,289.93	19.27	0.01	676.71	3,484.49	1,195.55	438.04	8,104.00	8,391.13
ร้อยละ	28.26	0.24		8.35	43.00	14.75	5.40	100	
สหกรณ์การเกษตรเพื่อ การตลาดลูกค้า ชกส.	1,504.20	0.18		125.28	1,148.01	839.62	101.13	3,718.42	3,704.79
ร้อยละ	40.45	0.01		3.37	30.87	22.58	2.72	100	
สหกรณ์สมาชิกรายย่อย	25.90	0.05		26.09	0.13	3.78	1.38	57.33	54.17
ร้อยละ	45.17	0.10		45.51	0.22	6.60	2.40	100	
รวมสินทรัพย์หมุนเวียน (ปี 2565) ร้อยละ	44,432.76	8,968.64	57.01	99,424.34	10,353.09	8,097.45	13,216.58	184,549.87	182,533.62
	24.08	4.86	0.03	53.87	5.61	4.39	7.16	100	
รวมสินทรัพย์หมุนเวียน (ปี 2564) ร้อยละ	39,192.27	8,787.44	127.06	101,909.00	11,478.82	8,342.83	12,696.20	182,533.62	
	21.47	4.81	0.07	55.83	6.29	4.57	6.96	100	

สินทรัพย์หมุนเวียน ประกอบด้วย

- ▶ สหกรณ์การเกษตรทั่วไป มีสินทรัพย์หมุนเวียน 162,116.13 ล้านบาท ส่วนใหญ่อยู่ในรูปของเงินให้กู้ยืมระยะสั้น - สุทธิ ร้อยละ 58.40 รองลงมาเป็นเงินสดและเงินฝากธนาคาร ร้อยละ 23.26 ของสินทรัพย์หมุนเวียนสหกรณ์การเกษตรทั่วไป
- ▶ สหกรณ์กองทุนสวนยาง มีสินทรัพย์หมุนเวียน 3,385.33 ล้านบาท ส่วนใหญ่อยู่ในรูปของเงินสดและเงินฝากธนาคาร ร้อยละ 45.79 ของสินทรัพย์หมุนเวียนของสหกรณ์กองทุนสวนยาง รองลงมาเป็นสินค้ำคงเหลือ ร้อยละ 23.43 ของสินทรัพย์หมุนเวียนสหกรณ์กองทุนสวนยาง
- ▶ สหกรณ์ผู้ใช้น้ำ มีสินทรัพย์หมุนเวียน 1,797.87 ล้านบาท ส่วนใหญ่อยู่ในรูปของเงินให้กู้ยืมระยะสั้น - สุทธิ ร้อยละ 59.68 ของสินทรัพย์หมุนเวียนสหกรณ์ผู้ใช้น้ำ รองลงมาเป็นเงินสดและเงินฝากธนาคาร ร้อยละ 20.06 ของสินทรัพย์หมุนเวียนสหกรณ์ผู้ใช้น้ำ
- ▶ สหกรณ์การเกษตรปฏิรูปที่ดิน มีสินทรัพย์หมุนเวียน 4,804.36 ล้านบาท ส่วนใหญ่อยู่ในรูปของเงินให้กู้ยืมระยะสั้น - สุทธิ ร้อยละ 49.37 ของสินทรัพย์หมุนเวียนสหกรณ์การเกษตรปฏิรูปที่ดิน รองลงมาเป็นเงินสดและเงินฝากธนาคาร ร้อยละ 18.07 ของสินทรัพย์หมุนเวียนสหกรณ์การเกษตรปฏิรูปที่ดิน
- ▶ สหกรณ์ผู้เลี้ยงสัตว์ มีสินทรัพย์หมุนเวียน 566.43 ล้านบาท ส่วนใหญ่อยู่ในรูปของเงินให้กู้ยืมระยะสั้น - สุทธิ ร้อยละ 33.94 ของสินทรัพย์หมุนเวียนสหกรณ์ผู้เลี้ยงสัตว์ รองลงมาเป็นเงินสดและเงินฝากธนาคาร ร้อยละ 23.06 ของสินทรัพย์หมุนเวียนสหกรณ์ผู้เลี้ยงสัตว์
- ▶ สหกรณ์โคนม มีสินทรัพย์หมุนเวียน 8,104.00 ล้านบาท ส่วนใหญ่อยู่ในรูปของลูกหนี้ระยะสั้น - สุทธิ ร้อยละ 43.00 ของสินทรัพย์หมุนเวียนสหกรณ์โคนม รองลงมาเป็นเงินสดและเงินฝากธนาคาร ร้อยละ 28.26 ของสินทรัพย์หมุนเวียนสหกรณ์โคนม
- ▶ สหกรณ์การเกษตรเพื่อการตลาดลูกค้า ชกส. มีสินทรัพย์หมุนเวียน 3,718.42 ล้านบาท ส่วนใหญ่อยู่ในรูปของเงินสดและเงินฝากธนาคาร ร้อยละ 40.45 ของสหกรณ์การเกษตรเพื่อการตลาดลูกค้า ชกส. รองลงมาเป็นลูกหนี้ระยะสั้น - สุทธิ ร้อยละ 30.87 ของสินทรัพย์หมุนเวียนสหกรณ์การเกษตรเพื่อการตลาดลูกค้า ชกส.
- ▶ สหกรณ์สมาชิกขายย่อย มีสินทรัพย์หมุนเวียน 57.33 ล้านบาท ส่วนใหญ่อยู่ในรูปของเงินให้กู้ยืมระยะสั้น - สุทธิ ร้อยละ 45.51 ของสินทรัพย์หมุนเวียนสหกรณ์สมาชิกขายย่อย รองลงมาเป็นเงินสดและเงินฝากธนาคาร ร้อยละ 45.17 ของสินทรัพย์หมุนเวียนสหกรณ์สมาชิกขายย่อย

ตารางที่ 7 สินทรัพย์ไม่หมุนเวียนสหกรณ์การเกษตร จำแนกตามประเภทย่อย ปี 2564 - 2565

ประเภทย่อย	สินทรัพย์ไม่หมุนเวียน (ล้านบาท)							รวม ปี 2564
	ปี 2565							
	เงินลงทุน ระยะยาว	เงินให้กู้ยืม ระยะยาว - สุทธิ	ลูกหนี้ ระยะยาว - สุทธิ	ที่ดิน อาคาร และอุปกรณ์ - สุทธิ	สินทรัพย์ ไม่มี ตัวตน	สินทรัพย์ อื่น	รวมทั้งสิ้น	
สหกรณ์การเกษตรทั่วไป	448.75	74,457.10	1,309.76	16,815.17	298.86	587.41	93,917.05	92,275.84
ร้อยละ	0.48	79.28	1.39	17.90	0.32	0.63	100	100
สหกรณ์กองทุนสวนยาง	4.87	84.54	0.85	1,462.70	146.63	50.12	1,749.71	1,716.03
ร้อยละ	0.28	4.83	0.05	83.60	8.38	2.86	100	100
สหกรณ์ผู้ใช้น้ำ	2.19	137.71	10.36	258.98	5.49	5.85	420.58	396.96
ร้อยละ	0.52	32.74	2.47	61.58	1.30	1.39	100	100
สหกรณ์การเกษตรปฏิรูปที่ดิน	5.17	847.79	10.16	780.76	77.98	57.16	1,779.02	1,645.02
ร้อยละ	0.29	47.66	0.57	43.89	4.38	3.21	100	100
สหกรณ์ผู้เลี้ยงสัตว์	12.61	28.10	0.01	297.45	2.95	30.70	371.82	371.12
ร้อยละ	3.39	7.56		80.00	0.79	8.26	100	100
สหกรณ์โคนม	19.89	1,110.74	23.04	4,742.27	126.17	296.68	6,318.79	6,718.92
ร้อยละ	0.31	17.58	0.36	75.05	2.00	4.70	100	100
สหกรณ์การเกษตรเพื่อการตลาด ลูกค้า ธกส.	26.23	29.51	42.69	1,513.04	12.91	12.04	1,636.42	1,628.05
ร้อยละ	1.60	1.80	2.61	92.46	0.79	0.74	100	100
สหกรณ์สมาชิกขายย่อย		2.66		6.06	0.14	0.13	8.99	7.62
ร้อยละ		29.55		67.40	1.56	1.49	100	100
รวมสินทรัพย์ไม่หมุนเวียน ปี 2565 ร้อยละ	519.71	76,698.15	1,396.87	25,876.43	671.13	1,040.09	106,202.38	104,759.56
	0.49	72.22	1.32	24.36	0.63	0.98	100	100
รวมสินทรัพย์ไม่หมุนเวียน ปี 2564 ร้อยละ	527.96	75,878.83	1,470.89	25,077.67	676.18	1,128.03	104,759.56	
	0.50	72.43	1.40	23.94	0.65	1.08	100	

สินทรัพย์ไม่หมุนเวียน

ในภาพรวมสหกรณ์การเกษตร มีสินทรัพย์ไม่หมุนเวียนทั้งสิ้น 106,202.38 ล้านบาท ส่วนใหญ่เป็นเงินให้กู้ยืมระยะยาว - สุทธิ ร้อยละ 72.22 ของสินทรัพย์ไม่หมุนเวียน รองลงมาเป็นที่ดิน อาคารและอุปกรณ์ - สุทธิ ร้อยละ 24.36 ของสินทรัพย์ไม่หมุนเวียนทั้งสิ้น มีรายละเอียดดังนี้

▶ สหกรณ์การเกษตรทั่วไป มีสินทรัพย์ไม่หมุนเวียน 93,917.05 ล้านบาท ส่วนใหญ่อยู่ในรูปของ เงินให้กู้ยืมระยะยาว - สุทธิ ร้อยละ 79.28 รองลงมาเป็นที่ดิน อาคารและอุปกรณ์ - สุทธิ ร้อยละ 17.90 ของสินทรัพย์ไม่หมุนเวียน

- สหกรณ์กองทุนสวนยาง มีสินทรัพย์ไม่หมุนเวียน 1,749.71 ล้านบาท ส่วนใหญ่อยู่ในรูปของที่ดิน อาคารและอุปกรณ์ - สุทธิ ร้อยละ 83.60 ของสินทรัพย์ไม่หมุนเวียนสหกรณ์กองทุนสวนยาง รองลงมาเป็นสินทรัพย์ไม่มีตัวตน ร้อยละ 8.38 ของสินทรัพย์ไม่หมุนเวียนสหกรณ์กองทุนสวนยาง
- สหกรณ์ผู้ใช้น้ำ มีสินทรัพย์ไม่หมุนเวียน 420.58 ล้านบาท ส่วนใหญ่อยู่ในรูปของที่ดิน อาคารและอุปกรณ์ - สุทธิ ร้อยละ 61.58 ของสินทรัพย์ไม่หมุนเวียนสหกรณ์ผู้ใช้น้ำ รองลงมาเป็นเงินให้กู้ยืมระยะยาว - สุทธิ ร้อยละ 32.74 ของสินทรัพย์ไม่หมุนเวียนสหกรณ์ผู้ใช้น้ำ
- สหกรณ์การเกษตรปฏิรูปที่ดิน มีสินทรัพย์ไม่หมุนเวียน 1,779.02 ล้านบาท ส่วนใหญ่อยู่ในรูปของเงินให้กู้ยืมระยะยาว - สุทธิ ร้อยละ 47.66 ของสินทรัพย์ไม่หมุนเวียนสหกรณ์การเกษตรปฏิรูปที่ดิน รองลงมาเป็นที่ดิน อาคารและอุปกรณ์ - สุทธิ ร้อยละ 43.89 ของสินทรัพย์ไม่หมุนเวียนสหกรณ์การเกษตรปฏิรูปที่ดิน
- สหกรณ์ผู้เลี้ยงสัตว์ มีสินทรัพย์ไม่หมุนเวียน 371.82 ล้านบาท ส่วนใหญ่อยู่ในรูปของที่ดิน อาคารและอุปกรณ์ - สุทธิ ร้อยละ 80.00 ของสินทรัพย์ไม่หมุนเวียนสหกรณ์ผู้เลี้ยงสัตว์ รองลงมาเป็นสินทรัพย์อื่น ร้อยละ 8.26 ของสินทรัพย์ไม่หมุนเวียนสหกรณ์ผู้เลี้ยงสัตว์
- สหกรณ์โคนม มีสินทรัพย์ไม่หมุนเวียน 6,318.79 ล้านบาท ส่วนใหญ่อยู่ในรูปของที่ดิน อาคารและอุปกรณ์ - สุทธิ ร้อยละ 75.05 ของสินทรัพย์ไม่หมุนเวียนสหกรณ์โคนม รองลงมาเป็นเงินให้กู้ยืมระยะยาว - สุทธิ ร้อยละ 17.58 ของสินทรัพย์ไม่หมุนเวียนสหกรณ์โคนม
- สหกรณ์การเกษตรเพื่อการตลาดลูกค้า ธกส. มีสินทรัพย์ไม่หมุนเวียน 1,636.42 ล้านบาท ส่วนใหญ่อยู่ในรูปของที่ดิน อาคารและอุปกรณ์ - สุทธิ ร้อยละ 92.46 ของสินทรัพย์ไม่หมุนเวียนสหกรณ์การเกษตรเพื่อการตลาดลูกค้า ธกส. รองลงมาเป็นลูกหนี้ระยะยาว - สุทธิ ร้อยละ 2.61 ของสินทรัพย์ไม่หมุนเวียนสหกรณ์การเกษตรเพื่อการตลาดลูกค้า ธกส.
- สหกรณ์สหัชชารายย่อย มีสินทรัพย์ไม่หมุนเวียน 8.99 ล้านบาท ส่วนใหญ่อยู่ในรูปของที่ดิน อาคารและอุปกรณ์ - สุทธิ ร้อยละ 67.40 ของสินทรัพย์ไม่หมุนเวียนสหกรณ์สหัชชารายย่อย รองลงมาเป็นเงินให้กู้ยืมระยะยาว - สุทธิ ร้อยละ 29.55 ของสินทรัพย์ไม่หมุนเวียนสหกรณ์สหัชชารายย่อย

หนี้สิน

ในรอบปี 2565 สหกรณ์การเกษตรมีหนี้สินทั้งสิ้น 202,275.78 ล้านบาท หรือร้อยละ 69.57 ของทุนดำเนินงานทั้งสิ้น ปีก่อน 199,068.60 ล้านบาท ประกอบด้วย หนี้สินหมุนเวียน และหนี้สินไม่หมุนเวียน 182,003.85 ล้านบาท หรือร้อยละ 62.60 ของทุนดำเนินงาน และ 20,271.93 ล้านบาท หรือร้อยละ 6.97 ของทุนดำเนินงาน รายละเอียดมีดังนี้

หนี้สินหมุนเวียน สหกรณ์การเกษตรมีหนี้สินหมุนเวียนทั้งสิ้น 182,003.85 ล้านบาท หรือร้อยละ 89.98 ของหนี้สินทั้งสิ้น ปีก่อน 180,597.14 ล้านบาท ประกอบด้วย เงินเบิกเกินบัญชีธนาคาร และเงินกู้ยืมระยะสั้น 66,770.05 ล้านบาท เจ้าหนี้การค้า 3,468.91 ล้านบาท ส่วนของหนี้สินไม่หมุนเวียนที่ถึงกำหนดชำระในหนึ่งปี 2,160.56 ล้านบาท เงินรับฝาก 105,672.04 ล้านบาท และหนี้สินหมุนเวียนอื่น 3,932.29 ล้านบาท รายละเอียดดังนี้ (ตาราง 9)

ตารางที่ 8 หนี้สินหมุนเวียนสหกรณ์การเกษตร จำแนกตามประเภทย่อย ปี 2564-2565

ประเภทย่อย	หนี้สินหมุนเวียน (ล้านบาท)						
	ปี 2565						รวมปี 2564
	เงินเบิกเกินบัญชี/และเงินกู้ระยะสั้น	เจ้าหนี้การค้า	ส่วนของหนี้สินไม่หมุนเวียนที่ถึงกำหนดชำระภายในหนึ่งปี	เงินรับฝาก	ค่าบำรุงสันนิบาตสหกรณ์และอื่นๆ	รวมทั้งสิ้น	
สหกรณ์การเกษตรทั่วไป	55,932.29	645.09	1,119.12	102,484.30	2,292.56	162,473.36	161,299.85
ร้อยละ	34.42	0.40	0.69	63.08	1.41	100	
สหกรณ์กองทุนสวนยาง	1,709.12	81.79	327.79	459.70	140.32	2,718.72	2,541.91
ร้อยละ	62.86	3.01	12.06	16.91	5.16	100	
สหกรณ์ผู้ใช้น้ำ	692.94	30.83	59.30	587.96	93.81	1,464.84	1,490.67
ร้อยละ	47.31	2.10	4.05	40.14	6.40	100	
สหกรณ์การเกษตรปฏิรูปที่ดิน	3,187.66	109.51	157.05	967.23	110.25	4,531.70	4,033.96
ร้อยละ	70.34	2.42	3.47	21.34	2.43	100	
สหกรณ์ผู้เลี้ยงสัตว์	219.71	29.73	37.89	183.48	30.90	501.71	505.25
ร้อยละ	43.79	5.93	7.55	36.57	6.16	100	
สหกรณ์โคนม	2,399.15	2,416.31	440.35	977.75	825.51	7,059.07	7,694.30
ร้อยละ	33.99	34.23	6.24	13.85	11.69	100	
สหกรณ์การเกษตรเพื่อการตลาดลูกค้า ธกส.	2,595.77	154.87	18.79	8.23	436.39	3,214.05	2,993.73
ร้อยละ	80.76	4.82	0.58	0.26	13.58	100	
สหกรณ์สมาชิกรายย่อย	33.41	0.78	0.27	3.39	2.55	40.40	37.47
ร้อยละ	82.71	1.92	0.66	8.40	6.31	100	
รวมหนี้สินหมุนเวียน ปี 2565	66,770.05	3,468.91	2,160.56	105,672.04	3,932.29	182,003.85	180,597.14
ร้อยละ	36.69	1.90	1.19	58.06	2.16	100	
รวมสินทรัพย์หมุนเวียน ปี 2564	69,245.97	3,635.63	1,891.98	101,840.72	3,982.84	180,597.14	
ร้อยละ	38.19	2.00	1.04	56.17	2.20	100	

จากตารางข้างต้น พบว่า หนี้สินหมุนเวียนส่วนใหญ่อยู่ในรูปของเงินรับฝาก ร้อยละ 58.06 และรองลงมาเป็นเงินเบิกเกินบัญชี/เงินให้กู้ยืมระยะสั้น ร้อยละ 36.69 ของหนี้สินหมุนเวียนทั้งสิ้น รายละเอียดดังนี้

▶ สหกรณ์การเกษตรทั่วไป มีหนี้สินหมุนเวียน 162,473.36 ล้านบาท ส่วนใหญ่อยู่ในรูปของเงินรับฝาก ร้อยละ 63.08 ของหนี้สินหมุนเวียนสหกรณ์การเกษตรทั่วไป รองลงมาเป็นเงินเบิกเกินบัญชี/เงินให้กู้ยืมระยะสั้น ร้อยละ 34.42 ของหนี้สินหมุนเวียนสหกรณ์การเกษตรทั่วไป

▶ สหกรณ์กองทุนสวนยาง มีหนี้สินหมุนเวียน 2,718.72 ล้านบาท ส่วนใหญ่อยู่ในรูปของเงินเบิกเกินบัญชี/เงินให้กู้ยืมระยะสั้น ร้อยละ 62.86 ของหนี้สินหมุนเวียนสหกรณ์กองทุนสวนยาง รองลงมาเป็นเงินรับฝาก 16.91 ของหนี้สินหมุนเวียนสหกรณ์กองทุนสวนยาง

▶ สหกรณ์ผู้ใช้น้ำ มีหนี้สินหมุนเวียน 1,464.84 ล้านบาท ส่วนใหญ่อยู่ในรูปของเงินเบิกเกินบัญชี/เงินให้กู้ยืมระยะสั้น ร้อยละ 47.31 ของหนี้สินหมุนเวียนสหกรณ์ผู้ใช้น้ำ รองลงมาเป็นเงินรับฝาก ร้อยละ 40.14 ของหนี้สินหมุนเวียนสหกรณ์ผู้ใช้น้ำ

▶ สหกรณ์การเกษตรปฏิรูปที่ดิน มีหนี้สินหมุนเวียน 4,531.70 ล้านบาท ส่วนใหญ่อยู่ในรูปของเงินเบิกเกินบัญชี/เงินให้กู้ยืมระยะสั้น ร้อยละ 70.34 ของหนี้สินหมุนเวียนสหกรณ์การเกษตรปฏิรูปที่ดิน รองลงมาเป็นเงินรับฝาก ร้อยละ 21.34 ของหนี้สินหมุนเวียนสหกรณ์การเกษตรปฏิรูปที่ดิน

▶ สหกรณ์ผู้เลี้ยงสัตว์ มีหนี้สินหมุนเวียน 501.71 ล้านบาท ส่วนใหญ่อยู่ในรูปของเงินเบิกเกินบัญชี/เงินให้กู้ยืมระยะสั้น ร้อยละ 43.79 ของหนี้สินหมุนเวียนสหกรณ์ผู้เลี้ยงสัตว์ รองลงมาเป็นเงินรับฝาก ร้อยละ 36.57 ของหนี้สินหมุนเวียนสหกรณ์ผู้เลี้ยงสัตว์

▶ สหกรณ์โคนม มีหนี้สินหมุนเวียน 7,059.07 ล้านบาท ส่วนใหญ่อยู่ในรูปของเจ้าหนี้การค้า ร้อยละ 34.23 ของหนี้สินหมุนเวียนสหกรณ์โคนม รองลงมาเป็นเงินเบิกเกินบัญชี/เงินให้กู้ยืมระยะสั้น ร้อยละ 33.99 ของหนี้สินหมุนเวียนสหกรณ์โคนม

▶ สหกรณ์การเกษตรเพื่อการตลาดลูกค้า ธกส. มีหนี้สินหมุนเวียน 3,214.05 ล้านบาท ส่วนใหญ่อยู่ในรูปเงินเบิกเกินบัญชี/เงินให้กู้ยืมระยะสั้น ร้อยละ 80.76 ของหนี้สินหมุนเวียนสหกรณ์การเกษตรเพื่อการตลาดลูกค้า ธกส. รองลงมาเป็นค่าบำรุงสันนิบาตสหกรณ์และอื่นๆ ร้อยละ 13.58 ของหนี้สินหมุนเวียนสหกรณ์การเกษตรเพื่อการตลาดลูกค้า ธกส.

▶ สหกรณ์สมาชิกรายย่อย มีหนี้สินหมุนเวียน 40.40 ล้านบาท ส่วนใหญ่อยู่ในรูปของเงินเบิกเกินบัญชี/เงินให้กู้ยืมระยะสั้น ร้อยละ 82.71 รองลงมาเป็นเงินรับฝาก ร้อยละ 8.40 ของหนี้สินหมุนเวียนสหกรณ์สมาชิกรายย่อย

หนี้สินไม่หมุนเวียน สหกรณ์การเกษตรมีหนี้สินไม่หมุนเวียนทั้งสิ้น 20,271.93 ล้านบาท หรือร้อยละ 10.02 ของหนี้สินทั้งสิ้น หรือร้อยละ 6.97 ของทุนดำเนินงานทั้งสิ้น ปีก่อน 18,471.46 ล้านบาท ประกอบด้วย เงินกู้ยืมระยะยาว 7,197.02 ล้านบาท เจ้าหนี้ค่าเช่าซื้อสินทรัพย์ 78.56 ล้านบาท และหนี้สินไม่หมุนเวียนอื่น 12,996.35 ล้านบาท รายละเอียดดังนี้

ตารางที่ 9 หนี้สินไม่หมุนเวียนสหกรณ์การเกษตร จำแนกตามประเภทย่อย ปี 2564 - 2565

ประเภทย่อย	หนี้สินไม่หมุนเวียน (ล้านบาท)				
	ปี 2565				รวม ปี 2564
	เงินกู้ยืม ระยะยาว	เจ้าหนี้ค่าเช่าซื้อ สินทรัพย์	อื่นๆ	รวมทั้งสิ้น	
สหกรณ์การเกษตรทั่วไป	2,618.38	13.74	10,435.29	13,067.41	11,690.96
ร้อยละ	20.04	0.10	79.86	100	
สหกรณ์กองทุนสวนยาง	536.15	0.26	380.49	916.90	913.35
ร้อยละ	58.47	0.03	41.50	100	
สหกรณ์ผู้ใช้น้ำ	41.36		164.94	206.30	186.74
ร้อยละ	20.05		79.95	100	
สหกรณ์การเกษตรปฏิรูปที่ดิน	437.99	0.51	390.00	828.50	936.27
ร้อยละ	52.87	0.06	47.07	100	
สหกรณ์ผู้เลี้ยงสัตว์	80.18	0.81	115.37	196.36	187.51
ร้อยละ	40.83	0.42	58.75	100	
สหกรณ์โคนม	3,199.57	62.97	930.44	4,192.98	3,690.50
ร้อยละ	76.31	1.50	22.19	100	
สหกรณ์การเกษตรเพื่อการตลาดลูกค้า ธกส.	283.19		575.72	858.91	860.28
ร้อยละ	32.97		67.03	100	
สหกรณ์สมาชิกรายย่อย	0.20	0.27	4.10	4.57	5.85
ร้อยละ	4.37	5.90	89.73	100	
รวมหนี้สินไม่หมุนเวียน ปี 2565	7,197.02	78.56	12,996.35	20,271.93	18,471.46
ร้อยละ	35.50	0.39	64.11	100	
รวมหนี้สินไม่หมุนเวียน ปี 2564	6,664.72	89.79	11,716.95	18,471.46	
ร้อยละ	36.08	0.49	63.43	100	

จากตารางข้างต้น พบว่า หนี้สินไม่หมุนเวียนส่วนใหญ่อยู่ในรูปของหนี้สินไม่หมุนเวียนอื่นๆ ร้อยละ 64.11 ซึ่งสหกรณ์สมาชิกอารายย่อยมีหนี้สินไม่หมุนเวียนอื่นมากที่สุด ร้อยละ 89.73 ของหนี้สินไม่หมุนเวียนสหกรณ์สมาชิกอารายย่อย รองลงมาคือ เงินกู้ยืมระยะยาวร้อยละ 35.50 ซึ่งสหกรณ์โคนม มีเงินกู้ยืมระยะยาวมากที่สุด ร้อยละ 76.31 ของหนี้สินไม่หมุนเวียนสหกรณ์โคนม และเจ้าหนี้ค่าเช่าซื้อสินทรัพย์ ร้อยละ 0.39 ซึ่งสหกรณ์สมาชิกอารายย่อยมีเจ้าหนี้ค่าเช่าซื้อสินทรัพย์มากที่สุด ร้อยละ 5.90 ของหนี้สินไม่หมุนเวียนสหกรณ์สมาชิกอารายย่อย

ทุนของสหกรณ์

ในรอบปี 2565 สหกรณ์การเกษตรมีทุนของสหกรณ์ 88,476.47 ล้านบาท หรือร้อยละ 30.43 ของทุนดำเนินงานทั้งสิ้น ปีก่อน 88,224.58 ล้านบาท รายละเอียด ดังนี้

ตารางที่ 10 ทุนของสหกรณ์การเกษตร จำแนกตามประเภทย่อย ปี 2564 - 2565

ประเภทย่อย	ทุนของสหกรณ์ (ล้านบาท)						รวมปี 2564
	ปี 2565						
	ทุนเรือนหุ้น	ทุนสำรอง	ทุนสะสมตามข้อบังคับระเบียบและอื่นๆ	กำไร (ขาดทุน) สะสมและอื่นๆ	กำไร (ขาดทุน) สุทธิประจำปี	รวมทั้งสิ้น	
สหกรณ์การเกษตรทั่วไป	60,883.98	16,203.73	5,770.30	(7,107.69)	4,742.09	80,492.41	79,679.01
ร้อยละ	75.64	20.13	7.17	(8.83)	5.89	100	
สหกรณ์กองทุนสวนยาง	758.52	776.44	329.58	(662.62)	297.50	1,499.42	1,296.72
ร้อยละ	50.59	51.78	21.98	(44.19)	19.84	100	
สหกรณ์ผู้ใช้น้ำ	639.41	211.91	93.04	(446.01)	48.96	547.31	553.57
ร้อยละ	1.17 (เท่า)	38.72	17.00	(81.49)	8.94	100	
สหกรณ์การเกษตรปฏิรูปที่ดิน	1,241.42	308.78	113.97	(541.85)	100.86	1,223.18	1,222.99
ร้อยละ	1.02 (เท่า)	25.24	9.32	(44.30)	8.25	100	
สหกรณ์ผู้เลี้ยงสัตว์	153.85	86.42	59.24	(85.90)	26.57	240.18	249.74
ร้อยละ	64.05	35.98	24.67	(35.76)	11.06	100	
สหกรณ์โคนม	2,088.21	1,334.31	685.39	(1,201.58)	264.41	3,170.74	3,725.25
ร้อยละ	65.86	42.08	21.62	(37.90)	8.34	100	
สหกรณ์การเกษตรเพื่อการตลาดลูกค้า ธกส.	2,901.89	212.65	213.77	(2,119.28)	72.85	1,281.88	1,478.83
ร้อยละ	2.26 (เท่า)	16.59	16.68	(1.65 เท่า)	5.68	100	
สหกรณ์สมาชิกอารายย่อย	17.53	6.05	1.89	(6.39)	2.27	21.35	18.47
ร้อยละ	82.13	28.36	8.82	(29.95)	10.65	100	
รวมหนี้สินไม่หมุนเวียน ปี 2565	68,684.81	19,140.29	7,267.18	(12,171.32)	5,555.51	88,476.47	88,224.58
ร้อยละ	77.63	21.63	8.22	(13.76)	6.28	100	
รวมหนี้สินไม่หมุนเวียน ปี 2564	67,989.63	18,226.36	7,759.46	(11,286.61)	5,535.74	88,224.58	
ร้อยละ	77.06	20.66	8.80	(12.79)	6.27	100	

จากตาราง พบว่า ทุนของสหกรณ์ทั้งสิ้นส่วนใหญ่เป็นทุนเรือนหุ้นหรือค่าหุ้นของสมาชิก 68,684.81 ล้านบาท หรือร้อยละ 77.63 ของทุนสหกรณ์ ปีก่อน 67,989.63 ล้านบาท รองลงมา เป็นทุนสำรอง ร้อยละ 21.63 รายละเอียดดังนี้

➢ สหกรณ์การเกษตรทั่วไป มีทุนของสหกรณ์ 80,492.41 ล้านบาท ส่วนใหญ่อยู่ในรูปของ ทุนเรือนหุ้น ร้อยละ 75.64 ของทุนสหกรณ์การเกษตรทั่วไป รองลงมาเป็นทุนสำรอง ร้อยละ 20.13 ของทุนสหกรณ์การเกษตรทั่วไป

➢ สหกรณ์กองทุนสวนยาง มีทุนของสหกรณ์ 1,499.42 ล้านบาท ส่วนใหญ่อยู่ในรูปของ ทุนสำรอง ร้อยละ 51.78 ของทุนสหกรณ์กองทุนสวนยาง รองลงมาเป็นทุนเรือนหุ้น 50.59 ของทุน สหกรณ์กองทุนสวนยาง

➢ สหกรณ์ผู้ใช้น้ำ มีทุนของสหกรณ์ 547.31 ล้านบาท ส่วนใหญ่อยู่ในรูปของทุนเรือนหุ้น 1.17 เท่า ของทุนสหกรณ์ผู้ใช้น้ำ รองลงมาเป็นทุนสำรอง ร้อยละ 38.72 ของทุนสหกรณ์ผู้ใช้น้ำ

➢ สหกรณ์การเกษตรปฏิรูปที่ดิน มีทุนของสหกรณ์ 1,223.18 ล้านบาท ส่วนใหญ่ อยู่ในรูปของทุนเรือนหุ้น 1.02 เท่า ของทุนสหกรณ์การเกษตรปฏิรูปที่ดิน รองลงมาเป็นทุนสำรอง ร้อยละ 25.24 ของทุนสหกรณ์การเกษตรปฏิรูปที่ดิน

➢ สหกรณ์ผู้เลี้ยงสัตว์ มีทุนของสหกรณ์ 240.18 ล้านบาท ส่วนใหญ่อยู่ในรูปของ ทุนเรือนหุ้น ร้อยละ 64.05 ของทุนสหกรณ์ผู้เลี้ยงสัตว์ รองลงมาเป็นทุนสำรอง ร้อยละ 35.98 ของทุนสหกรณ์ผู้เลี้ยงสัตว์

➢ สหกรณ์โคนม มีทุนของสหกรณ์ 3,170.74 ล้านบาท ส่วนใหญ่อยู่ในรูปของทุนเรือนหุ้น ร้อยละ 65.86 ของทุนสหกรณ์โคนม รองลงมาเป็นทุนสำรอง ร้อยละ 42.08 ของทุนสหกรณ์โคนม

➢ สหกรณ์การเกษตรเพื่อการตลาดลูกค้า ชกส. มีทุนของสหกรณ์ 1,281.88 ล้านบาท ส่วนใหญ่อยู่ในรูปของทุนเรือนหุ้น 2.26 เท่า ของทุนสหกรณ์การเกษตรเพื่อการตลาดลูกค้า ชกส. รองลงมาเป็นทุนสะสมตามข้อบังคับ ระเบียบและอื่นๆ ร้อยละ 16.68 ของทุนสหกรณ์การเกษตร เพื่อการตลาดลูกค้า ชกส.

➢ สหกรณ์สมัชชารายย่อย มีทุนของสหกรณ์ 21.35 ล้านบาท ส่วนใหญ่อยู่ในรูปของทุน เรือนหุ้น ร้อยละ 82.13 ของทุนสหกรณ์สมัชชารายย่อย รองลงมาเป็นทุนสำรอง ร้อยละ 28.36 ของ ทุนสหกรณ์สมัชชารายย่อย

6. ผลการดำเนินงาน

ตารางที่ 11 ผลการดำเนินงานของสหกรณ์การเกษตร จำแนกตามประเภทย่อย ปี 2565

ประเภทย่อย	ผลการดำเนินงาน (ล้านบาท)								กำไร (ขาดทุน) สุทธิ ร้อยละ
	รายได้				ค่าใช้จ่าย				
	ธุรกิจหลัก	เฉพาะ ธุรกิจ	อื่นๆ	รวม	ต้นทุน	เฉพาะ ธุรกิจ	อื่นๆ	รวม	
สหกรณ์การเกษตรทั่วไป	78,919.47	2,727.35	928.32	82,575.14	64,690.94	8,956.82	5,427.67	79,075.43	3,499.71
ร้อยละ	95.57	3.30	1.13	100	78.34	10.85	6.57	95.76	4.24
สหกรณ์กองทุนสวนยาง	17,723.99	131.41	57.62	17,913.02	16,797.45	541.37	231.65	17,570.47	342.55
ร้อยละ	98.95	0.73	0.32	100	93.77	3.02	1.30	98.09	1.91
สหกรณ์ผู้ใช้น้ำ	2,745.22	45.56	21.45	2,812.23	2,437.24	273.13	88.57	2,798.94	13.29
ร้อยละ	97.62	1.62	0.76	100	86.67	9.71	3.15	99.53	0.47
สหกรณ์การเกษตรปฏิรูปที่ดิน	6,571.02	110.96	16.12	6,698.10	5,832.34	688.41	150.33	6,671.08	27.02
ร้อยละ	98.10	1.66	0.24	100	87.08	10.28	2.24	99.60	0.40
สหกรณ์ผู้เลี้ยงสัตว์	1,383.74	47.12	8.58	1,439.44	1,223.07	165.78	52.62	1,441.47	(2.03)
ร้อยละ	96.13	3.27	0.60	100	84.97	11.52	3.65	100.14	(0.14)
สหกรณ์โคนม	26,057.34	338.86	54.76	26,450.96	24,206.76	2,016.51	642.36	26,865.63	(414.67)
ร้อยละ	98.51	1.28	0.21	100	91.52	7.62	2.43	101.57	(1.57)
สหกรณ์การเกษตรเพื่อการ ตลาดลูกค้า รทส.	16,048.94	359.87	54.61	16,463.42	15,627.94	719.70	290.32	16,637.96	(174.54)
ร้อยละ	97.48	2.19	0.33	100	94.93	4.37	1.76	101.06	(1.06)
สหกรณ์สมาชิกรายย่อย	72.45	1.16	0.29	73.90	64.45	3.64	4.30	72.39	1.51
ร้อยละ	98.03	1.58	0.39	100	87.21	4.92	5.81	97.95	2.05
รวมผลการดำเนินงาน	149,522.17	3,762.29	1,141.75	154,426.21	130,880.19	13,365.36	6,887.82	151,133.37	3,292.84
ปี 2565 ร้อยละ	96.82	2.44	0.74	100	84.75	8.65	4.46	97.87	2.13
รวมผลการดำเนินงาน	136,980.22	3,389.49	1,205.04	141,574.75	118,413.61	12,488.13	7,426.26	138,328.00	3,246.75
ปี 2564 ร้อยละ	96.76	2.39	0.85	100	83.64	8.82	5.25	97.71	2.29

รายละเอียดผลการดำเนินงาน มีดังนี้

รายได้

การดำเนินงานของสหกรณ์การเกษตร ปี 2565 มีรายได้รวมทั้งสิ้น 154,426.21 ล้านบาท ปีก่อน 141,574.75 ล้านบาท ประกอบด้วย รายได้ธุรกิจหลัก 149,522.17 ล้านบาท หรือร้อยละ 96.82 รายได้เฉพาะธุรกิจ 3,762.29 ล้านบาท หรือร้อยละ 2.44 และรายได้อื่น ๆ 1,141.75 ล้านบาท หรือร้อยละ 0.74 ของรายได้ทั้งสิ้น หากพิจารณาตามประเภทย่อยของสหกรณ์การเกษตร พบว่า แต่ละประเภทย่อยของสหกรณ์การเกษตร มีรายได้ธุรกิจหลักมากกว่าร้อยละ 90 ของรายได้ทั้งสิ้น ของแต่ละประเภทย่อย ซึ่งสหกรณ์กองทุนสวนยางมีรายได้ธุรกิจหลักมากที่สุด ร้อยละ 98.95 ของรายได้ทั้งสิ้นของสหกรณ์กองทุนสวนยาง

ค่าใช้จ่าย

การดำเนินงานของสหกรณ์การเกษตร ปี 2565 มีค่าใช้จ่ายรวมทั้งสิ้น 151,133.37 ล้านบาท หรือร้อยละ 97.87 ของรายได้ทั้งสิ้น ปีก่อนค่าใช้จ่ายรวม 138,328.00 ล้านบาท ประกอบด้วย ต้นทุนของธุรกิจหลัก 130,880.19 ล้านบาท หรือร้อยละ 84.75 ค่าใช้จ่ายเฉพาะธุรกิจ 13,365.36 ล้านบาท หรือร้อยละ 8.65 และค่าใช้จ่ายอื่น ๆ 6,887.82 ล้านบาท หรือร้อยละ 4.46 ของรายได้ทั้งสิ้น หากพิจารณาค่าใช้จ่ายตามประเภทย่อยของสหกรณ์การเกษตร พบว่า สหกรณ์โคนม สหกรณ์การเกษตรเพื่อการตลาดลูกค้า ธกส และสหกรณ์ผู้เลี้ยงสัตว์ มีค่าใช้จ่ายทั้งสิ้นสูงกว่ารายได้ทั้งสิ้น ร้อยละ 101.57, 101.06 และร้อยละ 100.14 ของรายได้ทั้งสิ้นตามประเภทย่อยของสหกรณ์การเกษตร ตามลำดับ ส่งผลให้สหกรณ์ดังกล่าวเกิดผลขาดทุนสุทธิ ร้อยละ 1.57, 1.06 และร้อยละ 0.14 ของรายได้ทั้งสิ้นตามประเภทย่อยของสหกรณ์การเกษตร ตามลำดับ

ดังนั้น ผู้บริหารต้องให้ความสำคัญในการบริหารจัดการต้นทุนและค่าใช้จ่ายที่เกินความจำเป็นและพิจารณาช่องทางการเพิ่มรายได้ให้มากยิ่งขึ้น เพื่อให้เกิดผลกำไรสุทธิเพิ่มขึ้น

กำไร (ขาดทุน) สุทธิ

การดำเนินงานของสหกรณ์การเกษตร ปี 2565 มีผลกำไรสุทธิ 3,292.84 ล้านบาท หรือร้อยละ 2.13 ของรายได้ทั้งสิ้น ปีก่อนร้อยละ 2.29

พิจารณาผลการดำเนินงานในภาพรวมสหกรณ์การเกษตรที่รวบรวมข้อมูลได้ จำนวน 2,878 แห่ง ปรากฏผลการดำเนินงาน ดังนี้

- กำไรสุทธิ	จำนวน	2,081 แห่ง	เป็นเงิน	5,813.09 ล้านบาท
- ขาดทุนสุทธิ	จำนวน	790 แห่ง	เป็นเงิน	2,520.25 ล้านบาท
- ไม่มีผลดำเนินงาน	จำนวน	7 แห่ง		

ภาพที่ 6 แสดงผลการดำเนินงานของสหกรณ์การเกษตร ในรอบ 5 ปี (2561 – 2565)

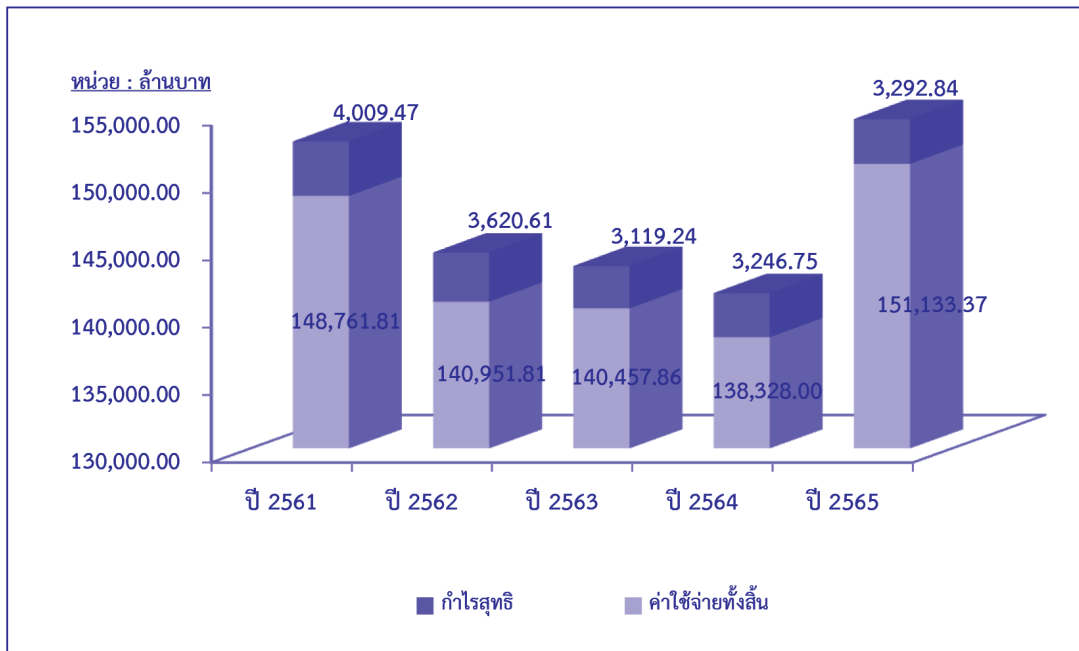

7. แหล่งที่มาและใช้ไปของเงินทุน

แหล่งที่มาของเงินทุน

แหล่งเงินทุนที่นำมาใช้ในการดำเนินงาน รวมถึงเพื่อการขยายกิจการให้เจริญเติบโต ในอนาคตเริ่มต้นด้วยเงินทุนภายในของสหกรณ์ ได้แก่ ค่าทุนเรือนหุ้น การออมเงินของสมาชิก ในรูปของเงินรับฝาก ผลกำไรสุทธิจากการดำเนินงานหลังปันผลเฉลี่ยให้กับสมาชิกเรียบร้อยแล้ว และการจัดหาจากแหล่งเงินทุนจากภายนอก ซึ่งอยู่ในรูปแบบของเงินกู้ยืมที่ได้รับจากสถาบันการเงิน ประเภทต่าง ๆ ซึ่งจะต้องมีเงื่อนไขระยะเวลาในการชำระคืน และอัตราดอกเบี้ยเข้ามาเกี่ยวข้อง รายละเอียดดังนี้

ตารางที่ 12 แหล่งที่มาของสหกรณ์การเกษตร จำแนกตามประเภทย่อย ปี 2564 - 2565

ประเภทย่อย	แหล่งที่มาของทุนดำเนินงาน (ล้านบาท)						รวมปี 2564
	ปี 2565						
	เงินรับฝาก จากสมาชิก	เงินรับฝาก จากสหกรณ์ อื่น	เงินกู้ยืมและ เครดิตการค้า	หนี้สินอื่นๆ	ทุนของ สหกรณ์	รวมทั้งสิ้น	
สหกรณ์การเกษตรทั่วไป	93,767.13	8,717.17	60,328.61	12,727.86	80,492.41	256,033.18	252,669.82
ร้อยละ	36.62	3.41	23.56	4.97	31.44	100	
สหกรณ์กองทุนสวนยาง	417.68	42.01	2,655.12	520.81	1,499.42	5,135.04	4,751.98
ร้อยละ	8.13	0.82	51.71	10.14	29.20	100	
สหกรณ์ผู้ใช้น้ำ	440.14	147.83	824.42	258.75	547.31	2,218.45	2,230.98
ร้อยละ	19.84	6.66	37.16	11.66	24.67	100	
สหกรณ์การเกษตรปฏิรูปที่ดิน	841.99	125.24	3,892.72	500.25	1,223.18	6,583.38	6,193.22
ร้อยละ	12.79	1.90	59.13	7.60	18.58	100	
สหกรณ์ผู้เลี้ยงสัตว์	103.20	80.28	368.33	146.26	240.18	938.25	942.50
ร้อยละ	11.00	8.55	39.26	15.59	25.60	100	
สหกรณ์โคนม	780.50	197.25	8,518.34	1,755.96	3,170.74	14,422.79	15,110.05
ร้อยละ	5.41	1.37	59.06	12.18	21.98	100	
สหกรณ์การเกษตรเพื่อการตลาดลูกค้า ธกส.	4.26	3.97	3,052.63	1,012.10	1,281.88	5,354.84	5,332.84
ร้อยละ	0.08	0.07	57.01	18.90	23.94	100	
สหกรณ์สมาชิกรายย่อย	2.59	0.80	34.93	6.65	21.35	66.32	61.79
ร้อยละ	3.92	1.20	52.66	10.03	32.19	100	
รวมผลการดำเนินงาน ปี 2565 ร้อยละ	96,357.49 33.14	9,314.55 3.21	79,675.10 27.40	16,928.64 5.82	88,476.47 30.43	290,752.25 100	287,293.18
รวมผลการดำเนินงาน ปี 2564 ร้อยละ	92,648.91 32.25	9,191.81 3.20	81,528.09 28.38	15,699.79 5.46	88,224.58 30.71	287,293.18 100	

จากตารางทุนดำเนินงานของสหกรณ์การเกษตร 290,752.25 ล้านบาท ปีก่อน 287,293.18 ล้านบาท ประกอบด้วย เงินรับฝาก 105,672.04 ล้านบาท หรือร้อยละ 36.35 ของทุนดำเนินงาน (ประกอบด้วย เงินรับฝากของสมาชิก 96,357.49 ล้านบาท หรือร้อยละ 33.14 เงินรับฝากจากสหกรณ์อื่น 9,314.55 ล้านบาท หรือร้อยละ 3.21) เงินกู้ยืมและเครดิตการค้า 79,675.10 ล้านบาท หรือร้อยละ 27.40 และหนี้สินอื่นๆ 16,928.64 ล้านบาท หรือร้อยละ 5.82 และจากทุนของสหกรณ์ 88,476.47 ล้านบาท หรือร้อยละ 30.43 ของทุนดำเนินงานทั้งสิ้น

ภาพที่ 7 แหล่งที่มาของเงินทุน ปี 2565

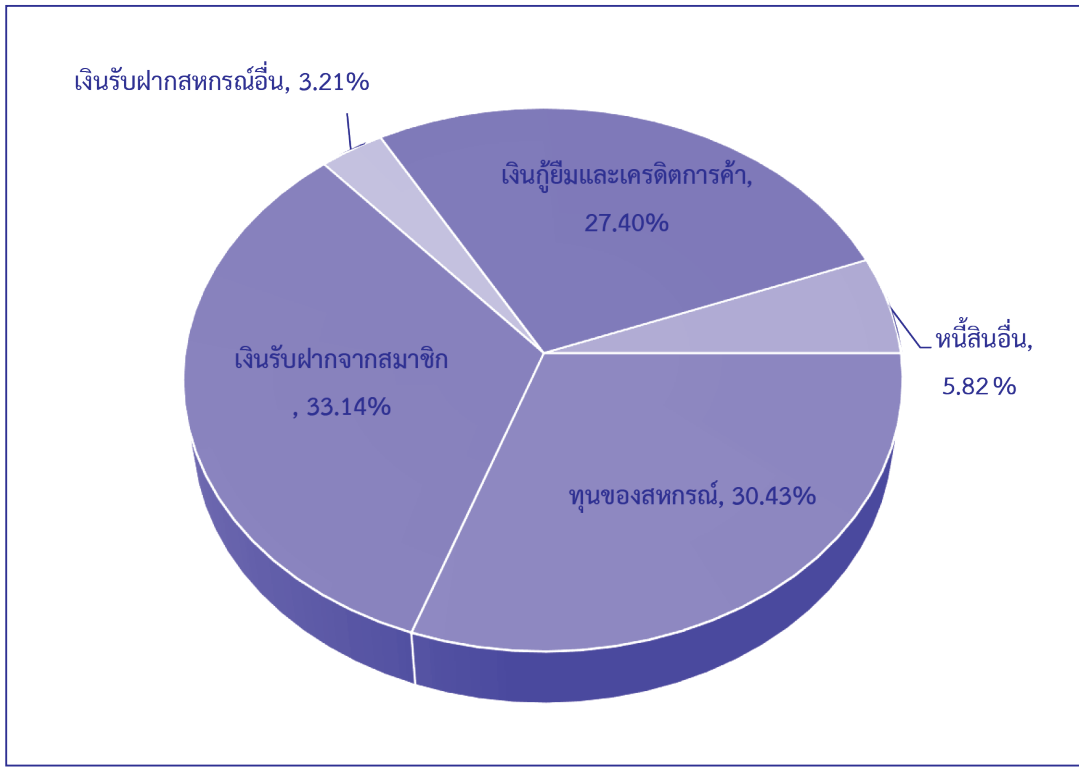

แหล่งใช้ไปของเงินทุน

ทุนดำเนินงานทั้งสิ้น 290,752.25 ล้านบาท สหกรณ์การเกษตรได้นำไปลงทุนในสินทรัพย์ ได้แก่ เงินสดและเงินฝากธนาคาร/สหกรณ์อื่น เงินลงทุนระยะสั้น-ยาว ลูกหนี้ต่างๆ สินค้าคงเหลือ ที่ดิน อาคารและอุปกรณ์ สินทรัพย์ไม่มีตัวตน และสินทรัพย์อื่น ๆ ซึ่งส่วนใหญ่ได้ลงทุนในเงินให้กู้ยืม - สุทธิ ร้อยละ 60.57 ของสินทรัพย์ทั้งสิ้น โดยส่วนใหญ่เป็นเงินให้กู้ยืมระยะสั้น ที่ถึงกำหนดชำระภายในหนึ่งปี ร้อยละ 56.45 ของเงินให้กู้ยืม - สุทธิ รองลงมาเป็นเงินสด/เงินฝากธนาคารและสหกรณ์อื่น ร้อยละ 18.37 ของสินทรัพย์ทั้งสิ้น



ตารางที่ 13 แหล่งใช้ไปของทุนสหกรณ์การเกษตร จำแนกตามประเภทย่อย ปี 2564 - 2565

ประเภทย่อย	แหล่งใช้ไปของทุนดำเนินงาน (ล้านบาท)								รวม ปี 2564
	ปี 2565								
	เงินสด/ เงินฝาก ธนาคาร/ สหกรณ์อื่น	เงิน ลงทุน	เงินให้กู้ยืม - สุทธิ	ลูกหนี้ - สุทธิ	สินค้า คงเหลือ	ที่ดิน อาคารและ อุปกรณ์ สุทธิ	สินทรัพย์ ไม่มีตัวตน/ อื่นๆ	รวม ทั้งสิ้น	
สหกรณ์การเกษตรทั่วไป	46,344.88	505.75	169,133.32	5,472.90	4,690.26	16,815.17	13,070.90	256,033.18	252,669.82
ร้อยละ	18.10	0.20	66.06	2.14	1.83	6.57	5.11	100	
สหกรณ์กองทุนสวนยาง	1,706.25	4.87	367.31	531.68	793.00	1,462.70	269.23	5,135.04	4,751.98
ร้อยละ	33.23	0.09	7.15	10.35	15.44	28.48	5.24	100	
สหกรณ์ผู้ใช้น้ำ	432.96	2.19	1,210.75	140.13	54.37	258.98	119.07	2,218.45	2,230.98
ร้อยละ	19.52	0.10	54.58	6.32	2.45	11.67	5.37	100	
สหกรณ์การเกษตรปฏิรูปที่ดิน	929.98	5.17	3,219.76	790.33	445.55	780.76	411.83	6,583.38	6,193.22
ร้อยละ	14.13	0.08	48.91	12.00	6.77	11.86	6.26	100	
สหกรณ์ผู้เลี้ยงสัตว์	147.80	12.61	220.36	116.56	75.32	297.45	68.15	938.25	942.50
ร้อยละ	15.75	1.34	23.49	12.42	8.03	31.70	7.26	100	
สหกรณ์โคนม	2,309.20	19.90	1,787.45	3,507.53	1,195.55	4,742.27	860.89	14,422.79	15,110.05
ร้อยละ	16.01	0.14	12.39	24.32	8.29	32.88	5.97	100	
สหกรณ์การเกษตรเพื่อ การตลาดลูกค้า ชกส.	1,504.38	26.23	154.79	1,190.70	839.62	1,513.04	126.08	5,354.84	5,332.84
ร้อยละ	28.09	0.49	2.89	22.24	15.68	28.26	2.35	100	
สหกรณ์สมาชิกขายย่อย	25.95		28.75	0.13	3.78	6.06	1.65	66.32	61.79
ร้อยละ	39.13		43.35	0.20	5.70	9.14	2.49	100	
รวมทุนดำเนินงาน ปี 2565	53,401.40	576.72	176,122.49	11,749.96	8,097.45	25,876.43	14,927.80	290,752.25	287,293.18
ร้อยละ	18.37	0.20	60.57	4.04	2.79	8.90	5.13	100	
รวมทุนดำเนินงาน ปี 2564	47,979.71	655.02	177,787.83	12,949.71	8,342.83	25,077.66	14,500.42	287,293.18	
ร้อยละ	16.70	0.23	61.88	4.51	2.90	8.73	5.05	100	

ภาพที่ 8 แหล่งใช้ไปของเงินทุน ปี 2565

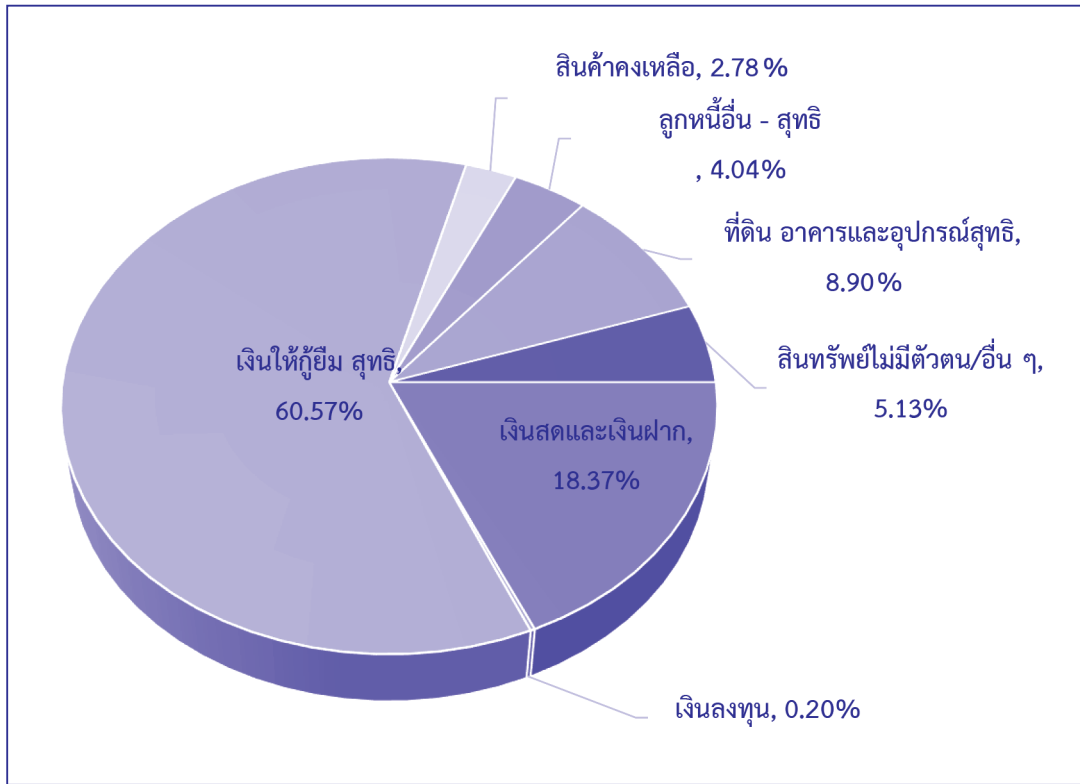

8. ภาวะเศรษฐกิจทางการเงิน

กรมตรวจบัญชีสหกรณ์ได้ประยุกต์ใช้ CAMEL Analysis ในการวิเคราะห์ภาวะเศรษฐกิจทางการเงินของสหกรณ์การเกษตรอย่างเป็นระบบและเป็นมาตรฐานเดียวกัน ดังนี้

มิติที่ 1 ความเพียงพอของเงินทุนต่อความเสี่ยง

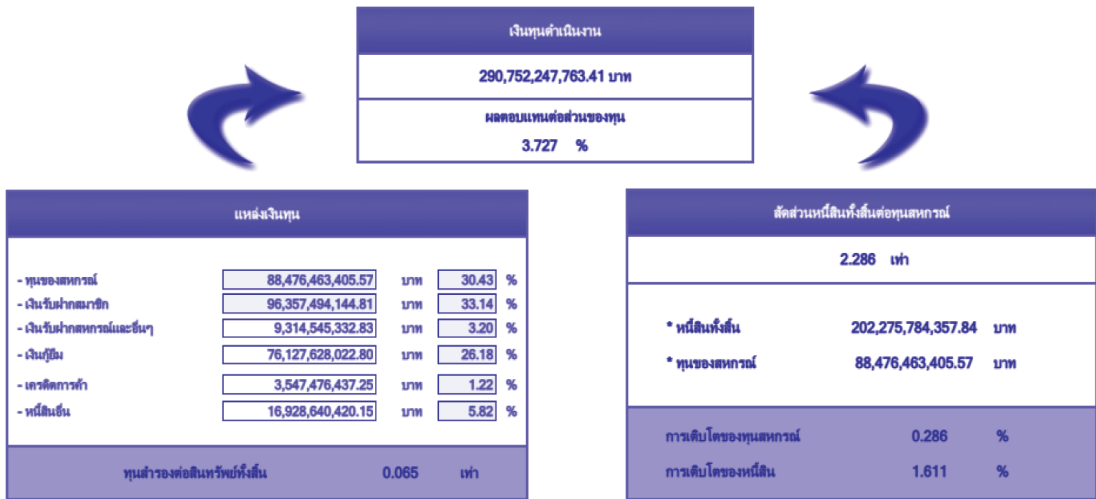

จากผลการดำเนินงานและฐานะการเงินของสหกรณ์การเกษตรในภาพรวมปี 2565 จำนวน 2,878 แห่ง มีผลการวิเคราะห์ที่ในมุมมอง 6 มิติ (CAMELS Analysis) ดังนี้

สหกรณ์การเกษตรบริหารจัดการด้านทุนดำเนินงานทั้งสิ้น 290,752.25 ล้านบาท เงินทุนดังกล่าวประกอบด้วย เงินรับฝากจากสมาชิก 96,357.49 ล้านบาท ทุนของสหกรณ์ 88,476.46 ล้านบาท เงินกู้ยืม 76,127.63 ล้านบาท หนี้สินอื่น 16,928.64 ล้านบาท เงินรับฝากสหกรณ์และอื่น 9,314.55 ล้านบาท และเครดิตการค้า 3,547.48 ล้านบาท พบว่า การจัดหาเงินทุนดังกล่าวส่วนใหญ่มาจากการก่อหนี้ โดยมีอัตราผลตอบแทนต่อส่วนของผู้ถือหุ้นร้อยละ 3.73 หากพิจารณาหนี้สินทั้งสิ้นต่อทุนแล้วมีอัตราส่วนหนี้สินทั้งสิ้นต่อทุนเท่ากับ 2.29 เท่า แสดงว่า ในภาพรวมสหกรณ์การเกษตรมีเงินทุนไม่เพียงพอต่อการชำระหนี้ได้หมด เจ้าหนี้มีความเสี่ยงที่จะไม่ได้รับการชำระหนี้ แต่เนื่องด้วยหนี้สินของสหกรณ์ส่วนใหญ่ เป็นเงินรับฝากจากสมาชิก ทำให้ความเสี่ยงในการบริหารจัดการหนี้ลดลง ดังนั้น สหกรณ์ควรแก้ไขปัญหาเรื่องของการเพียงพอของเงินทุนในด้านการรับภาระต่าง ๆ ทั้งด้านเจ้าหนี้ และการขยายตัวของธุรกิจในปีต่อไป โดยใช้ระดับการวิเคราะห์และติดตามในรายละเอียดมากที่สุด

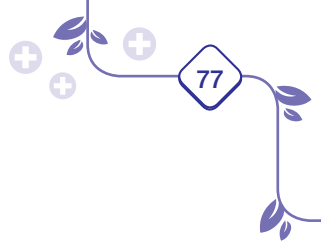

มิติที่ 2 คุณภาพของสินทรัพย์

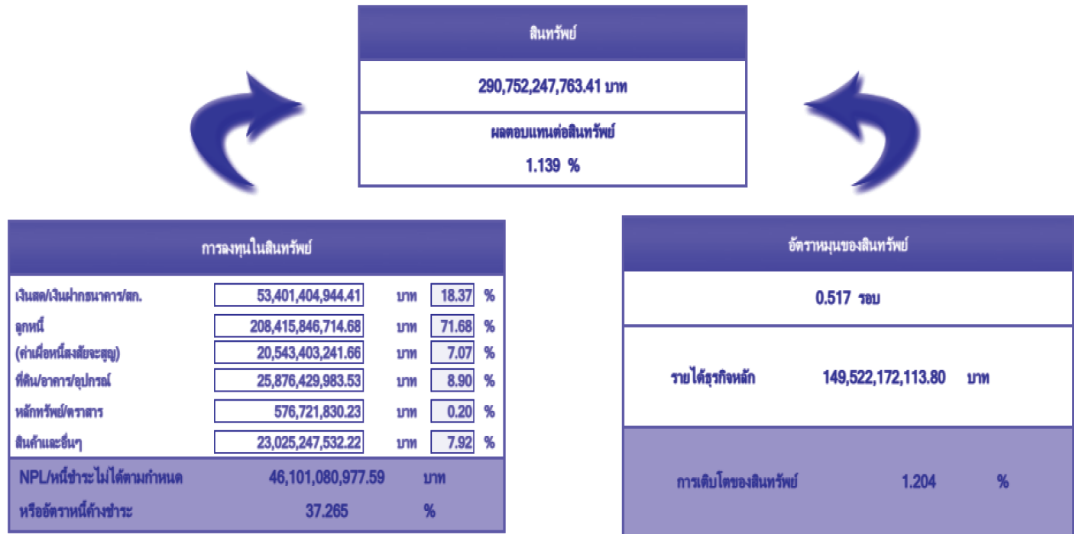

สหกรณ์มีสินทรัพย์ทั้งสิ้น 290,752.25 ล้านบาท นำไปลงทุนอยู่ในรูปของเงินสด เงินฝากธนาคารและเงินฝากสหกรณ์อื่น 53,401.40 ล้านบาท ลูกหนี้ - สุทธิ 187,872.45 ล้านบาท (ประกอบด้วย เงินให้กู้ยืม - สุทธิ 176,122.48 ล้านบาท ลูกหนี้อื่น - สุทธิ 11,749.97 ล้านบาท) ที่ดิน อาคารและอุปกรณ์ - สุทธิ 25,876.43 ล้านบาท เงินลงทุน 576.72 ล้านบาท สินค้าและอื่นๆ 23,025.25 ล้านบาท การใช้สินทรัพย์ในการดำเนินงานก่อให้เกิดรายได้ มีอัตราการหมุนของสินทรัพย์ 0.52 รอบ ปีก่อน 0.48 รอบ ส่งผลให้มีผลตอบแทนต่อสินทรัพย์ ร้อยละ 1.14 ปีก่อน ร้อยละ 1.14 เป็นการส่งสัญญาณเตือนว่าสินทรัพย์ของสหกรณ์อาจมีคุณภาพต่ำ โดยเฉพาะลูกหนี้เงินกู้ของสหกรณ์ที่ชำระไม่ได้ตามกำหนด ร้อยละ 37.27

ดังนั้น สหกรณ์ควรมีการบริหารจัดการสินทรัพย์ของสหกรณ์ให้มีประสิทธิภาพโดยใช้ระดับการวิเคราะห์และติดตามในรายละเอียดมากที่สุด



มิติที่ 3 ชีตความสามารถในการบริหาร

โครงสร้างธุรกิจ			การบริหารจัดการ	
- จำนวนสมาชิก	6,191,273	คน		
- ธุรกิจสหกรณ์				
* สินเชื่อ	92,683,608,134.61	บาท	32.88	%
* รับฝากเงิน	62,928,703,356.68	บาท	22.33	%
* จัดหาสินค้า	47,131,060,489.31	บาท	16.72	%
* รวบรวมผลผลิต/แปรรูป	78,755,912,355.01	บาท	27.94	%
* ให้บริการ	353,832,746.78	บาท	0.13	%
มูลค่าธุรกิจรวม	281,853,117,082.39	บาท/ปี		
	23,487,759,756.87	บาท/เดือน		
การเติบโตของธุรกิจ	2.743	%		

ในรอบปี 2565 สหกรณ์การเกษตรมีสมาชิกทั้งสิ้น 6,191,273 คน ดำเนินธุรกิจ 6 ด้าน มีมูลค่าธุรกิจรวม 281,853.11 ล้านบาท หรือ 23,487.76 ล้านบาทต่อเดือน ประกอบด้วย ธุรกิจสินเชื่อ มีมูลค่าธุรกิจมากที่สุดถึง 92,683.61 ล้านบาท (เฉลี่ยต่อเดือน 7,723.63 ล้านบาท) รองลงมาธุรกิจรวบรวมผลผลิต/แปรรูปผลผลิตการเกษตรและการผลิตสินค้า 78,755.91 ล้านบาท (เฉลี่ยต่อเดือน 6,562.99 ล้านบาท) และน้อยที่สุดธุรกิจให้บริการและส่งเสริมการเกษตร 353.83 ล้านบาท (เฉลี่ยต่อเดือน 29.49 ล้านบาท)

มิติที่ 4 การทำกำไร



การดำเนินงานของสหกรณ์การเกษตรในรอบปี 2565 มีรายได้ทั้งสิ้น 154,426.21 ล้านบาท และค่าใช้จ่ายทั้งสิ้น 151,133.37 ล้านบาท มีอัตราค่าใช้จ่ายดำเนินงานต่อกำไร (ก่อนหักค่าใช้จ่ายดำเนินงาน) ร้อยละ 67.65 ปีก่อนร้อยละ 69.58 ซึ่งอัตราค่าใช้จ่ายดำเนินงานต่อกำไร (ก่อนหักค่าใช้จ่ายดำเนินงาน) น้อยกว่าปีก่อน ส่งผลให้เกิดกำไรสุทธิจำนวน 3,292.84 ล้านบาท มีอัตรากำไรสุทธิ ร้อยละ 2.20 กำไรต่อสมาชิก 531.85 บาท/คน ในภาพรวมมีเงินออมต่อสมาชิก 26,657.25 บาท/คน และหนี้ต่อสมาชิก 35,601.70 บาท/คน ซึ่งสมาชิกมีการออมน้อยกว่าการก่อหนี้ ดังนั้น สหกรณ์ควรส่งเสริม และสนับสนุนการสร้างวินัยทางการเงินให้แก่สมาชิกมากยิ่งขึ้น

อย่างไรก็ตาม สหกรณ์ควรที่จะลดต้นทุนและค่าใช้จ่ายที่ไม่จำเป็นลง เพื่อเพิ่มรายได้ และผลตอบแทนกลับสู่สมาชิก ในการแก้ปัญหาหนี้สหกรณ์ต้องใช้ระดับการวิเคราะห์และติดตามในรายละเอียดให้มากที่สุด

มิติที่ 5 สภาพคล่อง

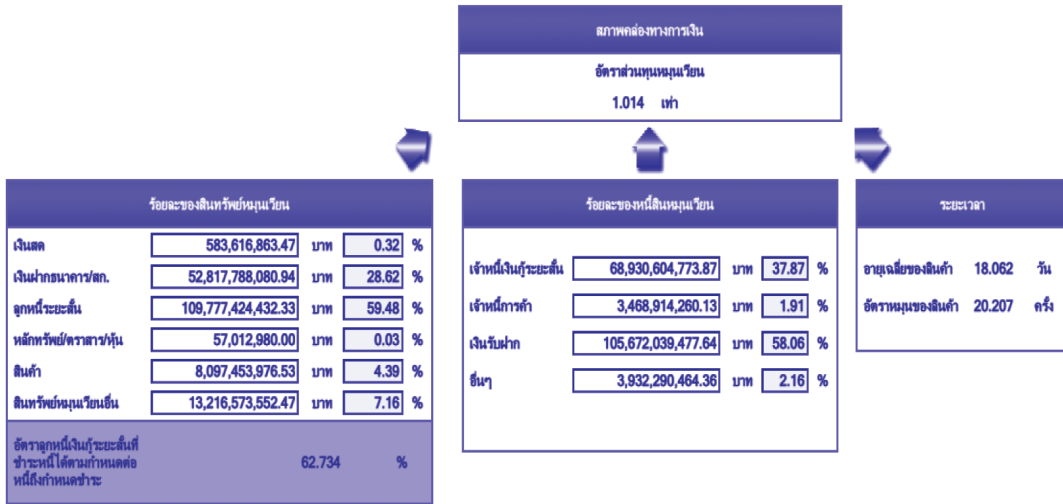

ในปี 2565 สหกรณ์ลงทุนเพิ่มในสินทรัพย์หมุนเวียน 184,549.87 ล้านบาท และมีหนี้สินหมุนเวียน 182,003.85 ล้านบาท เมื่อพิจารณาอัตราส่วนสินทรัพย์หมุนเวียนต่อหนี้สินหมุนเวียนมีค่าเท่ากับ 1.01 เท่า ปีก่อนเท่ากับ 1.01 เท่า จะเห็นว่าความสามารถในการชำระหนี้ระยะสั้นเป็นปกติ

เมื่อพิจารณาส่วนประกอบของสินทรัพย์หมุนเวียนแล้วจะเห็นว่า ส่วนใหญ่ คือ ลูกหนี้ระยะสั้น ร้อยละ 59.48 ของสินทรัพย์หมุนเวียนทั้งสิ้น ส่งผลให้มีอัตราลูกหนี้ระยะสั้นที่ชำระได้ตามกำหนด ร้อยละ 62.73 ดังนั้น สภาพคล่องทางการเงินระยะสั้นของสหกรณ์จึงขึ้นอยู่กับประสิทธิภาพในการบริหารลูกหนี้ให้มีการชำระหนี้ได้ตามกำหนดสัญญา รองลงมาเป็นเงินฝากธนาคารและสหกรณ์อื่น ร้อยละ 28.62 สินค้าคงเหลือ ร้อยละ 4.39 ซึ่งมีอัตราการหมุนของสินค้าเท่ากับ 20.21 ครั้ง และอายุเฉลี่ยของสินค้าเท่ากับ 18.06 วัน

ดังนั้นเพื่อรักษาสภาพคล่องทางการเงินของสหกรณ์ ต้องใช้ระดับการวิเคราะห์และติดตามในรายละเอียดมากขึ้น

มิติที่ 6 ผลกระทบของธุรกิจ

แม้ว่าวิกฤตการแพร่ระบาดของไวรัสโควิด - 19 จะคลี่คลายลง แต่สภาพปัญหาเศรษฐกิจในปัจจุบัน ที่เกิดขึ้นอย่างต่อเนื่อง รวมทั้งปัญหาจากภัยธรรมชาติต่างๆ ก็ยังมีผลกระทบต่อสหกรณ์และตัวสมาชิกเอง อาทิ ต้นทุนการผลิตที่มีผลจากปัจจัยในการผลิตที่เพิ่มขึ้น ทั้งราคาปุ๋ย พันธุ์พืชต่างๆ ที่ปรับตัวเพิ่มขึ้นอย่างต่อเนื่องทุกปี ส่งผลให้สมาชิกเกษตรกรต้องรับภาระเพิ่มขึ้น ในขณะที่ราคาของผลิตผลที่ได้ไม่คุ้มทุนกับต้นทุน ส่งผลต่อการดำเนินชีวิตของสมาชิก ด้านรายจ่ายไม่สัมพันธ์กับรายได้ ก่อให้เกิดการก่อหนี้เพิ่มขึ้น ซึ่งอาจทำให้ไม่สามารถชำระหนี้ได้ตามกำหนดซึ่งจะส่งผลกระทบต่อเงินทุนหมุนเวียน และสภาพคล่องทางการเงินของสหกรณ์ด้วยเช่นกัน

การเตรียมความพร้อมในการวิเคราะห์

เป็นระดับวิเคราะห์เพื่อเฝ้าระวัง ต้องวิเคราะห์ให้ชัดเจนว่ามีปัญหาด้านใดของ CAMELS รุนแรงหรือไม่ รวมทั้งหาสาเหตุคืออะไร และมีความจำเป็นที่ต้องแก้ไข ปรับปรุงอย่างรวดเร็วหรือไม่

ความพร้อมในการวิเคราะห์และเชื่อมโยง CAMEL

ระดับเทียบเคียงกับอัตราส่วนมาตรฐานทางการเงินของสหกรณ์และกลุ่มเกษตรกร					
หนี้สินต่อทุน(เท่า)	ทุนสำรองต่อสินทรัพย์(เท่า)	ผลตอบแทนต่อสินทรัพย์(%)	ค่าใช้จ่ายดำเนินงานต่อกำไร(%) (ก่อนหักค่าใช้จ่ายดำเนินงาน)	ลูกหนี้ระยะสั้นที่ชำระได้ ตามกำหนด(%)	อัตราหมุนของสินค้า(ครั้ง)
2.286	0.065	1.139	67.654	62.734	20.207

RRRRYY 71301

RRRRYY 71301

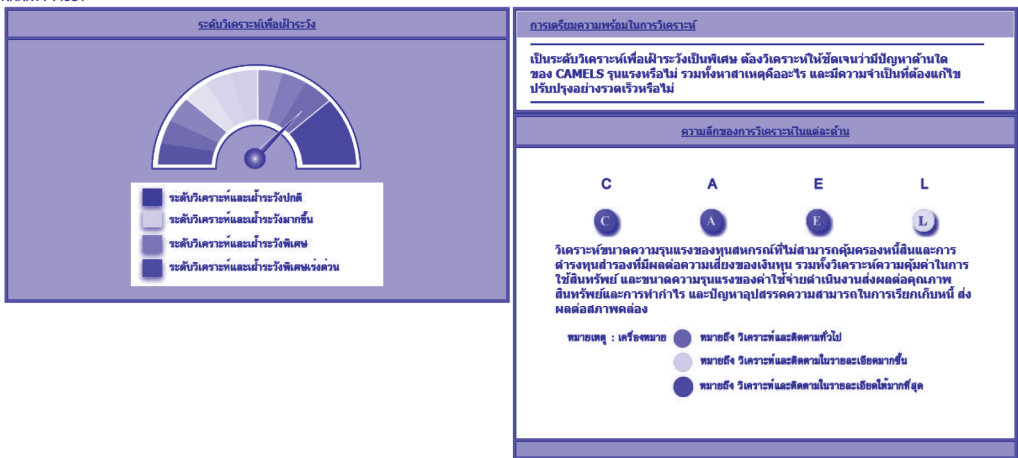

ระดับวิเคราะห์เพื่อเฝ้าระวัง

สหกรณ์การเกษตรที่ได้รับการตรวจสอบบัญชีและรับรองงบการเงินจากผู้สอบบัญชีเรียบร้อยแล้ว ประจำปี 2565 จำนวน 2,878 แห่ง มีภาพรวมสำหรับระดับวิเคราะห์เพื่อเฝ้าระวังอยู่ที่ระดับ “พิเศษ” และมีระดับเทียบเคียงกับอัตราส่วนมาตรฐานทางการเงินในเรื่อง

1. หนี้สินต่อทุน อยู่ที่ระดับ “ควรปรับปรุง”
2. ทุนสำรองต่อสินทรัพย์อยู่ที่ระดับ “ควรปรับปรุง”
3. ผลตอบแทนต่อสินทรัพย์ อยู่ที่ระดับ “ควรปรับปรุง”
4. ค่าใช้จ่ายดำเนินงานต่อกำไร (ก่อนหักค่าใช้จ่ายดำเนินงาน) อยู่ที่ระดับ “ควรปรับปรุง”
5. ลูกหนี้ระยะสั้นที่ชำระหนี้ได้ตามกำหนดอยู่ที่ระดับ “พอใช้”
6. อัตราหมุนของสินค้า อยู่ที่ระดับ “พอใช้”

ความลึกของการวิเคราะห์ในแต่ละด้าน จำแนกได้ดังนี้

1. ความเพียงพอของเงินทุนต่อความเสี่ยง อยู่ในระดับวิเคราะห์และติดตามในรายละเอียดมากที่สุด
2. คุณภาพของสินทรัพย์อยู่ในระดับวิเคราะห์และติดตามในรายละเอียดมากที่สุด
3. ความสามารถในการทำกำไรอยู่ในระดับวิเคราะห์และติดตามในรายละเอียดมากที่สุด
4. สภาพคล่องทางการเงิน อยู่ในระดับวิเคราะห์และติดตามในรายละเอียดมากขึ้น

ผลการชี้วัดสถานการณ์ทางการเงินของสหกรณ์การเกษตร จำแนกเป็น 4 ระดับดังนี้

ระดับวิเคราะห์และเฝ้าระวังปกติ จำนวน 862 แห่ง หรือร้อยละ 29.95 ในจำนวนนี้สหกรณ์ต้องพิจารณาถึงความสามารถในการพัฒนาที่เกิดขึ้นว่าเป็นไปอย่างต่อเนื่องหรือไม่ อาจมีด้านใดด้านหนึ่งของการวิเคราะห์แนวโน้มการเปลี่ยนแปลงปัจจัยพื้นฐานทางการเงินที่ต้องพัฒนาให้ดีขึ้นกว่าเดิมอีกก็ได้

ระดับวิเคราะห์และเฝ้าระวังมากขึ้น จำนวน 731 แห่ง หรือร้อยละ 25.40 ในจำนวนนี้สหกรณ์ต้องพิจารณาถึงความสามารถในการพัฒนาที่เกิดขึ้นว่าเป็นไปอย่างต่อเนื่องหรือไม่อาจมีด้านใดด้านหนึ่งหรือสองด้านของการวิเคราะห์แนวโน้มการเปลี่ยนแปลงปัจจัยพื้นฐานทางการเงินที่ต้องพัฒนาให้มากขึ้นและดีกว่าเดิมก็ได้

ระดับวิเคราะห์และเฝ้าระวังพิเศษ จำนวน 1,208 แห่ง หรือร้อยละ 41.97 ในจำนวนนี้ สหกรณ์ต้องวิเคราะห์ให้ชัดเจนว่ามีปัญหาด้านใดของการวิเคราะห์แนวโน้มการเปลี่ยนแปลงปัจจัยพื้นฐานทางการเงิน ว่ารุนแรงหรือไม่ รวมทั้งหาสาเหตุและความจำเป็นที่ต้องแก้ไขปรับปรุง อย่างรวดเร็วหรือไม่

ระดับวิเคราะห์และเฝ้าระวังพิเศษเร่งด่วน จำนวน 77 แห่ง หรือร้อยละ 2.68 ในจำนวนนี้ สหกรณ์ต้องวิเคราะห์ให้ชัดเจนว่าได้เกิดปัญหาทุกด้านของการวิเคราะห์แนวโน้มการเปลี่ยนแปลง ปัจจัยพื้นฐานทางการเงินว่ารุนแรงหรือไม่รวมทั้งหาสาเหตุและความจำเป็นที่ต้องแก้ไขปรับปรุง อย่างเร่งด่วนมิฉะนั้นจะเกิดความเสียหายหรือไม่

การเปรียบเทียบข้อมูลและอัตราส่วนทางการเงินของสหกรณ์การเกษตร

มิติ / อัตราส่วนทางการเงิน	หน่วยวัด	ปี 2565	CFSAWS:ssV.2
มิติที่ 1 ความเพียงพอของเงินทุนต่อความเสี่ยง			
1.1 อัตราส่วนหนี้สินต่อทุน	เท่า	2.29	ควรปรับปรุง (มากกว่า 1.75)
1.2 อัตราส่วนทุนสำรองต่อสินทรัพย์	เท่า	0.07	ควรปรับปรุง (น้อยกว่า 0.10)
1.3 อัตราการเติบโตของสหกรณ์	%	0.29	
1.4 อัตราการเติบโตของหนี้	%	1.61	
1.5 อัตราผลตอบแทนต่อส่วนของทุน	%	3.73	
มิติที่ 2 คุณภาพของสินทรัพย์			
2.1 อัตราการค้างชำระของลูกหนี้	%	37.27	
2.2 อัตราหมุนของสินทรัพย์	รอบ	0.52	
2.3 อัตราผลตอบแทนต่อสินทรัพย์	%	1.14	ควรปรับปรุง (น้อยกว่า 1.50)
2.4 อัตราการเติบโตของสินทรัพย์	%	1.20	
มิติที่ 3 ชัดความสามารถในการบริหาร			
3.1 อัตราการเติบโตของธุรกิจ	%	2.74	
มิติที่ 4 การทำกำไร			
4.1 กำไรต่อสมาชิก	บาท/คน	531.85	
4.2 เงินออมต่อสมาชิก	บาท/คน	26,657.25	
4.3 หนี้สินต่อสมาชิก	บาท/คน	35,601.70	
4.4 อัตราค่าใช้จ่ายดำเนินงานต่อกำไร (ก่อนหักค่าใช้จ่ายดำเนินงาน)	%	67.65	ควรปรับปรุง (มากกว่า 65.00)
4.5 อัตราการเติบโตของทุนสำรอง	%	5.01	
4.6 อัตราการเติบโตของทุนสะสมอื่น ๆ	%	4.95	
4.7 อัตราการเติบโตของกำไรสุทธิ	%	1.42	
4.8 อัตรากำไรสุทธิ	%	2.20	
มิติที่ 5 สภาพคล่อง			
5.1 อัตราส่วนทุนหมุนเวียน	เท่า	1.01	
5.2 อัตราหมุนของสินค้า	ครั้ง	20.21	พอใช้ (12.25 – 33.50)
5.3 อายุเฉลี่ยของสินค้า	วัน	18.06	
5.4 อัตราลูกหนี้ระยะสั้นที่ชำระได้ตามกำหนด	%	62.73	พอใช้ (60.00 – 90.00)

ข้อเสนอแนะ

ผลการวิเคราะห์ภาพรวมการดำเนินงานและฐานะการเงินของสหกรณ์การเกษตร ปี 2565 สามารถสะท้อนภาพการบริหารงานของระบบสหกรณ์ได้ เพื่อเพิ่มความระมัดระวัง มีข้อเสนอแนะ ดังนี้

1. การกู้ยืมเงินจากแหล่งภายนอก สหกรณ์ควรคำนึงถึงความจำเป็นในการใช้เงิน อัตราค่าใช้จ่ายของดอกเบี้ย และระยะเวลาในการชำระหนี้คืน ต้องให้มีความเหมาะสมและเพียงพอต่อทุนหมุนเวียนที่สหกรณ์ดำรงไว้ เพื่อมิให้เกิดปัญหาการขาดสภาพคล่องทางการเงิน
2. ในการปล่อยสินเชื่อ ควรพิจารณาถึงความสามารถในการชำระหนี้ของผู้กู้ และเงื่อนไขระยะเวลาในการรับชำระหนี้คืนอย่างรอบคอบ เพื่อป้องกันการเกิดหนี้ที่ไม่สามารถชำระได้ตามกำหนด ซึ่งจะส่งผลทำให้ไม่มีเงินทุนไว้ใช้หมุนเวียนในการดำเนินงาน และคงไว้ซึ่งสภาพคล่องทางการเงิน
3. ในการนำเงินไปฝากไว้กับสหกรณ์อื่น และลงทุนในแหล่งอื่นๆ ทั้งระยะสั้นและระยะยาว ควรคำนึงถึงความคุ้มค่า และความเสี่ยงที่จะเกิดขึ้นในอนาคตสำหรับวิกฤตการณ์ที่ไม่สามารถควบคุมได้
4. การระดมเงินทุนอาจได้จากการชักนำให้สมาชิกถือหุ้นเพิ่มขึ้น เก็บกำไรสะสมมากขึ้น หรือส่งเสริมและสนับสนุนให้สมาชิกออมเงินมากขึ้น ซึ่งจะช่วยให้สหกรณ์ไม่ต้องมีหนี้สินจากการกู้ยืม และเป็นการลดต้นทุนและค่าใช้จ่ายดอกเบี้ยจ่ายอีกทางหนึ่ง
5. นอกเหนือจากการบริหารจัดการที่เหมาะสม สหกรณ์ต้องสร้างจิตสำนึกในการมีส่วนร่วมกันทำธุรกิจเพื่อองค์กรที่เข้มแข็งให้เป็นพลังอำนาจต่อรองของมวลสมาชิก โดยให้ความรู้ความเข้าใจ หน้าที่ บทบาท นโยบาย การมีวินัยทางการเงิน ตลอดจนแนวทางการดำเนินงานของสหกรณ์แก่สมาชิกทุกคน

รายงานผลการดำเนินงานและฐานะการเงิน

สหกรณ์นิคม

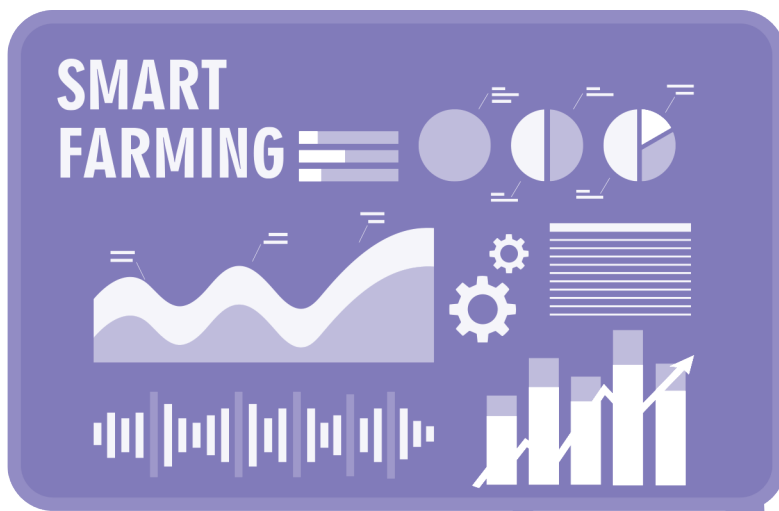

สหกรณ์นิคม

บทสรุป

รายงานผลการดำเนินงานและฐานะการเงินของสหกรณ์นิคมประจำปี 2565 มีวัตถุประสงค์เพื่อรายงานการดำเนินงาน การเคลื่อนไหวทางธุรกิจ ผลการดำเนินงาน และฐานะการเงิน รวมทั้งผลสรุปการวิเคราะห์ประเมินประสิทธิภาพในการบริหารการเงินในมุมมอง 6 มิติ (CAMELS Analysis) ซึ่งทำการวิเคราะห์โดยการจัดการข้อมูล วิเคราะห์หาความสัมพันธ์ของรายการต่าง ๆ โดยใช้ค่ารวม (Total), ร้อยละ (Percentage) ของค่ารวม, วิเคราะห์อัตราส่วนทางการเงิน (Financial Ratios Analysis) และการวิเคราะห์การเผื่อระวังและเตือนภัยทางการเงิน(CFSAWS:ss) ข้อมูลที่น่าสนใจเป็นสารสนเทศเพื่อหน่วยงานของรัฐและผู้เกี่ยวข้อง จะนำไปใช้ในการวางแผนและกำหนดมาตรการให้ความช่วยเหลือสถาบันเกษตรกร

สหกรณ์นิคม เป็นองค์กรการเงินที่จัดตั้งในแหล่งชุมชนที่อาศัยเดียวกันมุ่งเน้นการให้ความช่วยเหลือซึ่งกันและกัน โดยนำเงินของตนเองที่สะสมไว้เป็นกองทุน จัดการกองทุนของตนเอง สร้างระบบการเงินของชุมชนโดยชุมชน การขยายตัวเพิ่มขึ้นทั้งในเขตเมืองและชนบท ในปัจจุบันได้รวมตัวจัดตั้งเป็นสหกรณ์ สรุปผลการดำเนินงานและฐานะการเงินของสหกรณ์นิคม ประจำปี 2565 รวบรวมข้อมูลได้ทั้งสิ้น 78 แห่ง มีสมาชิกทั้งสิ้น 175,118 คน และทุนเรือนหุ้นทั้งสิ้น 2,717.16 ล้านบาท

มูลค่าการดำเนินธุรกิจของสหกรณ์รวมทั้งสิ้น 13,976.81 ล้านบาท ส่วนใหญ่เป็นธุรกิจรวบรวมผลิตผล ร้อยละ 28.37 รองลงมาเป็นธุรกิจสินเชื่อ ร้อยละ 25.39 ธุรกิจจัดหาสินค้ามาจำหน่าย ร้อยละ 19.56 ธุรกิจรับฝากเงิน ร้อยละ 16.04 ธุรกิจแปรรูปผลิตภัณฑ์และการผลิตสินค้า ร้อยละ 10.50 และธุรกิจบริการและส่งเสริมการเกษตร ร้อยละ 0.14 ทำให้สหกรณ์มีรายได้ทั้งสิ้น 9,513.78 ล้านบาท ค่าใช้จ่ายทั้งสิ้น 9,433.98 ล้านบาท หรือร้อยละ 99.16 ของรายได้ทั้งสิ้น โดยมีกำไรสุทธิ 79.80 ล้านบาท หรือร้อยละ 0.84 ของรายได้ทั้งสิ้น จำแนกเป็นสหกรณ์ที่มีกำไร 53 แห่ง มูลค่า 217.31 ล้านบาท และสหกรณ์ที่ประสบผลขาดทุน 25 แห่ง มูลค่า 137.51 ล้านบาท

ทุนดำเนินงานทั้งสิ้น 11,930.55 ล้านบาท สหกรณ์นิคมจัดหาทุน โดยส่วนของหนี้สิน ร้อยละ 72.57 ประกอบด้วย เงินกู้ยืมและเครดิตการค้า ร้อยละ 35.09 เงินรับฝากจากสมาชิก ร้อยละ 28.47 และเงินรับฝากจากสหกรณ์อื่นและแหล่งอื่น ร้อยละ 2.58 ส่วนทุนของสหกรณ์

ร้อยละ 27.43 เงินทุนส่วนใหญ่นำไปใช้เพื่อช่วยเหลือสมาชิกและสหกรณ์อื่นที่เดือดร้อนเป็นเงินกู้ยืม - สุทธิ ร้อยละ 64.48 เงินสดและเงินฝากธนาคาร/สหกรณ์อื่น ร้อยละ 13.42 ที่ดิน อาคาร และอุปกรณ์ - สุทธิ ร้อยละ 10.43 สินทรัพย์อื่น ร้อยละ 6.58 สินค้าคงเหลือ ร้อยละ 2.91 ลูกหนี้ - สุทธิ ร้อยละ 2.08 และเงินลงทุน ร้อยละ 0.10 ของทุนดำเนินงานทั้งสิ้น

การเตือนภัยทางการเงินโดยใช้เครื่องมือวิเคราะห์ทางการเงิน CFSAWS:ss มีระดับวิเคราะห์และเฝ้าระวังปกติ ร้อยละ 14.10 ระดับวิเคราะห์และเฝ้าระวังมากขึ้น ร้อยละ 28.20 ระดับวิเคราะห์และเฝ้าระวังพิเศษ ร้อยละ 53.85 และระดับวิเคราะห์และเฝ้าระวังพิเศษเร่งด่วน ร้อยละ 3.85 โดยพบว่า ระดับการเทียบเคียงอัตราส่วนมาตรฐานทางการเงินของสหกรณ์นิคม แสดงเกณฑ์อัตราส่วนหนี้สินต่อทุน อัตราส่วนทุนสำรองต่อสินทรัพย์ อัตราผลตอบแทนต่อสินทรัพย์ อัตราค่าใช้จ่ายดำเนินงานต่อกำไร (ก่อนหักค่าใช้จ่ายดำเนินงาน) และอัตราลูกหนี้ระยะสั้นที่ชำระได้ตามกำหนด ทั้ง 5 อัตราส่วนนี้แสดงอยู่ในสัญญาณสีแดง แต่อัตรามนุษย์ของสินค้าเป็นอัตราส่วนแสดงอยู่ในสัญญาณสีเหลือง ทำให้อยู่ในระดับวิเคราะห์เพื่อเฝ้าระวังพิเศษ ต้องวิเคราะห์ให้ชัดเจนถึงว่าได้เกิดปัญหาด้านใดของ CAMELS รุนแรงหรือไม่ รวมทั้งหาสาเหตุคืออะไร และมีความจำเป็นที่ต้องแก้ไขปรับปรุงอย่างรวดเร็วหรือไม่ มิฉะนั้นจะเกิดผลเสียหาย เมื่อวิเคราะห์ในเชิงลึกพบว่า ความรุนแรงของค่าใช้จ่ายดำเนินงาน ซึ่งส่งผลต่อการทำกำไร รวมทั้งขนาดความรุนแรงของการดำรงทุนสำรองซึ่งอาจส่งผลต่อความเสี่ยงของเงินทุน และวิเคราะห์ความสามารถในการเรียกเก็บหนี้ที่อาจส่งผลคุณภาพสินทรัพย์ และสภาพคล่อง โดยหากวิเคราะห์ภาวะเศรษฐกิจด้วย CAMELS ANALYSIS – 6 มิติการเงินสัมพันธ์ พบว่า สหกรณ์นิคมมีความเสี่ยงด้านเงินทุนเนื่องจากมีอัตราส่วนหนี้สินต่อทุนสหกรณ์ 2.65 เท่า แสดงว่าเจ้าหนี้อาจไม่ได้รับชำระหนี้คืนตามกำหนดเวลา โดยมีอัตรากำไรชำระของลูกหนี้ร้อยละ 53.41 เมื่อพิจารณาด้านสภาพคล่องทางการเงินในอัตราส่วนทุนหมุนเวียน 1.09 เท่า แสดงว่าสหกรณ์นิคมมีสินทรัพย์หมุนเวียนมากกว่าหนี้สินหมุนเวียน นอกจากนี้มีอัตราผลตอบแทนต่อส่วนของทุน ร้อยละ 2.45 และมีอัตราผลตอบแทนต่อสินทรัพย์ ร้อยละ 0.66

สหกรณ์นิคมต้องคำนึงถึงเรื่องการใช้เงินทุน ให้เพียงพอกับการค่าใช้จ่ายต่าง ๆ ที่เกิดขึ้น รวมทั้งการบริหารจัดการลูกหนี้ให้มีประสิทธิภาพ และขยายธุรกิจให้เติบโต ส่งผลให้ทุนสำรองมากพอต่อการรองรับความเสี่ยงที่จะเกิดขึ้น ด้านการลงทุนในสินทรัพย์ของสหกรณ์ต้องคำนึงถึงการเพิ่มมูลค่าในสินทรัพย์เหล่านั้น การวางแผนงาน การวิเคราะห์ต่าง ๆ ที่เกี่ยวข้อง รวมทั้งการติดตามเร่งรัดลูกหนี้ให้ชำระหนี้เป็นไปตามกำหนดสัญญา นอกจากนี้คณะกรรมการดำเนินงานและผู้ปฏิบัติงานของสหกรณ์ ควรนำวิธีการบริหารจัดการสหกรณ์ให้สอดคล้องกับสภาพแวดล้อมที่เปลี่ยนแปลงไป เพื่อสร้างอัตรากำไรเติบโตของธุรกิจให้สูงขึ้นในปีต่อไป ๆ อย่างต่อเนื่อง และสามารถขยายกิจการของสหกรณ์ให้เกิดประโยชน์ต่อสมาชิกได้มากที่สุด

ผลการวิเคราะห์ข้อมูลทางการเงิน

รายงานผลการดำเนินงานและฐานะการเงินของสหกรณ์นิคม ประจำปี 2565 เป็นรายงานสรุปผลการวิเคราะห์ข้อมูลทางการเงินในภาพรวมของสหกรณ์นิคม (ไม่รวมชุมนุมสหกรณ์) ที่รวบรวมข้อมูลทางการเงินจากระบบสารสนเทศทางการเงินของสหกรณ์และกลุ่มเกษตรกร ที่ผู้สอบบัญชีได้แสดงความเห็นต่องบการเงินเสร็จเรียบร้อยแล้ว ประมวลผลข้อมูล ณ วันที่ 30 กันยายน 2565 ที่มีสถานะดำเนินธุรกิจ หยุดดำเนินธุรกิจ และไม่ดำเนินธุรกิจ มีดังนี้

1. จำนวนสหกรณ์

สหกรณ์นิคมที่รวบรวมได้มีจำนวนทั้งสิ้น 78 แห่ง ส่วนใหญ่อยู่ในภาคเหนือ 27 แห่ง หรือร้อยละ 34.62 รองลงมาเป็นภาคใต้ 14 แห่ง หรือร้อยละ 17.95 และภาคกลางมีจำนวนน้อยที่สุด 4 แห่ง หรือร้อยละ 5.13 ของจำนวนสหกรณ์นิคมที่รวบรวมได้ทั้งสิ้น

ตารางที่ 1 จำนวนสหกรณ์นิคม จำแนกตามภาค ปี 2564 - 2565

ภาค	จำนวนสหกรณ์			
	ปี 2565		ปี 2564	
	แห่ง	ร้อยละ	แห่ง	ร้อยละ
กรุงเทพมหานครและปริมณฑล	7	8.97	8	9.88
ภาคกลาง	4	5.13	4	4.94
ภาคตะวันออก	11	14.10	11	13.58
ภาคตะวันตก	6	7.69	7	8.64
ภาคเหนือ	27	34.62	27	33.33
ภาคตะวันออกเฉียงเหนือ	9	11.54	9	11.11
ภาคใต้	14	17.95	15	18.52
รวมทั้งสิ้น	78	100	81	100

ภาพที่ 1 จำนวนสหกรณ์นิคมในรอบ 5 ปี (2561 – 2565)

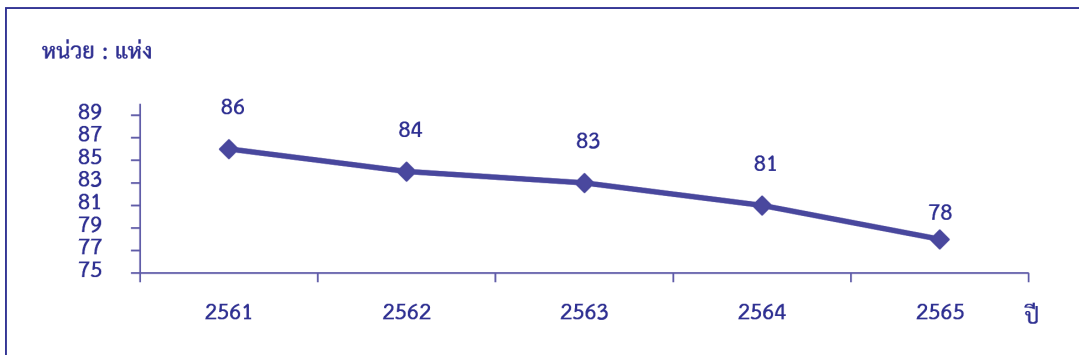

ในรอบ 5 ปีที่ผ่านมาจำนวนสหกรณ์นิคมที่รวบรวมได้มีแนวโน้มลดลงอย่างต่อเนื่อง ซึ่งสหกรณ์นิคมลดลงปีละ 1-2 แห่งต่อปี

2. จำนวนสมาชิก

สหกรณ์นิคมมีจำนวนสมาชิกทั้งสิ้น 175,118 คน โดยสมาชิกของสหกรณ์นิคม ส่วนใหญ่อยู่ในภาคเหนือ 56,078 คน หรือร้อยละ 32.02 รองลงมาเป็นภาคใต้ 35,975 คน หรือร้อยละ 20.54 ส่วนกรุงเทพมหานครและปริมณฑลมีจำนวนน้อยที่สุด 6,101 คน หรือร้อยละ 3.48 ของจำนวนสมาชิกทั้งสิ้น

ตารางที่ 2 จำนวนสมาชิกของสหกรณ์นิคม จำแนกตามภาค ปี 2564 - 2565

ภาค	จำนวนสมาชิก			
	ปี 2565		ปี 2564	
	คน	ร้อยละ	คน	ร้อยละ
กรุงเทพมหานครและปริมณฑล	6,101	3.48	6,466	3.54
ภาคกลาง	12,214	6.98	12,237	6.70
ภาคตะวันออก	30,682	17.52	31,885	17.45
ภาคตะวันตก	6,892	3.94	10,218	5.59
ภาคเหนือ	56,078	32.02	57,867	31.67
ภาคตะวันออกเฉียงเหนือ	27,176	15.52	27,148	14.85
ภาคใต้	35,975	20.54	36,913	20.20
รวมทั้งสิ้น	175,118	100	182,734	100

ภาพที่ 2 จำนวนสมาชิกของสหกรณ์นิคมในรอบ 5 ปี (2561 – 2565)

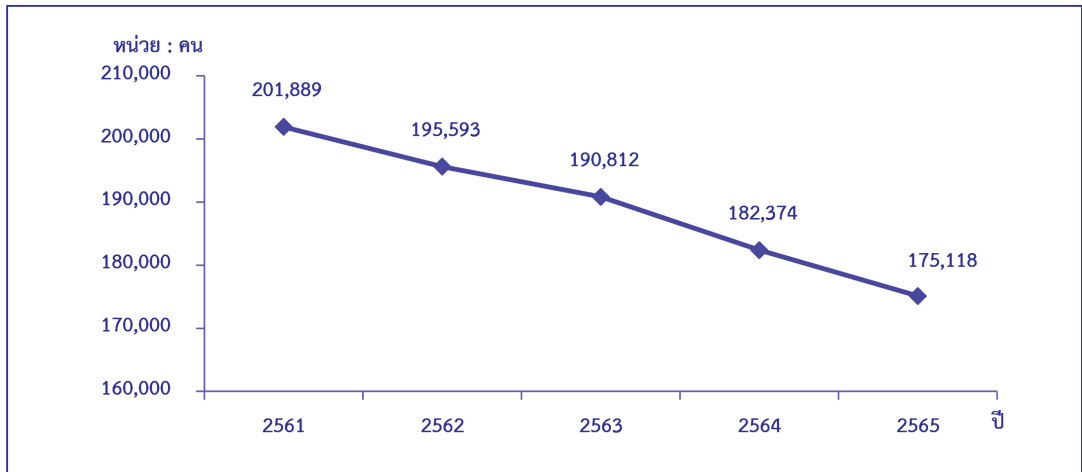

จากข้อมูลข้างต้นจะเห็นได้ว่าจำนวนสมาชิกของสหกรณ์นิคมมีแนวโน้มลดลงอย่างต่อเนื่องก็อาจเป็นเพราะจำนวนสหกรณ์ที่รวบรวมได้น้อยลงทุกปี

3. การถือหุ้นของสมาชิก

ทุนเรือนหุ้นของสหกรณ์นิคมทั้งสิ้น 2,717.16 ล้านบาท ส่วนใหญ่อยู่ในภาคเหนือ 1,537.02 ล้านบาท หรือร้อยละ 56.57 รองลงมาเป็นภาคตะวันออก 369.48 ล้านบาท หรือร้อยละ 13.60 และภาคใต้ 317.66 ล้านบาท หรือร้อยละ 11.69 ของทุนเรือนหุ้นทั้งสิ้น

ตารางที่ 3 ทุนเรือนหุ้นของสหกรณ์นิคม จำแนกตามภาค ปี 2564 - 2565

ภาค	ทุนเรือนหุ้น			
	ปี 2565		ปี 2564	
	ล้านบาท	ร้อยละ	ล้านบาท	ร้อยละ
กรุงเทพมหานครและปริมณฑล	69.55	2.56	68.34	2.54
ภาคกลาง	131.30	4.83	129.99	4.83
ภาคตะวันออก	369.48	13.60	377.69	14.02
ภาคตะวันตก	65.28	2.40	93.89	3.49
ภาคเหนือ	1,537.02	56.57	1,477.01	54.83
ภาคตะวันออกเฉียงเหนือ	226.87	8.35	228.24	8.47
ภาคใต้	317.66	11.69	318.48	11.82
รวมทั้งสิ้น	2,717.16	100	2,693.64	100

ภาพที่ 3 ทุนเรือนหุ้นของสหกรณ์นิคมในรอบ 5 ปี (2561 - 2565)

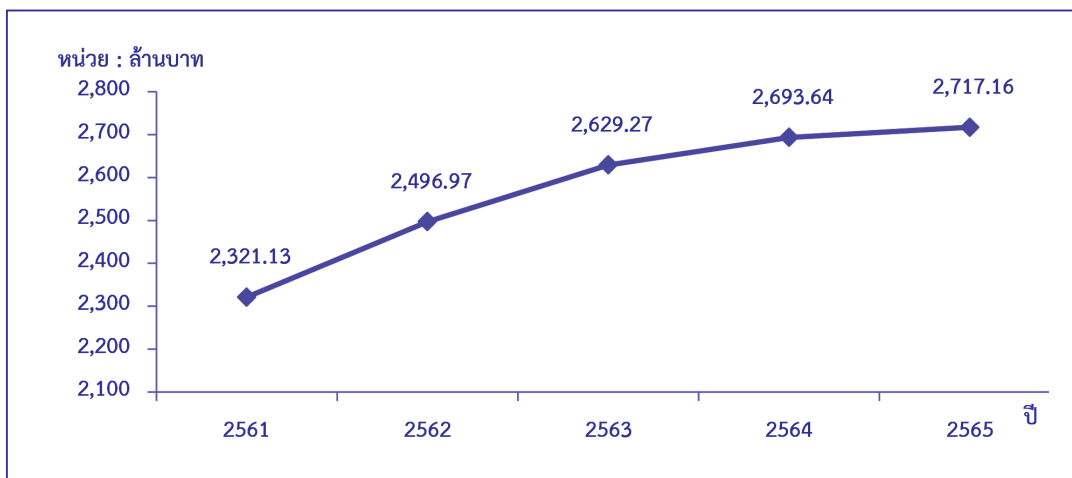

ในรอบ 5 ปีที่ผ่านมาทุนเรือนหุ้นของสหกรณ์นิคมมีแนวโน้มเพิ่มขึ้นอย่างต่อเนื่อง ถึงแม้ว่าจำนวนสหกรณ์ที่รวบรวมได้มีจำนวนลดลง และจำนวนสมาชิกลดลงก็ตาม แต่สมาชิกก็มีความสนใจในการออมกับสหกรณ์มากขึ้น หลังจากสถานการณ์การแพร่ระบาดของโรคติดเชื้อไวรัสโคโรนา 2019 (COVID-19) ที่เริ่มลดลง

4. การดำเนินธุรกิจ

สหกรณ์นิคมดำเนินธุรกิจรวม 6 ด้าน มีมูลค่าการดำเนินธุรกิจของสหกรณ์รวมทั้งสิ้น 13,976.81 ล้านบาท ธุรกิจรวบรวมผลผลิตมีมูลค่ามากที่สุด 3,965.04 ล้านบาท หรือร้อยละ 28.37 รองลงมา เป็นธุรกิจสินเชื่อ 3,548.82 ล้านบาท หรือร้อยละ 25.39 และธุรกิจจัดหาสินค้ามาจำหน่าย 2,734.45 ล้านบาท หรือร้อยละ 19.56 รายละเอียดมีดังนี้

ตารางที่ 4 การดำเนินธุรกิจของสหกรณ์นิคม จำแนกตามภาค ปี 2564 - 2565

ภาค	ประเภทธุรกิจ (ล้านบาท)							
	ปี 2565							รวมมูลค่าธุรกิจปี 2564
	สินเชื่อ	รับฝากเงิน	จัดหาสินค้ามาจำหน่าย	รวบรวมผลผลิต	แปรรูปผลผลิต การเกษตร และการผลิตสินค้า	ให้บริการและส่งเสริม การเกษตร	รวมมูลค่าธุรกิจ	
กรุงเทพมหานครและปริมณฑล	76.59	20.24	57.77	-	-	4.72	159.32	150.81
ร้อยละ	48.07	12.70	36.27	-	-	2.96	100	
ภาคกลาง	123.74	50.36	80.54	30.77	-	1.66	287.07	251.96
ร้อยละ	43.10	17.54	28.06	10.72	-	0.58	100	
ภาคตะวันออก	614.10	249.64	474.52	117.38	32.60	-	1,488.24	1,265.56
ร้อยละ	41.26	16.77	31.89	7.89	2.19	-	100	
ภาคตะวันตก	66.51	48.27	69.53	35.29	13.43	-	233.03	535.97
ร้อยละ	28.54	20.71	29.85	15.14	5.76	-	100	
ภาคเหนือ	2,191.24	1,332.95	1,227.58	831.13	119.35	8.90	5,711.15	5,763.88
ร้อยละ	38.37	23.34	21.49	14.55	2.09	0.16	100	
ภาคตะวันออกเฉียงเหนือ	329.49	183.11	316.46	1,726.73	549.71	0.60	3,106.10	1,900.52
ร้อยละ	10.61	5.89	10.19	55.59	17.70	0.02	100	
ภาคใต้	147.15	357.82	508.05	1,223.74	752.24	2.90	2,991.90	2,387.22
ร้อยละ	4.92	11.96	16.98	40.90	25.14	0.10	100	
รวมทั้งสิ้น ปี 2565	3,548.82	2,242.39	2,734.45	3,965.04	1,467.33	18.78	13,976.81	12,255.92
ร้อยละ	25.39	16.04	19.56	28.37	10.50	0.14	100	
รวมทั้งสิ้น ปี 2564	4,062.67	2,462.41	2,137.97	2,281.34	1,297.40	14.13	12,255.92	
ร้อยละ	33.15	20.09	17.44	18.61	10.59	0.12	100	

ภาพที่ 4 มูลค่าธุรกิจของสหกรณ์นิคม ในรอบ 5 ปี (2561 – 2565)

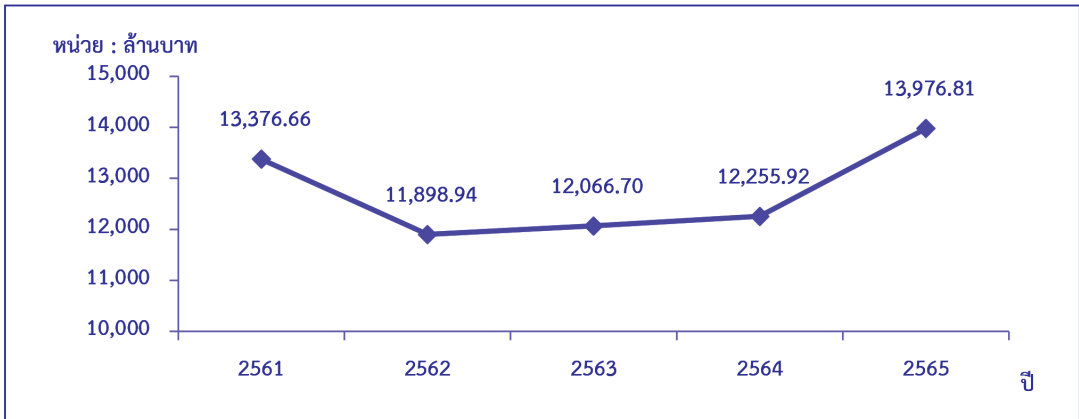

มูลค่าธุรกิจมีแนวโน้มเพิ่มขึ้นตั้งแต่ปี 2562 ถึงแม้มูลค่าธุรกิจจะซบเซาในช่วงปีที่ผ่านมา แต่ในปี 2565 มีมูลค่าธุรกิจเพิ่มขึ้นและสูงที่สุดในรอบ 5 ปี

รายละเอียดการดำเนินงานธุรกิจของสหกรณ์นิคม

4.1 ธุรกิจสินเชื่อ

สหกรณ์นิคมให้เงินกู้ระหว่างปี 3,548.82 ล้านบาท หรือร้อยละ 25.39 ของมูลค่าธุรกิจรวมทั้งสิ้น เมื่อพิจารณาข้อมูลจำแนกตามภาคของสหกรณ์นิคม พบว่ากรุงเทพมหานครและปริมณฑล มีมูลค่าธุรกิจสินเชื่อมากที่สุด ร้อยละ 48.07 รองลงมาภาคกลาง ร้อยละ 43.10 ในขณะที่ภาคอื่น ๆ มีธุรกิจสินเชื่อ อยู่ระหว่างร้อยละ 4.92 – 41.26

4.2 ธุรกิจรับฝากเงิน

การรับฝากเงินเป็นแหล่งที่สามารถระดมเงินทุนโดยส่งเสริมให้สมาชิกรู้จักการออมเงิน โดยการสะสมและฝากเงินไว้กับสหกรณ์เพื่อไว้ใช้จ่ายในอนาคต ซึ่งสหกรณ์จะคำนวณดอกเบี้ยของเงินต้นที่ฝากไว้ตามอัตรา และเงื่อนไขของประเภทเงินฝาก การระดมเงินฝากของสหกรณ์ยังเป็นอีกวิธีหนึ่งที่ทำให้สหกรณ์มีเงินทุนไว้หมุนเวียนในกิจการซึ่งจัดเป็นหนี้สินหมุนเวียนของสหกรณ์โดยมีดอกเบี้ยที่เกิดขึ้นจ่ายให้กับสมาชิก ถือเป็นแหล่งเงินทุนที่ต้นทุนต่ำกว่าแหล่งอื่น

สหกรณ์นิคมมีธุรกิจรับฝากเงินทั้งสิ้น 2,242.39 ล้านบาท หรือร้อยละ 16.04 ของมูลค่าธุรกิจทั้งสิ้น เมื่อพิจารณาข้อมูลจำแนกตามภาคของสหกรณ์นิคม พบว่าภาคเหนือมีมูลค่าธุรกิจรับฝากเงินมากที่สุด ร้อยละ 23.34 รองลงมาภาคตะวันตก ร้อยละ 20.71 และภาคกลาง ร้อยละ 17.54 ในขณะที่ภาคอื่น ๆ มีธุรกิจรับฝากเงินอยู่ระหว่างร้อยละ 5.89 – 16.77

4.3 ธุรกิจจัดหาสินค้ามาจำหน่าย

การจัดหาสินค้ามาจำหน่ายเป็นธุรกิจที่จัดขึ้นเพื่อแก้ปัญหาให้สมาชิกหรือเกษตรกรสามารถซื้อสินค้าที่จะนำมาเป็นต้นทุนในการผลิต ตลอดจนเครื่องอุปโภคบริโภคได้ในราคาที่เหมาะสม ไม่ถูกเอารัดเอาเปรียบ จากพ่อค้าในด้านราคาและคุณภาพ อีกทั้งสมาชิกจะได้เงินเฉลี่ยคืนจากธุรกิจ หากสหกรณ์มีผลกำไรจากการดำเนินงานในรอบปี ตามส่วนที่สมาชิกได้ซื้อสินค้าจากสหกรณ์

สหกรณ์นิคมมีธุรกิจจัดหาสินค้ามาจำหน่ายทั้งสิ้น 2,734.45 ล้านบาท หรือร้อยละ 19.56 ของมูลค่าธุรกิจทั้งสิ้น เมื่อพิจารณาข้อมูลจำแนกตามภาคของสหกรณ์นิคม พบว่ากรุงเทพมหานครและปริมณฑลมีมูลค่าธุรกิจจัดหาสินค้ามาจำหน่ายมากที่สุด ร้อยละ 36.27 รองลงมาภาคตะวันออก ร้อยละ 31.89 และภาคตะวันตก ร้อยละ 29.85 ในขณะที่ภาคอื่น ๆ มีธุรกิจจัดหาสินค้ามาจำหน่ายอยู่ระหว่างร้อยละ 10.19 – 28.06

4.4 ธุรกิจรวบรวมผลิตผล

ผลิตผลของสมาชิกที่ได้เก็บเกี่ยวแล้ว หากนำไปจำหน่ายให้พ่อค้า สมาชิกอาจถูกกดราคา ถูกเอาเปรียบในเรื่องการชั่ง ตวง วัด ดังนั้น สหกรณ์จึงเป็นแหล่งที่สามารถจะรวบรวมผลิตผลของสมาชิก เพื่อเป็นผู้จัดการขายผลิตผลแทนสมาชิกแต่ผู้เดียว อันจะทำให้ได้ราคาดีและเหมาะสม เนื่องจากสหกรณ์มีอำนาจในการต่อรองราคากับพ่อค้าได้มากกว่าตัวของสมาชิกจะนำไปจำหน่ายเองโดยลำพัง

สหกรณ์นิคมมีธุรกิจรวบรวมผลิตผลทั้งสิ้น 3,965.04 ล้านบาท หรือร้อยละ 28.37 ของมูลค่าธุรกิจทั้งสิ้น เมื่อพิจารณาข้อมูลจำแนกตามภาคของสหกรณ์นิคม พบว่าภาคตะวันออกเฉียงเหนือมีมูลค่าธุรกิจรวบรวมผลิตผลมากที่สุด ร้อยละ 55.59 รองลงมาภาคใต้ ร้อยละ 40.90 และภาคตะวันตก ร้อยละ 15.14 ในขณะที่ภาคอื่น ๆ มีธุรกิจรวบรวมผลิตผล อยู่ระหว่างร้อยละ 7.89 – 14.55 ยกเว้น กรุงเทพมหานครและปริมณฑลที่ไม่มีธุรกิจรวบรวมผลิตผล

4.5 ธุรกิจแปรรูปผลิตภัณฑ์ผลการเกษตรและการผลิตสินค้า

การแปรรูปผลิตภัณฑ์ผลการเกษตรและการผลิตสินค้า เป็นกิจกรรมหนึ่งที่มีจุดประสงค์เพื่อช่วยแก้ปัญหาในการประกอบอาชีพของสมาชิก เกิดจากการที่สมาชิกเก็บรวบรวมผลิตผลแล้วนำไปแปรรูปให้เกิดมูลค่าเพิ่มขึ้นของผลผลิต เพื่อจะได้นำไปจำหน่ายให้ได้ราคาที่ดีขึ้น

สหกรณ์นิคมมีธุรกิจแปรรูปผลิตภัณฑ์ผลการเกษตรและการผลิตสินค้าทั้งสิ้น 1,467.33 ล้านบาท หรือร้อยละ 10.50 ของมูลค่าธุรกิจทั้งสิ้น เมื่อพิจารณาข้อมูลจำแนกตามภาคของสหกรณ์นิคม พบว่าภาคใต้มีมูลค่าธุรกิจแปรรูปผลิตภัณฑ์ผลการเกษตรและการผลิตสินค้ามากที่สุด ร้อยละ 25.14 รองลงมาภาคตะวันออกเฉียงเหนือ ร้อยละ 17.70 ภาคตะวันตก ร้อยละ 5.76 ภาคตะวันออก ร้อยละ 2.19 และภาคเหนือ ร้อยละ 2.09 ยกเว้นกรุงเทพมหานครและปริมณฑลและภาคกลางที่ไม่มีธุรกิจแปรรูปผลิตภัณฑ์ผลการเกษตรและการผลิตสินค้า

4.6 ธุรกิจให้บริการและส่งเสริมการเกษตร

สหกรณ์นิคมมีธุรกิจให้บริการและส่งเสริมการเกษตรทั้งสิ้น 18.78 ล้านบาท หรือร้อยละ 0.14 ของมูลค่าธุรกิจทั้งสิ้น เมื่อพิจารณาข้อมูลจำแนกตามภาคของสหกรณ์นิคม พบว่ากรุงเทพมหานครและปริมณฑลมีมูลค่าธุรกิจให้บริการและส่งเสริมการเกษตรมากที่สุด ร้อยละ 2.96 รองลงมาภาคกลาง ร้อยละ 0.58 ในขณะที่ภาคอื่น ๆ มีธุรกิจให้บริการและส่งเสริมการเกษตรอยู่ระหว่างร้อยละ 0.02 – 0.16 ยกเว้นภาคตะวันออกเฉียงเหนือและภาคตะวันตกที่ไม่มีธุรกิจให้บริการและส่งเสริมการเกษตร

5. ฐานะการเงิน

สหกรณ์นิคมทั้งสิ้น 78 แห่ง มีสินทรัพย์รวมทั้งสิ้น 11,930.55 ล้านบาท หนี้สินรวมทั้งสิ้น 8,658.51 ล้านบาท และทุนของสหกรณ์ 3,272.04 ล้านบาท

ตารางที่ 5 ฐานะการเงินของสหกรณ์นิคม จำแนกตามภาค ปี 2564 - 2565

ภาค	ฐานะการเงินของสหกรณ์นิคม							
	ปี 2565							รวม สินทรัพย์ ปี 2564
	สินทรัพย์			หนี้สิน			ทุนของ สหกรณ์	
	สินทรัพย์ หมุนเวียน	สินทรัพย์ ไม่หมุนเวียน	รวม สินทรัพย์	หนี้สิน หมุนเวียน	หนี้สินไม่ หมุนเวียน	รวม หนี้สิน		
กรุงเทพมหานครและปริมณฑล	192.10	132.82	324.92	78.35	19.37	97.72	227.20	346.43
ร้อยละ	59.12	40.88	100	24.12	5.96	30.08	69.92	
ภาคกลาง	350.16	96.98	447.14	173.11	24.48	197.59	249.55	449.43
ร้อยละ	78.31	21.69	100	38.72	5.47	44.19	55.81	
ภาคตะวันออกเฉียงเหนือ	1,059.98	699.10	1,759.08	1,124.20	91.29	1,215.49	543.59	1,777.83
ร้อยละ	60.26	39.74	100	63.91	5.19	69.10	30.90	
ภาคตะวันตก	190.62	79.37	269.99	146.86	38.06	184.92	85.07	411.84
ร้อยละ	70.60	29.40	100	54.39	14.10	68.49	31.51	
ภาคเหนือ	4,833.19	1,959.58	6,792.77	4,479.10	351.44	4,830.54	1,962.23	6,808.31
ร้อยละ	71.15	28.85	100	65.94	5.17	71.11	28.89	
ภาคตะวันออกเฉียงเหนือ	880.43	218.05	1,098.48	737.73	83.85	821.58	276.90	1,072.67
ร้อยละ	80.15	19.85	100	67.16	7.63	74.79	25.21	
ภาคใต้	601.65	636.52	1,238.17	701.40	609.27	1,310.67	(72.50)	1,335.78
ร้อยละ	48.59	51.41	100	56.65	49.21	105.86	(5.86)	
รวมทั้งสิ้น ปี 2565	8,108.13	3,822.42	11,930.55	7,440.75	1,217.76	8,658.51	3,272.04	12,202.29
ร้อยละ	67.96	32.04	100	62.37	10.20	72.57	27.43	
รวมทั้งสิ้น ปี 2564	8,358.52	3,843.77	12,202.29	7,759.09	1,205.27	8,964.36	3,237.93	
ร้อยละ	68.50	31.50	100	63.59	9.88	73.47	26.53	

หมายเหตุ : ร้อยละของรวมสินทรัพย์ทั้งสิ้น

5.1 สินทรัพย์

สหกรณ์นิคมมีสินทรัพย์ทั้งสิ้น 11,930.55 ล้านบาท สินทรัพย์ของสหกรณ์อยู่ในรูปของสินทรัพย์หมุนเวียนและสินทรัพย์ไม่หมุนเวียน 8,108.13 และ 3,822.42 ล้านบาท หรือร้อยละ 67.96 และ ร้อยละ 32.04 ตามลำดับ

5.2 สินทรัพย์หมุนเวียน

ตารางที่ 6 สินทรัพย์หมุนเวียนของสหกรณ์นิคม จำแนกตามภาค ปี 2564 - 2565

ภาค	สินทรัพย์หมุนเวียน (ล้านบาท)								รวม สินทรัพย์ หมุนเวียน ปี 2564
	ปี 2565								
	เงินสด และเงิน ฝาก ธนาคาร	เงินฝาก สหกรณ์ อื่น	เงิน ลงทุน ระยะ สั้น	เงินให้ กู้ยืม ระยะสั้น - สุทธิ	ลูกหนี้ ระยะสั้น - สุทธิ	สินค้า คงเหลือ	สินทรัพย์ หมุนเวียน อื่น	รวม สินทรัพย์ หมุนเวียน	
กรุงเทพมหานคร และปริมณฑล	103.63	35.01	-	41.52	2.08	2.91	6.95	192.10	198.35
ร้อยละ	53.95	18.23	-	21.61	1.08	1.51	3.62	100	
ภาคกลาง	100.52	5.10	-	198.53	3.21	6.83	35.97	350.16	358.95
ร้อยละ	28.71	1.45	-	56.70	0.92	1.95	10.27	100	
ภาคตะวันออก	161.74	30.78	-	658.93	35.15	27.13	146.25	1,059.98	1,138.63
ร้อยละ	15.26	2.90	-	62.16	3.32	2.56	13.80	100	
ภาคตะวันตก	74.09	0.01	-	95.02	1.28	3.83	16.39	190.62	301.03
ร้อยละ	38.87	0.01	-	49.84	0.67	2.01	8.60	100	
ภาคเหนือ	503.26	122.75	-	3,507.10	84.35	191.53	424.20	4,833.19	4,879.78
ร้อยละ	10.41	2.54	-	72.56	1.75	3.96	8.78	100	
ภาคตะวันออกเฉียงเหนือ	156.29	10.17	-	573.87	41.89	57.26	40.95	880.43	834.02
ร้อยละ	17.75	1.16	-	65.18	4.76	6.50	4.65	100	
ภาคใต้	285.20	11.87	-	193.84	21.26	57.84	31.64	601.65	647.76
ร้อยละ	47.40	1.97	-	32.22	3.53	9.62	5.26	100	
รวมทั้งสิ้น ปี 2565	1,384.73	215.69	-	5,268.81	189.22	347.33	702.35	8,108.13	8,358.52
ร้อยละ	17.08	2.66	-	64.98	2.33	4.29	8.66	100	
รวมทั้งสิ้น ปี 2564	1,756.31	174.79	-	5,330.97	180.91	280.84	634.70	8,358.52	
ร้อยละ	21.01	2.09	-	63.78	2.17	3.36	7.59	100	

หมายเหตุ : สินทรัพย์หมุนเวียนอื่น ประกอบด้วย เงินส่งชำระหนี้ระหว่างทาง ดอกเบี้ยเงินให้กู้ค้างรับ-สุทธิ และอื่น ๆ

สินทรัพย์หมุนเวียนทั้งสิ้น 8,108.13 ล้านบาท หรือร้อยละ 67.96 ของสินทรัพย์ทั้งสิ้น สินทรัพย์หมุนเวียนส่วนใหญ่อยู่ในเงินให้กู้ยืมระยะสั้น - สุทธิ 5,268.81 ล้านบาท หรือร้อยละ 64.98 ของสินทรัพย์หมุนเวียนทั้งสิ้น เมื่อพิจารณาข้อมูลจำแนกตามภาคของสหกรณ์นิคม พบว่าภาคเหนือ มีเงินกู้ยืมระยะสั้น - สุทธิ มากที่สุด ร้อยละ 72.56 ในขณะที่ภาคอื่น ๆ มีเงินให้กู้ยืมระยะสั้น - สุทธิ อยู่ระหว่างร้อยละ 21.61 – 65.18 รองลงมาเป็นเงินสดและเงินฝากธนาคาร 1,384.73 ล้านบาท หรือร้อยละ 17.08 เมื่อพิจารณาข้อมูลจำแนกตามภาคของสหกรณ์นิคม พบว่ากรุงเทพมหานคร และปริมณฑลมีเงินสดและเงินฝากธนาคารมากที่สุด ร้อยละ 53.95 ในขณะที่ภาคอื่น ๆ มีเงินสด และเงินฝากธนาคาร อยู่ระหว่างร้อยละ 10.41 – 47.40

5.3 สินทรัพย์ไม่หมุนเวียน

ตารางที่ 7 สินทรัพย์ไม่หมุนเวียนของสหกรณ์นิคม จำแนกตามภาค ปี 2564 - 2565

ภาค	สินทรัพย์ไม่หมุนเวียน (ล้านบาท)							รวม สินทรัพย์ ไม่หมุนเวียน ปี 2564
	ปี 2565							
	เงินลงทุน ระยะยาว	เงินให้กู้ยืม ระยะยาว - สุทธิ	ลูกหนี้ ระยะยาว - สุทธิ	ที่ดิน อาคาร และอุปกรณ์ - สุทธิ	สินทรัพย์ ไม่มี ตัวตน	สินทรัพย์ อื่น	รวม สินทรัพย์ ไม่หมุนเวียน	
กรุงเทพมหานครและปริมณฑล	1.40	30.92	3.71	95.23	0.02	1.54	132.82	265.64
ร้อยละ	1.05	23.28	2.79	71.70	0.02	1.16	100	
ภาคกลาง	0.50	51.91	1.05	40.93	2.53	0.06	96.98	90.48
ร้อยละ	0.52	53.53	1.08	42.20	2.61	0.06	100	
ภาคตะวันออก	1.04	512.17	24.79	153.32	3.97	3.81	699.10	639.20
ร้อยละ	0.15	73.26	3.55	21.93	0.57	0.54	100	
ภาคตะวันตก	0.71	47.02	1.91	13.34	0.02	16.37	79.37	110.81
ร้อยละ	0.89	59.24	2.41	16.81	0.03	20.62	100	
ภาคเหนือ	3.85	1,456.86	12.86	465.89	8.08	12.04	1,959.58	1,928.53
ร้อยละ	0.20	74.35	0.66	23.77	0.41	0.61	100	
ภาคตะวันออกเฉียงเหนือ	0.96	71.79	9.49	125.31	6.54	3.96	218.05	238.65
ร้อยละ	0.44	32.92	4.35	57.47	3.00	1.82	100	
ภาคใต้	2.89	253.87	5.65	350.60	13.60	9.91	636.52	688.02
ร้อยละ	0.45	39.88	0.89	55.08	2.14	1.56	100	
รวมทั้งสิ้น ปี 2565	11.35	2,424.54	59.46	1,244.62	34.76	47.69	3,822.42	3,843.77
ร้อยละ	0.30	63.43	1.55	32.56	0.91	1.25	100	
รวมทั้งสิ้น ปี 2564	11.31	2,524.62	37.56	1,194.98	35.22	40.08	3,843.77	
ร้อยละ	0.29	65.68	0.98	31.09	0.92	1.04	100	

สินทรัพย์ไม่หมุนเวียนทั้งสิ้น 3,822.42 ล้านบาท หรือร้อยละ 32.04 ของสินทรัพย์ทั้งสิ้น สินทรัพย์ไม่หมุนเวียนส่วนใหญ่อยู่ในเงินให้กู้ยืมระยะยาว - สุทธิ 2,424.54 ล้านบาท หรือร้อยละ 63.43 ของสินทรัพย์ไม่หมุนเวียนทั้งสิ้น เมื่อพิจารณาข้อมูลจำแนกตามภาคของสหกรณ์นิคม พบว่าภาคเหนือมีเงินให้กู้ยืมระยะยาว - สุทธิ มากที่สุด ร้อยละ 74.35 ซึ่งใกล้เคียงกับภาคตะวันออกเฉียงเหนือ ร้อยละ 73.26 ในขณะที่ภาคอื่น ๆ มีเงินให้กู้ยืมระยะยาว - สุทธิ อยู่ระหว่างร้อยละ 23.28 – 59.24 รองลงมาเป็นที่ดิน อาคารและอุปกรณ์ - สุทธิ 1,244.62 ล้านบาท หรือร้อยละ 32.56 ของสินทรัพย์ไม่หมุนเวียนทั้งสิ้น เมื่อพิจารณาข้อมูลจำแนกตามภาคของสหกรณ์นิคม พบว่ากรุงเทพมหานคร และปริมณฑลมีที่ดิน อาคารและอุปกรณ์ - สุทธิ มากที่สุด ร้อยละ 71.70 ในขณะที่ภาคอื่น ๆ มีที่ดิน อาคารและอุปกรณ์ - สุทธิ อยู่ระหว่างร้อยละ 16.81 – 57.47

5.4 หนี้สิน

สหกรณ์นิคม มีหนี้สินรวมทั้งสิ้น 8,658.51 ล้านบาท หรือร้อยละ 72.57 ของทุนดำเนินงานทั้งสิ้น หนี้สินส่วนใหญ่อยู่ในหนี้สินหมุนเวียน 7,440.75 ล้านบาท หรือร้อยละ 85.94 ส่วนที่เหลือเป็นหนี้สินไม่หมุนเวียน 1,217.76 ล้านบาท หรือร้อยละ 14.06 ของหนี้สินทั้งสิ้น มีรายละเอียด ดังนี้

5.5 หนี้สินหมุนเวียน

ตารางที่ 8 หนี้สินหมุนเวียนของสหกรณ์นิคม จำแนกตามภาค ปี 2564 - 2565

ภาค	หนี้สินหมุนเวียน (ล้านบาท)						
	ปี 2565						รวม หนี้สิน หมุนเวียน ปี 2564
	เงินเบิกเกิน บัญชีธนาคาร และเงินกู้ยืม ระยะสั้น	เจ้าหนี้การค้า	ส่วนของหนี้สิน ไม่หมุนเวียนที่ ถึงกำหนดชำระ ภายในหนึ่งปี	เงินรับฝาก	หนี้สิน หมุนเวียน อื่น	รวม หนี้สิน หมุนเวียน	
กรุงเทพมหานครและปริมณฑล	0.15	-	-	73.59	4.61	78.35	109.65
ร้อยละ	0.19	-	-	93.93	5.88	100	
ภาคกลาง	48.83	0.65	2.26	117.82	3.55	173.11	174.51
ร้อยละ	28.21	0.37	1.31	68.06	2.05	100	
ภาคตะวันออกเฉียงเหนือ	536.98	3.15	6.22	561.25	16.60	1,124.20	1,111.52
ร้อยละ	47.77	0.28	0.55	49.92	1.48	100	
ภาคตะวันออก	12.47	0.18	0.97	130.91	2.33	146.86	306.27
ร้อยละ	8.49	0.12	0.66	89.14	1.59	100	
ภาคเหนือ	2,324.67	6.50	13.06	2,082.67	52.20	4,479.10	4,613.38
ร้อยละ	51.90	0.14	0.29	46.50	1.17	100	
ภาคตะวันออกเฉียงเหนือ	471.91	2.03	7.08	236.78	19.93	737.73	709.50
ร้อยละ	63.97	0.27	0.96	32.10	2.70	100	
ภาคใต้	135.38	7.92	22.46	501.28	34.36	701.40	734.26
ร้อยละ	19.30	1.13	3.20	71.47	4.90	100	
รวมทั้งสิ้น ปี 2565	3,530.39	20.43	52.05	3,704.30	133.58	7,440.75	7,759.09
ร้อยละ	47.45	0.27	0.70	49.78	1.80	100	
รวมทั้งสิ้น ปี 2564	3,889.99	19.17	76.76	3,625.29	147.88	7,759.09	
ร้อยละ	50.13	0.25	0.99	46.72	1.91	100	

หมายเหตุ: หนี้สินหมุนเวียนอื่น ประกอบด้วย ค่าบำรุงสันนิบาตสหกรณ์แห่งประเทศไทยค้างจ่าย และอื่น ๆ

หนี้สินหมุนเวียนทั้งสิ้น 7,440.75 ล้านบาท หรือร้อยละ 62.37 ของทุนดำเนินงานทั้งสิ้น หนี้สินหมุนเวียนส่วนใหญ่เป็นเงินรับฝาก 3,704.30 ล้านบาท หรือร้อยละ 49.78 ของหนี้สินหมุนเวียนทั้งสิ้น เมื่อพิจารณาข้อมูลจำแนกตามภาคของสหกรณ์นิคม พบว่ากรุงเทพมหานครและปริมณฑลมีเงินรับฝากมากที่สุด ร้อยละ 93.93 ในขณะที่ภาคอื่น ๆ มีเงินรับฝากอยู่ระหว่างร้อยละ 32.10 – 89.14 รองลงมาเงินเบิกเกินบัญชีธนาคารและเงินกู้ยืมระยะสั้น 3,530.39 ล้านบาท หรือร้อยละ 47.45

ของหนี้สินหมุนเวียนทั้งสิ้น เมื่อพิจารณาข้อมูลจำแนกตามภาคของสหกรณ์นิคม พบว่าภาคตะวันออก เฉียงเหนือมีเงินเบิกเกินบัญชีธนาคารและเงินกู้ยืมระยะสั้นมากที่สุด ร้อยละ 63.97 ในขณะที่ภาคอื่น ๆ มีเงินเบิกเกินบัญชีธนาคารและเงินกู้ยืมระยะสั้นอยู่ระหว่างร้อยละ 0.19 – 51.90

5.6 หนี้สินไม่หมุนเวียน

ตารางที่ 9 หนี้สินไม่หมุนเวียนของสหกรณ์นิคม จำแนกตามภาค ปี 2564 - 2565

ภาค	หนี้สินไม่หมุนเวียน (ล้านบาท)				
	ปี 2565				รวมหนี้สิน ไม่หมุนเวียน ปี 2564
	เงินกู้ยืม ระยะยาว	เจ้าหนี้ค่าเช่าซื้อ สินทรัพย์	หนี้สินไม่ หมุนเวียนอื่น	รวมหนี้สิน ไม่หมุนเวียน	
กรุงเทพมหานครและปริมณฑล	-	-	19.37	19.37	18.79
ร้อยละ	-	-	100	100	
ภาคกลาง	4.53	-	19.95	24.48	29.93
ร้อยละ	18.50	-	81.50	100	
ภาคตะวันออก	12.97	-	78.32	91.29	93.94
ร้อยละ	14.21	-	85.79	100	
ภาคตะวันตก	19.34	-	18.72	38.06	47.60
ร้อยละ	50.81	-	49.19	100	
ภาคเหนือ	42.80	0.62	308.02	351.44	317.04
ร้อยละ	12.18	0.18	87.64	100	
ภาคตะวันออกเฉียงเหนือ	23.74	-	60.11	83.85	93.81
ร้อยละ	28.31	-	71.69	100	
ภาคใต้	479.91	0.15	129.21	609.27	604.16
ร้อยละ	78.77	0.02	21.21	100	
รวมทั้งสิ้น ปี 2565	583.29	0.77	633.70	1,217.76	1,205.27
ร้อยละ	47.90	0.06	52.04	100	
รวมทั้งสิ้น ปี 2564	616.45	0.31	588.51	1,205.27	
ร้อยละ	51.15	0.02	48.83	100	

หนี้สินไม่หมุนเวียนทั้งสิ้น 1,217.76 ล้านบาท หรือร้อยละ 10.20 ของทุนดำเนินงานทั้งสิ้น หนี้สินไม่หมุนเวียนส่วนใหญ่อยู่ในหนี้สินไม่หมุนเวียนอื่น 633.70 ล้านบาท หรือร้อยละ 52.04 ของหนี้สินไม่หมุนเวียนทั้งสิ้น เมื่อพิจารณาข้อมูลจำแนกตามภาคของสหกรณ์นิคม พบว่ากรุงเทพมหานคร

และปริมาณผลมีหนี้สินไม่หมุนเวียนอื่นมากที่สุด ร้อยละ 100 ในขณะที่ภาคอื่น ๆ มีหนี้สินไม่หมุนเวียนอื่น อยู่ระหว่างร้อยละ 21.21 – 87.64 รองลงมาเป็นเงินกู้ยืมระยะยาว 583.29 ล้านบาท หรือร้อยละ 47.90 เมื่อพิจารณาข้อมูลจำแนกตามภาคของสหกรณ์นิคม พบว่าภาคใต้มีเงินกู้ยืมระยะยาวมากที่สุด ร้อยละ 78.77 ในขณะที่ภาคอื่น ๆ มีเงินกู้ยืมระยะยาวอยู่ระหว่างร้อยละ 12.18 – 50.81 ยกเว้น กรุงเทพมหานครและปริมาณผลไม่มีเงินกู้ยืมระยะยาว ส่วนที่เหลือเป็นเจ้าของหนี้ค่าเช่าซื้อสินทรัพย์ ร้อยละ 0.06 พบว่าอยู่ในภาคเหนือและภาคใต้เท่านั้น

5.7 ทุนของสหกรณ์

ตารางที่ 10 ทุนของสหกรณ์ของสหกรณ์นิคม จำแนกตามภาค ปี 2564 - 2565

ภาค	ทุนของสหกรณ์ (ล้านบาท)								รวมทุน ของ สหกรณ์ ปี 2564
	ปี 2565								
	ทุน เรือนหุ้น	ทุน สำรอง	ทุนสะสม ตามข้อบังคับ ระเบียบ และอื่น ๆ	กำไร (ขาดทุน) จากเงินลงทุน ที่ยังไม่เกิดขึ้น	ส่วนเกิน ทุนจาก การตีราคา สินทรัพย์	กำไร (ขาดทุน) สะสม	กำไร (ขาดทุน) สุทธิ ประจำปี	รวมทุน ของ สหกรณ์	
กรุงเทพมหานครและปริมณฑล	69.55	85.16	40.78	0.06	44.61	(16.30)	3.34	227.20	68.34
ร้อยละ	30.61	37.48	17.95	0.03	19.63	(7.17)	1.47	100	
ภาคกลาง	131.30	79.77	28.39	0.06	7.51	(3.49)	6.01	249.55	129.99
ร้อยละ	52.61	31.97	11.38	0.02	3.01	(1.40)	2.41	100	
ภาคตะวันออกเฉียงเหนือ	369.48	112.71	56.11	0.11	3.86	(14.36)	15.68	543.59	377.69
ร้อยละ	67.97	20.73	10.32	0.02	0.71	(2.64)	2.89	100	
ภาคตะวันออก	65.28	27.65	6.64	0.18	1.28	(19.46)	3.50	85.07	93.90
ร้อยละ	76.74	32.50	7.81	0.21	1.51	(22.88)	4.11	100	
ภาคเหนือ	1,537.02	343.26	153.75	0.18	18.98	(218.36)	127.40	1,962.23	1,477.01
ร้อยละ	78.33	17.49	7.84	0.01	0.97	(11.13)	6.49	100	
ภาคตะวันออกเฉียงเหนือ	226.87	51.30	21.00	-	7.99	(44.95)	14.69	276.90	228.24
ร้อยละ	81.93	18.53	7.58	-	2.88	(16.23)	5.31	100	
ภาคใต้	317.66	25.34	32.56	-	7.09	(466.34)	11.19	(72.50)	24.38
ร้อยละ/เท่า	(4.38 เท่า)	(34.95)	(44.91)	-	(9.78)	6.43 เท่า	(15.43)	100	
รวมทั้งสิ้นปี 2565	2,717.16	725.19	339.23	0.59	91.32	(783.26)	181.81	3,272.04	3,237.93
ร้อยละ	83.04	22.16	10.37	0.02	2.79	(23.94)	5.56	100	
รวมทั้งสิ้น ปี 2564	2,693.64	717.48	318.16	0.50	101.09	(761.60)	168.66	3,237.93	
ร้อยละ	83.19	22.16	9.83	0.01	3.12	(23.52)	5.21	100	

ทุนของสหกรณ์ทั้งสิ้น 3,272.04 ล้านบาท หรือร้อยละ 27.43 ของทุนดำเนินงานทั้งสิ้น ทุนของสหกรณ์ส่วนใหญ่อยู่ในทุนเรือนหุ้น 2,717.16 ล้านบาท หรือร้อยละ 83.04 เมื่อพิจารณาข้อมูลจำแนกตามภาคของสหกรณ์นิคม พบว่าภาคตะวันออกเฉียงเหนือมีทุนเรือนหุ้นมากที่สุด ร้อยละ 81.93 รองลงมาเป็นภาคเหนือ ร้อยละ 78.33 และภาคตะวันตก ร้อยละ 76.74 ในขณะที่ภาคอื่น ๆ มีทุนเรือนหุ้นอยู่ระหว่างร้อยละ 30.61 – 67.97 ยกเว้นภาคใต้ที่มีทุนของสหกรณ์ติดลบ ทำให้มีทุนเรือนหุ้น 4.38 เท่า รองลงมาเป็นทุนสำรอง 725.19 ล้านบาท หรือร้อยละ 22.16 เมื่อพิจารณาข้อมูลจำแนกตามภาคของสหกรณ์นิคม พบว่ากรุงเทพมหานครและปริมณฑลมีทุนสำรองมากที่สุด ร้อยละ 37.48 รองลงมาเป็นภาคใต้ ร้อยละ 34.95 และภาคตะวันตก ร้อยละ 32.50 ในขณะที่ภาคอื่น ๆ มีทุนสำรองอยู่ระหว่างร้อยละ 17.50 – 31.97

6. ผลการดำเนินงาน

6.1 รายได้

การดำเนินงานของสหกรณ์นิคม มีรายได้รวมทั้งสิ้น 9,513.78 ล้านบาท ประกอบด้วย รายได้ธุรกิจหลัก 9,221.59 ล้านบาท หรือร้อยละ 96.97 รายได้เฉพาะธุรกิจ 207.03 ล้านบาท หรือร้อยละ 2.18 และรายได้อื่น 85.16 ล้านบาท หรือร้อยละ 0.89

เมื่อพิจารณาข้อมูลจำแนกตามภาคของสหกรณ์นิคม พบว่า

- การดำเนินงานของสหกรณ์นิคมในกรุงเทพมหานครและปริมณฑล มีรายได้รวมทั้งสิ้น 105.78 ล้านบาท ประกอบด้วย รายได้ธุรกิจหลัก ร้อยละ 66.48 รายได้เฉพาะธุรกิจ ร้อยละ 1.55 และรายได้อื่น ร้อยละ 31.97

- การดำเนินงานของสหกรณ์นิคมในภาคกลาง มีรายได้รวมทั้งสิ้น 153.00 ล้านบาท ประกอบด้วย รายได้ธุรกิจหลัก ร้อยละ 94.30 รายได้เฉพาะธุรกิจ ร้อยละ 3.60 และรายได้อื่น ร้อยละ 2.10

- การดำเนินงานของสหกรณ์นิคมในภาคตะวันออกเฉียงเหนือ มีรายได้รวมทั้งสิ้น 791.78 ล้านบาท ประกอบด้วย รายได้ธุรกิจหลัก ร้อยละ 95.92 รายได้เฉพาะธุรกิจ ร้อยละ 3.47 และรายได้อื่น ร้อยละ 0.61

- การดำเนินงานของสหกรณ์นิคมในภาคตะวันตก มีรายได้รวมทั้งสิ้น 133.72 ล้านบาท ประกอบด้วย รายได้ธุรกิจหลัก ร้อยละ 97.99 รายได้เฉพาะธุรกิจ ร้อยละ 1.47 และรายได้อื่น ร้อยละ 0.54

- การดำเนินงานของสหกรณ์นิคมในภาคเหนือ มีรายได้รวมทั้งสิ้น 2,674.58 ล้านบาท ประกอบด้วย รายได้ธุรกิจหลัก ร้อยละ 95.96 รายได้เฉพาะธุรกิจ ร้อยละ 3.29 และรายได้อื่น ร้อยละ 0.75

- การดำเนินงานของสหกรณ์นิคมในภาคตะวันออกเฉียงเหนือ มีรายได้รวมทั้งสิ้น 2,768.09 ล้านบาท ประกอบด้วย รายได้ธุรกิจหลัก ร้อยละ 99.25 รายได้เฉพาะธุรกิจ ร้อยละ 0.61 และรายได้อื่น ร้อยละ 0.14

- การดำเนินงานของสหกรณ์นิคมในภาคใต้ มีรายได้รวมทั้งสิ้น 2,673.79 ล้านบาท ประกอบด้วย รายได้ธุรกิจหลัก ร้อยละ 97.10 รายได้เฉพาะธุรกิจ ร้อยละ 2.25 และรายได้อื่น ร้อยละ 0.65

6.2 ค่าใช้จ่าย

การดำเนินงานของสหกรณ์นิคม มีค่าใช้จ่ายรวมทั้งสิ้น 9,433.98 ล้านบาท หรือร้อยละ 99.16 ของรายได้รวมทั้งสิ้น ประกอบด้วย ต้นทุนธุรกิจหลัก 8,308.24 ล้านบาท หรือร้อยละ 87.33 ของรายได้รวมทั้งสิ้น ค่าใช้จ่ายเฉพาะธุรกิจ 786.34 ล้านบาท หรือร้อยละ 8.26 ของรายได้รวมทั้งสิ้น และค่าใช้จ่ายดำเนินงาน 339.40 ล้านบาท หรือร้อยละ 3.57 ของรายได้รวมทั้งสิ้น

เมื่อพิจารณาข้อมูลจำแนกตามภาคของสหกรณ์นิคม พบว่า

- การดำเนินงานของสหกรณ์นิคมในกรุงเทพมหานครและปริมณฑล มีค่าใช้จ่ายรวมทั้งสิ้น 78.72 ล้านบาท หรือร้อยละ 74.42 ของรายได้รวมทั้งสิ้น ประกอบด้วย ต้นทุนธุรกิจหลัก ร้อยละ 52.28 ของรายได้รวมทั้งสิ้น ค่าใช้จ่ายเฉพาะธุรกิจ ร้อยละ 8.10 ของรายได้รวมทั้งสิ้น และค่าใช้จ่ายดำเนินงาน ร้อยละ 14.04 ของรายได้รวมทั้งสิ้น

- การดำเนินงานของสหกรณ์นิคมในภาคกลาง มีค่าใช้จ่ายรวมทั้งสิ้น 146.48 ล้านบาท หรือร้อยละ 95.74 ของรายได้รวมทั้งสิ้น ประกอบด้วย ต้นทุนธุรกิจหลัก ร้อยละ 74.61 ของรายได้รวมทั้งสิ้น ค่าใช้จ่ายเฉพาะธุรกิจ ร้อยละ 13.28 ของรายได้รวมทั้งสิ้น และค่าใช้จ่ายดำเนินงาน ร้อยละ 7.85 ของรายได้รวมทั้งสิ้น

- การดำเนินงานของสหกรณ์นิคมในภาคตะวันออกเฉียงเหนือ มีค่าใช้จ่ายรวมทั้งสิ้น 802.66 ล้านบาท หรือ ร้อยละ 101.37 ของรายได้รวมทั้งสิ้น ประกอบด้วย ต้นทุนธุรกิจหลัก ร้อยละ 80.32 ของรายได้รวมทั้งสิ้น ค่าใช้จ่ายเฉพาะธุรกิจ ร้อยละ 14.88 ของรายได้รวมทั้งสิ้น และค่าใช้จ่ายดำเนินงาน ร้อยละ 6.17 ของรายได้รวมทั้งสิ้น

- การดำเนินงานของสหกรณ์นิคมในภาคตะวันตก มีค่าใช้จ่ายรวมทั้งสิ้น 131.54 ล้านบาท หรือร้อยละ 98.37 ของรายได้รวมทั้งสิ้น ประกอบด้วย ต้นทุนธุรกิจหลัก ร้อยละ 87.65 ของรายได้รวมทั้งสิ้น ค่าใช้จ่ายเฉพาะธุรกิจ ร้อยละ 5.32 ของรายได้รวมทั้งสิ้น และค่าใช้จ่ายดำเนินงาน ร้อยละ 5.40 ของรายได้รวมทั้งสิ้น

- การดำเนินงานของสหกรณ์นิคมในภาคเหนือ มีค่าใช้จ่ายรวมทั้งสิ้น 2,673.19 ล้านบาท หรือร้อยละ 95.91 ของรายได้รวมทั้งสิ้น ประกอบด้วย ต้นทุนธุรกิจหลัก ร้อยละ 79.11 ของรายได้รวมทั้งสิ้น ค่าใช้จ่ายเฉพาะธุรกิจ ร้อยละ 11.13 ของรายได้รวมทั้งสิ้น และค่าใช้จ่ายดำเนินงาน ร้อยละ 5.67 ของรายได้รวมทั้งสิ้น

- การดำเนินงานของสหกรณ์นิคมในภาคตะวันออกเฉียงเหนือ มีค่าใช้จ่ายรวมทั้งสิ้น 2,776.40 ล้านบาท หรือร้อยละ 99.55 ของรายได้รวมทั้งสิ้น ประกอบด้วย ต้นทุนธุรกิจหลัก ร้อยละ 92.47 ของรายได้รวมทั้งสิ้น ค่าใช้จ่ายเฉพาะธุรกิจ ร้อยละ 5.82 ของรายได้รวมทั้งสิ้น และค่าใช้จ่ายดำเนินงาน ร้อยละ 1.26 ของรายได้รวมทั้งสิ้น

- การดำเนินงานของสหกรณ์นิคมในภาคใต้ มีค่าใช้จ่ายรวมทั้งสิ้น 2,824.99 ล้านบาท หรือร้อยละ 102.59 ของรายได้รวมทั้งสิ้น ประกอบด้วย ต้นทุนธุรกิจหลัก ร้อยละ 94.48 ของรายได้รวมทั้งสิ้น ค่าใช้จ่ายเฉพาะธุรกิจ ร้อยละ 5.81 ของรายได้รวมทั้งสิ้น และค่าใช้จ่ายดำเนินงาน ร้อยละ 2.30 ของรายได้รวมทั้งสิ้น

6.3 กำไร (ขาดทุน) สุทธิ

การดำเนินงานของสหกรณ์นิคม มีผลกำไรสุทธิ 79.80 ล้านบาท หรือ ร้อยละ 0.84 ของรายได้ทั้งสิ้น เมื่อพิจารณาข้อมูลจำแนกตามภาคของสหกรณ์นิคม พบว่า ภาคตะวันออกและภาคใต้การดำเนินงานมีผลขาดทุนสุทธิ ขณะที่ภาคอื่น ๆ การดำเนินงานมีผลกำไรสุทธิ

สรุป ผลการดำเนินงานในภาพรวมสหกรณ์นิคมที่รวบรวมข้อมูลได้ 78 แห่ง ปรากฏผลการดำเนินงาน ดังนี้

- กำไรสุทธิ
จำนวน 53 แห่ง มูลค่า 217.31 ล้านบาท
- ขาดทุนสุทธิ
จำนวน 25 แห่ง มูลค่า 137.51 ล้านบาท

ตารางที่ 11 ผลการดำเนินงานของสหกรณ์นิคม จำแนกตามภาค ปี 2564 - 2565

ภาค	ผลการดำเนินงาน (ล้านบาท)									
	ปี 2565									กำไร (ขาดทุน) สุทธิ ปี 2564
	รายได้				ค่าใช้จ่าย				กำไร (ขาดทุน) สุทธิ	
	ธุรกิจหลัก	เฉพาะ ธุรกิจ	อื่น ๆ	รวม รายได้	ต้นทุน ธุรกิจหลัก	เฉพาะ ธุรกิจ	ดำเนินงาน	รวม ค่าใช้จ่าย		
กรุงเทพมหานครและ ปริมณฑล	70.32	1.64	33.82	105.78	55.30	8.57	14.85	78.72	27.06	(5.55)
ร้อยละ	66.48	1.55	31.97	100	52.28	8.10	14.04	74.42	25.58	
ภาคกลาง	144.28	5.50	3.22	153.00	114.16	20.31	12.01	146.48	6.52	4.63
ร้อยละ	94.30	3.60	2.10	100	74.61	13.28	7.85	95.74	4.26	
ภาคตะวันออก	759.50	27.49	4.79	791.78	636.01	117.82	48.83	802.66	(10.88)	19.27
ร้อยละ	95.92	3.47	0.61	100	80.32	14.88	6.17	101.37	(1.37)	
ภาคตะวันตก	131.03	1.97	0.72	133.72	117.20	7.12	7.22	131.54	2.18	(61.51)
ร้อยละ	97.99	1.47	0.54	100	87.65	5.32	5.40	98.37	1.63	
ภาคเหนือ	2,674.58	91.65	20.83	2,787.06	2,205.01	310.17	158.01	2,673.19	113.87	97.46
ร้อยละ	95.96	3.29	0.75	100	79.11	11.13	5.67	95.91	4.09	
ภาคตะวันออกเฉียงเหนือ	2,768.09	16.90	3.91	2,788.90	2,578.98	162.21	35.21	2,776.40	12.50	9.51
ร้อยละ	99.25	0.61	0.14	100	92.47	5.82	1.26	99.55	0.45	
ภาคใต้	2,673.79	61.88	17.87	2,753.54	2,601.58	160.14	63.27	2,824.99	(71.45)	(26.96)
ร้อยละ	97.10	2.25	0.65	100	94.48	5.81	2.30	102.59	(2.59)	
รวมทั้งสิ้น ปี 2565	9,221.59	207.03	85.16	9,513.78	8,308.24	786.34	339.40	9,433.98	79.80	36.85
ร้อยละ	96.93	2.18	0.89	100	87.33	8.26	3.57	99.16	0.84	
รวมทั้งสิ้น ปี 2564	6,766.74	171.39	44.14	6,982.27	5,926.67	627.14	391.61	6,945.42	36.85	
ร้อยละ	96.91	2.46	0.63	100	84.88	8.98	5.61	99.47	0.53	

หมายเหตุ : ร้อยละของรายได้รวมทั้งสิ้น

ภาพที่ 5 ผลการดำเนินงานของสหกรณ์ ในรอบ 5 ปี (2561 – 2565)

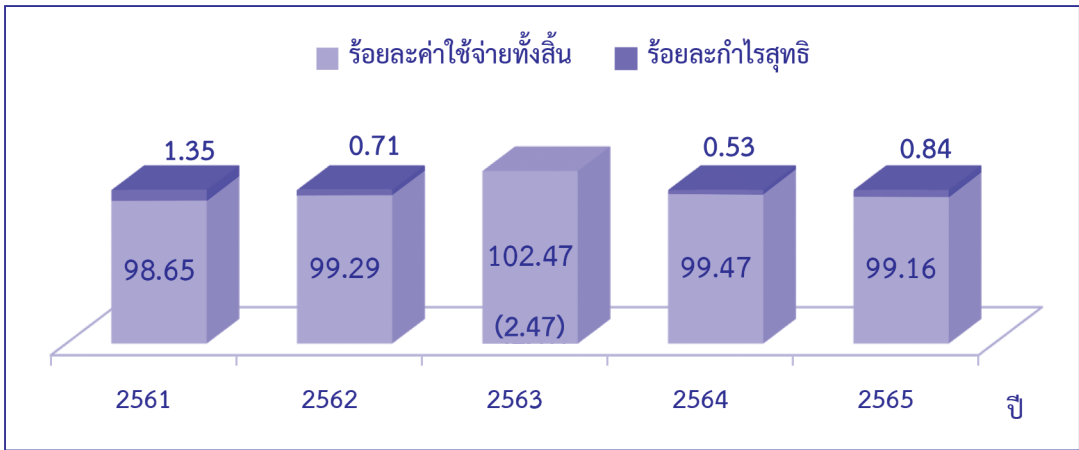

ในรอบ 5 ปีที่ผ่านมาสหกรณ์นิคมประสบภาวะขาดทุนสุทธิในปี 2563 ส่วนปีที่เหลือมีกำไรสุทธิ แต่มีกำไรไม่เกินร้อยละ 1.50 ของรายได้ทั้งสิ้น ซึ่งในปี 2565 มีกำไรสุทธิร้อยละ 0.84

7. แหล่งที่มาและใช้ไปของเงินทุน

สหกรณ์นิคมที่รวบรวมข้อมูลได้ มีทุนดำเนินงานทั้งสิ้น 11,930.55 ล้านบาท โดยมีแหล่งที่มาและใช้ไปของเงินทุน ดังนี้

3.7.1 แหล่งที่มาของเงินทุน

สหกรณ์นิคมจัดหาแหล่งที่มาของเงินทุน ส่วนใหญ่มาจากเงินกู้ยืมและเครดิตการค้า 4,186.93 ล้านบาท หรือร้อยละ 35.09 ของทุนดำเนินงานทั้งสิ้น เมื่อพิจารณาข้อมูลจำแนกตามภาคของสหกรณ์นิคม พบว่าภาคใต้มีเงินกู้ยืมและเครดิตการค้ามากที่สุด ร้อยละ 52.16 ในขณะที่ภาคอื่น ๆ มีเงินกู้ยืมและเครดิตการค้าอยู่ระหว่างร้อยละ 0.05 – 45.95 รองลงมาเป็นเงินรับฝากจากสมาชิก 3,396.13 ล้านบาท หรือร้อยละ 28.47 ของทุนดำเนินงานทั้งสิ้น เมื่อพิจารณาข้อมูลจำแนกตามภาคของสหกรณ์นิคม พบว่าภาคตะวันออกเฉียงเหนือมีเงินรับฝากจากสมาชิกมากที่สุด ร้อยละ 47.07 ในขณะที่ภาคอื่น ๆ มีเงินรับฝากจากสมาชิกอยู่ระหว่างร้อยละ 16.83 – 36.61 ส่วนทุนของสหกรณ์ 3,272.04 ล้านบาท หรือร้อยละ 27.43 ของทุนดำเนินงานทั้งสิ้น เมื่อพิจารณาข้อมูลจำแนกตามภาคของสหกรณ์นิคม พบว่ากรุงเทพมหานครและปริมณฑลมีทุนของสหกรณ์มากที่สุด ร้อยละ 69.92 และภาคกลาง ร้อยละ 55.81 ในขณะที่ภาคอื่น ๆ มีทุนของสหกรณ์ อยู่ระหว่างร้อยละ 25.21 – 31.51 ยกเว้นภาคใต้มีส่วนขาดแห่งทุน มีรายละเอียดดังนี้

ตารางที่ 12 แหล่งที่มาของเงินทุนของสหกรณ์นิคม จำแนกตามภาค ปี 2564 - 2565

ภาค	แหล่งที่มาของเงินทุน (ล้านบาท)						รวม แหล่งที่มา ของเงินทุน ปี 2564
	ทุนของ สหกรณ์	เงินรับฝาก จากสมาชิก	เงินรับฝาก จากสหกรณ์ อื่น	เงินกู้ยืม และเครดิต การค้า	หนี้สินอื่น	รวม แหล่งที่มา ของเงินทุน	
กรุงเทพมหานครและปริมณฑล	227.20	73.58	0.01	0.15	23.98	324.92	346.43
ร้อยละ	69.92	22.65	0.00	0.05	7.38	100	
ภาคกลาง	249.55	114.40	3.42	56.26	23.51	447.14	449.43
ร้อยละ	55.81	25.59	0.76	12.58	5.26	100	
ภาคตะวันออก	543.59	495.55	65.70	559.33	94.91	1,759.08	1,777.83
ร้อยละ	30.90	28.17	3.73	31.80	5.40	100	
ภาคตะวันตก	85.07	127.08	3.83	32.96	21.05	269.99	411.84
ร้อยละ	31.51	47.07	1.42	12.21	7.79	100	
ภาคเหนือ	1,962.23	1,947.34	135.33	2,387.65	360.22	6,792.77	6,808.31
ร้อยละ	28.89	28.67	1.99	35.15	5.30	100	
ภาคตะวันออกเฉียงเหนือ	276.90	184.93	51.85	504.76	80.04	1,098.48	1,072.67
ร้อยละ	25.21	16.83	4.72	45.95	7.29	100	
ภาคใต้	(72.50)	453.25	48.03	645.82	163.57	1,238.17	1,335.78
ร้อยละ	(5.86)	36.61	3.88	52.16	13.21	100	
รวมทั้งสิ้น ปี 2565	3,272.04	3,396.13	308.17	4,186.93	767.28	11,930.55	12,202.29
ร้อยละ	27.43	28.47	2.58	35.09	6.43	100	
รวมทั้งสิ้น ปี 2564	3,237.93	3,188.84	436.45	4,602.37	736.70	12,202.29	
ร้อยละ	26.53	26.13	3.58	37.72	6.04	100	

3.7.2 แหล่งใช้ไปของเงินทุน

แหล่งใช้ไปของเงินทุนดำเนินงานของสหกรณ์นิคมส่วนใหญ่อยู่ในเงินให้กู้ยืม - สุทธิ 7,693.35 ล้านบาท หรือร้อยละ 64.48 เมื่อพิจารณาข้อมูลจำแนกตามภาคของสหกรณ์นิคม พบว่าภาคเหนือมีเงินให้กู้ยืม - สุทธิมากที่สุด ร้อยละ 73.08 ในขณะที่ภาคอื่น ๆ มีเงินให้กู้ยืม - สุทธิอยู่ระหว่างร้อยละ 22.29 – 66.57 รองลงมาเป็นเงินสดและเงินฝากธนาคาร 1,384.73 ล้านบาท หรือร้อยละ 11.61 เมื่อพิจารณาข้อมูลจำแนกตามภาคของสหกรณ์นิคม พบว่ากรุงเทพมหานครและปริมณฑลมีเงินสดและเงินฝากธนาคารมากที่สุด ร้อยละ 31.89 ในขณะที่ภาคอื่น ๆ มีเงินสดและเงินฝากธนาคาร อยู่ระหว่างร้อยละ 7.41 – 27.44 จะเห็นได้ว่าสหกรณ์ลงทุนในเงินให้กู้ยืม - สุทธิเป็นส่วนใหญ่ ดังนั้นความมั่นคงของสหกรณ์ขึ้นอยู่กับการบริหารการเงินให้มีประสิทธิภาพ และการเร่งรัดให้ลูกหนี้ชำระหนี้ให้เป็นไปตามกำหนดสัญญา

ตารางที่ 13 แหล่งใช้ไปของเงินทุนของสหกรณ์นิคม จำแนกตามภาค ปี 2564 - 2565

ภาค	แหล่งใช้ไปของเงินทุน (ล้านบาท)									รวม แหล่งใช้ไป ของเงินทุน ปี 2564
	ปี 2565									
	เงินสดและ เงินฝาก ธนาคาร	เงินฝาก สหกรณ์ อื่น	เงิน ลงทุน	เงินให้ กู้ยืม - สุทธิ	ลูกหนี้ - สุทธิ	สินค้าคง เหลือ	ที่ดิน อาคารและ อุปกรณ์ - สุทธิ	สินทรัพย์ อื่น	รวมแหล่ง ใช้ไปของ เงินทุน	
กรุงเทพมหานครและ ปริมณฑล	103.63	35.01	1.40	72.44	5.79	2.91	95.23	8.51	324.92	346.43
ร้อยละ	31.89	10.78	0.43	22.29	1.78	0.90	29.31	2.62	100	
ภาคกลาง	100.52	5.10	0.50	250.44	4.26	6.83	40.93	38.56	447.14	449.43
ร้อยละ	22.48	1.14	0.11	56.01	0.95	1.53	9.16	8.62	100	
ภาคตะวันออก	161.74	30.78	1.04	1,171.10	59.94	27.13	153.32	154.03	1,759.08	1,777.83
ร้อยละ	9.19	1.75	0.06	66.57	3.41	1.54	8.72	8.76	100	
ภาคตะวันตก	74.09	0.01	0.71	142.04	3.19	3.83	13.34	32.78	269.99	411.84
ร้อยละ	27.44	0.00	0.27	52.61	1.18	1.42	4.94	12.14	100	
ภาคเหนือ	503.26	122.75	3.85	4,963.96	97.21	191.53	465.89	444.32	6,792.77	6,808.31
ร้อยละ	7.41	1.81	0.05	73.08	1.43	2.82	6.86	6.54	100	
ภาคตะวันออกเฉียงเหนือ	156.29	10.17	0.96	645.66	51.38	57.26	125.31	51.45	1,098.48	1,072.67
ร้อยละ	14.23	0.92	0.09	58.78	4.68	5.21	11.41	4.68	100	
ภาคใต้	285.20	11.87	2.89	447.71	26.91	57.84	350.60	55.15	1,238.17	1,335.78
ร้อยละ	23.03	0.96	0.23	36.16	2.17	4.67	28.32	4.46	100	
รวมทั้งสิ้น ปี 2565	1,384.73	215.69	11.35	7,693.35	248.68	347.33	1,244.62	784.80	11,930.55	12,202.29
ร้อยละ	11.61	1.81	0.10	64.48	2.08	2.91	10.43	6.58	100	
รวมทั้งสิ้น ปี 2564	1,756.31	174.79	11.31	7,855.59	218.47	280.84	1,194.98	710.00	12,202.29	
ร้อยละ	14.40	1.43	0.09	64.38	1.79	2.30	9.79	5.82	100	

8. ภาวะเศรษฐกิจทางการเงิน

กรมตรวจบัญชีสหกรณ์ ได้ประยุกต์ใช้ CAMELS Analysis ในการวิเคราะห์ภาวะเศรษฐกิจทางการเงินของสหกรณ์นิคมอย่างเป็นระบบและเป็นมาตรฐานเดียวกัน ดังนี้

ภาวะเศรษฐกิจทางการเงินของสหกรณ์นิคม (ไม่รวมชุมนุมสหกรณ์)

มิติที่ 1 ความเพียงพอของเงินทุนต่อความเสี่ยง



ด้านความเพียงพอของเงินทุนต่อความเสี่ยง

สหกรณ์นิคมมีทุนดำเนินงานทั้งสิ้น 11,930.55 ล้านบาท ทุนดำเนินงานดังกล่าวเป็นทุนของสหกรณ์ ร้อยละ 27.43 และหนี้สิน ร้อยละ 72.57 ประกอบด้วย เงินกู้ยืม ร้อยละ 34.92 เงินรับฝากจากสมาชิก ร้อยละ 28.47 เงินรับฝากจากสหกรณ์และอื่น ๆ ร้อยละ 2.58 และเครดิตการค้ำ ร้อยละ 0.18 ของทุนดำเนินงาน พบว่าการจัดหาเงินทุนดังกล่าวจะมาจากทั้งการก่อหนี้ และจากส่วนของทุน มีอัตราผลตอบแทนต่อส่วนลงทุน ร้อยละ 2.45 แสดงถึงว่าส่วนของทุนสหกรณ์ทุก 100 บาท มีกำไร เท่ากับ 2.45 บาท ซึ่งส่วนของทุนสหกรณ์นิคมส่วนใหญ่มาจากทุนเรือนหุ้น หากพิจารณาหนี้สินทั้งสินต่อทุนสหกรณ์แล้ว มีอัตราส่วนหนี้สินต่อทุน 2.65 เท่า อยู่ในเกณฑ์**ควรปรับปรุง** ตามค่าระดับมาตรฐานของ CFSAWS:ss แสดงให้เห็นว่าทุนของสหกรณ์ไม่สามารถรองรับหนี้ได้ เจ้าหน้าที่มีความเสี่ยง นอกจากนี้อัตราส่วนทุนสำรองต่อสินทรัพย์ 0.06 เท่า อยู่ในเกณฑ์**ควรปรับปรุง** ตามค่าระดับมาตรฐานของ CFSAWS:ss อยู่ในระดับวิเคราะห์และติดตามในรายละเอียดให้มากที่สุด

มิติที่ 2 คุณภาพของสินทรัพย์

สินทรัพย์	
11,930,546,189.35 บาท	
ผลตอบแทนต่อสินทรัพย์	
0.661 %	

การลงทุนในสินทรัพย์			
เงินสด/เงินฝากธนาคาร/ตล.	1,600,420,024.21	บาท	13.41 %
ลูกหนี้	9,356,484,276.84	บาท	78.42 %
(ค่าเผื่อหนี้สงสัยจะสูญ)	1,414,452,512.43	บาท	11.88 %
ที่ดิน/อาคาร/อุปกรณ์	1,244,613,439.31	บาท	10.43 %
หลักทรัพย์/ตราสาร	11,352,154.46	บาท	0.10 %
สินค้าและอื่นๆ	1,132,128,806.96	บาท	9.49 %
NPL/หนี้ชำระไม่ได้ตามกำหนด	3,414,126,827.22	บาท	
หรืออัตราหนี้ค้างชำระ	53.410	%	

อัตราส่วนของสินทรัพย์		
0.764 ร้อย		
รายได้สุทธิหลัก	9,221,590,792.63	บาท
การเติบโตของสินทรัพย์	-2.227	%

ด้านคุณภาพสินทรัพย์

สหกรณ์นิคมมีสินทรัพย์ทั้งสิ้น 11,930.55 ล้านบาท นำไปลงทุนอยู่ในรูปของลูกหนี้ ร้อยละ 78.42 ล้านบาท เงินสด เงินฝากธนาคารและเงินฝากสหกรณ์อื่น ร้อยละ 13.41 ที่ดิน อาคาร และอุปกรณ์ ร้อยละ 10.43 สินค้าและอื่น ๆ ร้อยละ 9.49 และหลักทรัพย์/ตราสาร ร้อยละ 0.10

สหกรณ์นิคมมีอัตราส่วนด้านคุณภาพสินทรัพย์ ดังนี้

- อัตราการค้างชำระของลูกหนี้ ร้อยละ 53.41 แสดงว่าสหกรณ์นิคมบริหารจัดการลูกหนี้ อยู่ในเกณฑ์**ควรปรับปรุง** ตามค่าระดับมาตรฐานของ CFSAWS:ss

- อัตราผลตอบแทนต่อสินทรัพย์ ร้อยละ 0.66 แสดงว่าการใช้สินทรัพย์ของสหกรณ์นิคม ทุก 100 บาท ก่อให้เกิดการ**กำไร**จากการดำเนินงาน 0.66 บาท ซึ่งอัตราผลตอบแทนต่อสินทรัพย์ คือ อัตราส่วนที่แสดงให้เห็นว่า สหกรณ์สามารถบริหารทรัพย์สิน เพื่อก่อให้เกิดกำไรได้มากน้อยเพียงใด และเป็นการตรวจสอบเบื้องต้นว่า สหกรณ์ได้ใช้ประโยชน์สินทรัพย์อย่างคุ้มค่าเต็มประสิทธิภาพจริงหรือไม่ โดยผลลัพธ์ที่ได้จากการคำนวณ ยังมีค่ามากเท่าไร ยิ่งแสดงว่า กิจการสามารถใช้สินทรัพย์ ได้อย่างคุ้มค่ามากเท่านั้น

ดังนั้น การลงทุนในสินทรัพย์ของสหกรณ์ต้องคำนึงถึงการวางแผนงาน การวิเคราะห์ ที่เกี่ยวข้องในเรื่องนี้ รวมทั้งการติดตามเร่งรัดลูกหนี้ให้ชำระหนี้เป็นไปตามกำหนดสัญญา อยู่ในระดับ วิเคราะห์และติดตามในรายละเอียดให้มากที่สุด

มิติที่ 3 ชีตความสามารถในการบริหาร

โครงสร้างธุรกิจ				
- จำนวนสมาชิก	175,118	คน		
- ธุรกิจสหกรณ์				
* ดินซื้อ	3,548,826,772.71	บาท	25.39	%
* รับฝากเงิน	2,242,391,731.08	บาท	16.04	%
* จัดหาสินค้า	2,734,445,135.63	บาท	19.56	%
* รวบรวมผลผลิต/แปรรูป	5,432,363,748.94	บาท	38.87	%
* ให้บริการ	18,779,134.47	บาท	0.13	%
มูลค่าธุรกิจรวม	13,976,806,522.83	บาท/ปี		
	1,164,733,876.90	บาท/เดือน		
การเติบโตของธุรกิจ	14.041	%		



การบริหารจัดการ

**ขีดความสามารถ/
สมรรถนะของ
คณะกรรมการ
และฝ่ายจัดการ**

ด้านความสามารถในการบริหารจัดการ

สหกรณ์นิคมมีสมาชิกทั้งสิ้น 175,118 คน ดำเนินธุรกิจ มีมูลค่าธุรกิจรวม 13,976.81 ล้านบาท หรือเฉลี่ย 1,164.73 ล้านบาทต่อเดือน ประกอบด้วย ธุรกิจรวบรวมผลผลิตและธุรกิจแปรรูปผลผลิต การเกษตรและการผลิตสินค้ามากที่สุดถึง 5,432.36 ล้านบาท (เฉลี่ยต่อเดือน 452.70 ล้านบาท) รองลงมาธุรกิจสินเชื่อมีมูลค่าธุรกิจ 3,548.83 ล้านบาท (เฉลี่ยต่อเดือน 295.74 ล้านบาท) ธุรกิจจัดหาสินค้ามาจำหน่าย 2,734.45 ล้านบาท (เฉลี่ยต่อเดือน 227.87 ล้านบาท) ธุรกิจรับฝากเงิน 2,242.39 ล้านบาท (เฉลี่ยต่อเดือน 186.87 ล้านบาท) และน้อยที่สุด คือ ธุรกิจให้บริการและส่งเสริมการเกษตร 18.78 ล้านบาท (เฉลี่ยต่อเดือน 1.57 ล้านบาท)

มิติที่ 4 การทำกำไร

ความสามารถในการทำกำไร			
อัตรากำไรสุทธิ			
0.865 %			

กำไร(ขาดทุน)			
	79,804,497.11	บาท	
รายได้	9,513,779,798.66	บาท	100.00 %
รายได้สุทธิ	9,221,590,792.63	บาท	96.93 %
รายได้เฉพาะธุรกิจ	207,028,598.61	บาท	2.18 %
รายได้อื่นๆ	85,160,407.42	บาท	0.90 %
ค่าใช้จ่าย	9,433,975,301.55	บาท	99.16 %
ต้นทุนธุรกิจ	8,308,243,255.16	บาท	87.33 %
ค่าใช้จ่ายเฉพาะธุรกิจ	786,336,713.85	บาท	8.27 %
ค่าใช้จ่ายดำเนินงานอื่นๆ	339,395,332.54	บาท	3.57 %
อัตราค่าใช้จ่ายดำเนินงานต่อกำไรก่อนหักค่าใช้จ่ายดำเนินงาน			
80.962 %			

อัตราเฉลี่ยต่อสมาชิก			
กำไรต่อสมาชิก	455.718	บาท/คน	
เงินออมต่อสมาชิก	34,909.552	บาท/คน	
หนี้สินต่อสมาชิก	59,052.724	บาท/คน	
การเติบโตของกำไร/ขาดทุน	116.586	%	
การเติบโตของทุนสำรอง	1.075	%	
การเติบโตของทุนสะสมอื่นๆ	6.623	%	

ด้านความสามารถในการทำกำไร

สหกรณ์นิคมมีอัตรากำไรสุทธิ ร้อยละ 0.87 มีอัตราหนี้สินต่อสมาชิก 59,052.72 บาท/คน ขณะที่สมาชิกมีเงินออม 34,909.55 บาท/คน ส่งผลให้สมาชิกมีกำไรต่อสมาชิก 455.72 บาท/คน มีอัตราค่าใช้จ่ายดำเนินงานต่อกำไร (ก่อนหักค่าใช้จ่ายดำเนินงาน) ร้อยละ 80.96 ซึ่งสูงกว่าเกณฑ์ ร้อยละ 70.00 อยู่ในเกณฑ์ที่**ควรปรับปรุง** ตามค่าระดับมาตรฐานของ CFSAWS:ss และอยู่ในระดับ**วิเคราะห์และติดตามในรายละเอียดให้มากที่สุด**

สหกรณ์นิคมมีรายได้ทั้งสิ้นเงิน 9,513.78 ล้านบาท มีค่าใช้จ่ายทั้งสิ้นเงิน 9,433.98 ล้านบาท ร้อยละ 99.16 ของรายได้ทั้งสิ้น ทำให้มีผลกำไรสุทธิ 79.80 ล้านบาท โดยมีอัตราส่วนทางการเงินด้านความสามารถในการทำกำไร ดังนี้

- อัตรากำไรสุทธิ ร้อยละ 0.87 แสดงว่าการดำเนินงานของสหกรณ์นิคมเพื่อให้เกิดกำไรสุทธิจากรายได้ธุรกิจหลักทุก 100 บาท มีกำไรสุทธิ 0.87 บาท ซึ่งอัตรากำไรสุทธิ เป็นการวัดอัตราส่วนทางการเงินระหว่างผลกำไรสุทธิกับรายได้ธุรกิจหลักซึ่งเป็นอัตราส่วนที่บอกถึงความสามารถในการทำกำไรสุทธิของสหกรณ์ โดยกำไรสุทธิคือกำไรที่หักค่าใช้จ่ายทั้งหมดออกแล้ว หากค่าที่คำนวณได้สูงแสดงว่าความสามารถของการดำเนินงานของสหกรณ์มีคุณภาพมากทำให้สามารถทำกำไรได้ดีหากค่าที่คำนวณได้ต่ำ แสดงว่าสหกรณ์อาจมีปัญหาในการดำเนินงาน ทำให้ไม่ได้กำไรเท่าที่ควร

- อัตราค่าใช้จ่ายดำเนินงานต่อกำไร (ก่อนหักค่าใช้จ่ายดำเนินงาน) ร้อยละ 80.96 ถือว่าอยู่ในเกณฑ์ควรปรับปรุง ตามค่าระดับมาตรฐานของ CFSAWS:ss ส่งผลให้กำไรต่อสมาชิกโดยเฉลี่ย 455.72 บาทต่อคน เงินออมต่อสมาชิกโดยเฉลี่ย 34,909.55 บาทต่อคน และหนี้สินต่อสมาชิกโดยเฉลี่ย 59,052.72 บาทต่อคน

ดังนั้น สหกรณ์ควรที่จะลดต้นทุนและค่าใช้จ่ายที่ไม่จำเป็นลงไป เพื่อเพิ่มรายได้และผลตอบแทนกลับสู่สมาชิก ในการแก้ปัญหานี้สหกรณ์ต้องใช้ระดับการวิเคราะห์และติดตามในรายละเอียดให้มากที่สุด

มิติที่ 5 สภาพคล่อง

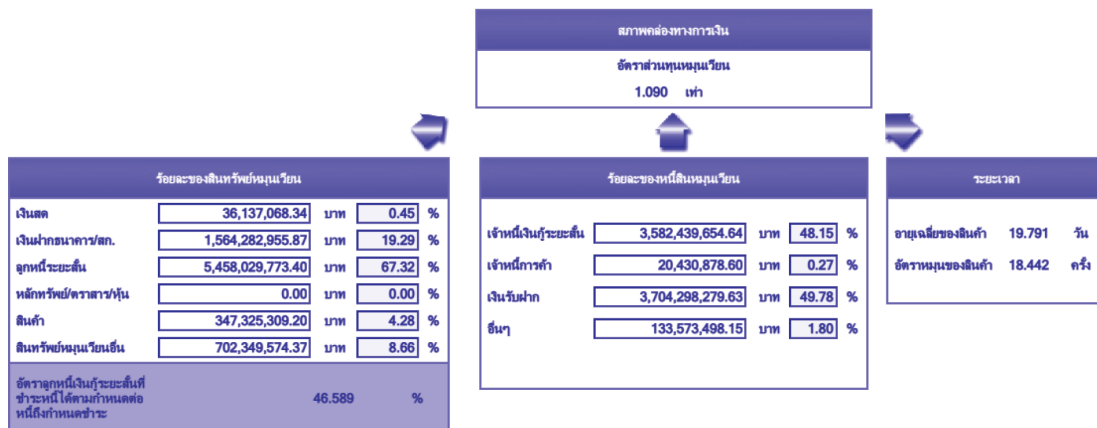

ด้านสภาพคล่องทางการเงิน

สหกรณ์นิคม มีสินทรัพย์หมุนเวียน 8,108.13 ล้านบาท และมีหนี้สินหมุนเวียน 7,440.75 ล้านบาท เมื่อพิจารณาส่วนประกอบของสินทรัพย์หมุนเวียนแล้วจะเห็นว่าส่วนใหญ่ คือ ลูกหนี้ระยะสั้น ร้อยละ 67.32 ของสินทรัพย์หมุนเวียนทั้งสิ้น นอกจากนี้ส่วนประกอบของสินทรัพย์หมุนเวียนที่มีจำนวนมากรองลงมา คือ เงินฝากธนาคาร/เงินฝากสหกรณ์อื่น ร้อยละ 19.29 ของสินทรัพย์หมุนเวียน สหกรณ์ควรพิจารณาทบทวนการเก็บรักษาเงินไว้เท่าที่จำเป็น และนำส่วนที่เหลือนั้นไปดำเนินงานหรือลงทุนในสินทรัพย์เพื่อหาผลประโยชน์เพิ่มพูนให้แก่สหกรณ์โดยต้องคำนึงถึงความเสี่ยงที่อาจเกิดขึ้นในอนาคต และสินค้าคงเหลือ ร้อยละ 4.28 ของสินทรัพย์หมุนเวียน อัตราหมุนของสินค้าเท่ากับ 18.44 ครั้ง อยู่ในเกณฑ์พอใช้ ตามค่าระดับมาตรฐานของ CFSAWS:ss นอกจากนี้อัตราส่วนสินทรัพย์หมุนเวียนมากกว่าหนี้สินหมุนเวียน เท่ากับ 1.09 เท่า อัตราลูกหนี้ระยะสั้นที่ชำระได้ตามกำหนด ร้อยละ 46.59 อยู่ในเกณฑ์ที่ควรปรับปรุง ตามค่าระดับมาตรฐานของ CFSAWS:ss หากพิจารณาสินทรัพย์หมุนเวียนของสหกรณ์ส่วนใหญ่ คือ ลูกหนี้ระยะสั้น และหนี้สินหมุนเวียนส่วนใหญ่ คือ เจ้าหนี้เงินกู้ระยะสั้น ดังนั้น สภาพคล่องทางการเงินของสหกรณ์ขึ้นอยู่กับการบริหารลูกหนี้ให้ชำระได้ตามกำหนดเวลา และควรดำรงสินทรัพย์สภาพคล่องไว้ให้เพียงพอ เพื่อเป็นเกราะป้องกันความเสี่ยงจากการไถ่ถอนคืนของเงินรับฝากจากสมาชิก และสหกรณ์ควรใช้การวางแผนการปฏิบัติงานต่าง ๆ ที่เกี่ยวข้องด้วยระดับวิเคราะห์และติดตามในรายละเอียดมากขึ้น

มิติที่ 6 ผลกระทบของธุรกิจ



ด้านผลกระทบของธุรกิจ

สหกรณ์นิคมมีปัจจัยเสี่ยงหลายด้านที่มีผลกระทบกับการดำเนินงานและการขยายตัวของธุรกิจ เช่น ราคาน้ำมันเชื้อเพลิง ราคาสินค้า ต้นทุนการผลิต ด้านการตลาด และจากภัยทางธรรมชาติ ซึ่งสหกรณ์นิคม จำเป็นต้องแข่งขันกับปัจจัยเสี่ยงเหล่านี้ สหกรณ์ควรพิจารณาบริหารจัดการธุรกิจ ให้มีประสิทธิภาพเพื่อให้ สมาชิกมีความเชื่อมั่นและลงทุนทำธุรกิจกับสหกรณ์อย่างต่อเนื่อง เพื่อความมั่นคงของสหกรณ์ต่อไป

ความพร้อมในการวิเคราะห์และเชื่อมโยง CAMEL

ระดับเทียบเคียงกับอัตราส่วนการดำเนินงานการเงินของสมัครและกลุ่มเกษตรกร					
หนี้สินต่อทุน(เท่า)	ทุนสำรองต่อสินทรัพย์(เท่า)	ผลตอบแทนต่อสินทรัพย์(%)	ค่าใช้จ่ายดำเนินงานต่อกำไร(%) (ก่อนหักค่าใช้จ่ายดำเนินงาน)	ลูกหนี้ระยะสั้นที่ชำระได้ ตามกำหนด(%)	อัตราหมุนของสินค้า(ครั้ง)
2.646	0.080	0.661	80.962	46.589	18.442

RRRRRY 71601

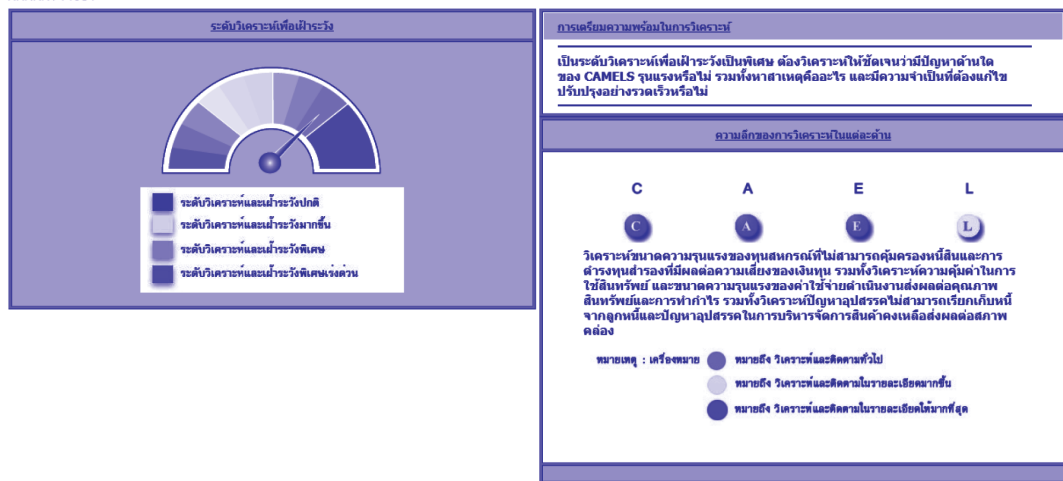

ระดับวิเคราะห์เพื่อเฝ้าระวัง

สหกรณ์นิคม (ไม่รวมชุมนุมสหกรณ์) ที่ผู้สอบบัญชีได้แสดงความเห็นต้องบการเงินเสร็จเรียบร้อยแล้ว ประจำปี 2565 มีระดับเทียบเคียงกับอัตราส่วนมาตรฐานทางการเงิน ดังนี้

1. หนี้สินต่อทุนอยู่ที่ระดับ “ควรปรับปรุง”
2. ทุนสำรองต่อสินทรัพย์อยู่ที่ระดับ “ควรปรับปรุง”
3. ผลตอบแทนต่อสินทรัพย์อยู่ที่ระดับ “ควรปรับปรุง”
4. ค่าใช้จ่ายดำเนินงานต่อกำไร (ก่อนหักค่าใช้จ่ายดำเนินงาน) อยู่ที่ระดับ “ควรปรับปรุง”
5. ลูกหนี้ระยะสั้นที่ชำระได้ตามกำหนดอยู่ที่ระดับ “ควรปรับปรุง”
6. อัตราหมุนของสินค้าอยู่ที่ระดับ “พอใช้”

ความลึกของการวิเคราะห์ในแต่ละด้าน จำแนกได้ดังนี้

1. ความเพียงพอของเงินทุนต่อความเสี่ยง
อยู่ในระดับ วิเคราะห์และติดตามในรายละเอียดให้มากที่สุด
2. คุณภาพของสินทรัพย์
อยู่ในระดับ วิเคราะห์และติดตามในรายละเอียดให้มากที่สุด
3. ความสามารถในการทำกำไร
อยู่ในระดับ วิเคราะห์และติดตามในรายละเอียดให้มากที่สุด
4. สภาพคล่องทางการเงิน
อยู่ในระดับ วิเคราะห์และติดตามในรายละเอียดมากขึ้น

ผลการชี้วัดสถานการณ์ทางการเงินของสหกรณ์นิคม (ไม่รวมชุมนุมสหกรณ์) ที่ผู้สอบบัญชีแสดงความเห็นต่อการเงินเสร็จเรียบร้อยแล้ว 78 แห่ง จำแนกเป็น 4 ระดับ ดังนี้

ระดับวิเคราะห์และเฝ้าระวัง**ปกติ** 11 แห่ง หรือร้อยละ 14.10 ในจำนวนนี้สหกรณ์ต้องวิเคราะห์ถึงความสามารถในการพัฒนาได้เกิดขึ้นอย่างต่อเนื่องหรือไม่ ซึ่งอาจมีด้านใดด้านหนึ่งของการวิเคราะห์แนวโน้มการเปลี่ยนแปลงปัจจัยพื้นฐานทางการเงิน ที่ต้องพัฒนาปรับปรุงให้ดีกว่าเดิมก็ได้

ระดับวิเคราะห์และเฝ้าระวัง**มากขึ้น** 22 แห่ง หรือร้อยละ 28.20 ในจำนวนนี้สหกรณ์ต้องวิเคราะห์ถึงความสามารถในการพัฒนาอย่างต่อเนื่องหรือไม่ และมีปัญหาด้านใดด้านหนึ่งหรือสองด้านของการวิเคราะห์แนวโน้มการเปลี่ยนแปลงปัจจัยพื้นฐานทางการเงิน ที่ต้องพัฒนาปรับปรุงให้มากขึ้นและดีกว่าเดิมก็ได้

ระดับวิเคราะห์และเฝ้าระวัง**พิเศษ** 42 แห่ง หรือร้อยละ 53.85 ในจำนวนนี้สหกรณ์ต้องวิเคราะห์ให้ชัดเจนว่ามีปัญหาด้านใดของการวิเคราะห์แนวโน้มการเปลี่ยนแปลงปัจจัยพื้นฐานทางการเงินรุนแรงหรือไม่ รวมทั้งหาสาเหตุคืออะไรและมีความจำเป็นที่ต้องแก้ไขปรับปรุงอย่างรวดเร็วหรือไม่

ระดับวิเคราะห์และเฝ้าระวัง**พิเศษเร่งด่วน** 3 แห่ง หรือร้อยละ 3.85 ในจำนวนนี้สหกรณ์ต้องวิเคราะห์ให้ชัดเจนถึงว่าได้เกิดปัญหาทุกด้านของการวิเคราะห์แนวโน้มการเปลี่ยนแปลงปัจจัยพื้นฐานทางการเงินรุนแรงหรือไม่ รวมทั้งหาสาเหตุคืออะไรและมีความจำเป็นที่ต้องแก้ไขปรับปรุงอย่างเร่งด่วนมิฉะนั้นจะเกิดผลเสียหายหรือไม่

อัตราส่วนทางการเงินของสหกรณ์นิคม

มิติ / อัตราส่วนทางการเงิน	หน่วยวัด	ปี 2565	CFSAWS:ssV.2
มิติที่ 1 ความเพียงพอของเงินทุนต่อความเสี่ยง			
1.1 อัตราส่วนหนี้สินต่อทุน	เท่า	2.65	ควรปรับปรุง (มากกว่า 1.75)
1.2 อัตราส่วนทุนสำรองต่อสินทรัพย์	เท่า	0.06	ควรปรับปรุง (น้อยกว่า 0.15)
1.3 อัตราการเติบโตของสหกรณ์	%	1.05	
1.4 อัตราการเติบโตของหนี้	%	(3.41)	
1.5 อัตราผลตอบแทนต่อส่วนของผู้ถือหุ้น	%	2.45	
มิติที่ 2 คุณภาพของสินทรัพย์			
2.1 อัตราการค้างชำระของลูกค้า	%	53.41	
2.2 อัตราหมุนของสินทรัพย์	รอบ	0.76	
2.3 อัตราผลตอบแทนต่อสินทรัพย์	%	0.66	ควรปรับปรุง (น้อยกว่า 1.50)
2.4 อัตราการเติบโตของสินทรัพย์	%	(2.23)	
มิติที่ 3 ชีตความสามารถในการบริหาร			
3.1 อัตราการเติบโตของธุรกิจ	%	14.04	
มิติที่ 4 การทำกำไร			
4.1 กำไรต่อสมาชิก	บาท/คน	455.72	
4.2 เงินออมต่อสมาชิก	บาท/คน	34,909.55	
4.3 หนี้สินต่อสมาชิก	บาท/คน	59,052.72	
4.4 อัตราค่าใช้จ่ายดำเนินงานต่อกำไร (ก่อนหักค่าใช้จ่ายดำเนินงาน)	%	80.96	ควรปรับปรุง (มากกว่า 70.00)
4.5 อัตราการเติบโตของทุนสำรอง	%	1.08	
4.6 อัตราการเติบโตของทุนสะสมอื่น ๆ	%	6.62	
4.7 อัตราการเติบโตของกำไรสุทธิ	%	1.17 เท่า	
4.8 อัตรากำไรสุทธิ	%	0.87	
มิติที่ 5 สภาพคล่อง			
5.1 อัตราส่วนทุนหมุนเวียน	เท่า	1.09	
5.2 อัตราหมุนของสินค้า	ครั้ง	18.44	พอใช้ (12.25 - 33.50)
5.3 อายุเฉลี่ยของสินค้า	วัน	19.79	
5.4 อัตราลูกหนี้ระยะสั้นที่ชำระได้ตามกำหนด	%	46.59	ควรปรับปรุง (น้อยกว่า 60.00)

ข้อเสนอแนะ

1. ภาพรวมสหกรณ์นิคมมีอัตราส่วนหนี้สินต่อทุน 2.65 เท่า เป็นตัวเลขที่ค่อนข้างสูง ถ้าสหกรณ์ใดมีอัตราส่วนหนี้สินต่อทุนสูงเกินไป ควรพิจารณาเพิ่มทุนของสหกรณ์ให้มากขึ้น อาจจะเพิ่มในส่วนของทุนเรือนหุ้น หรือด้านหนี้สินควรกู้เงินให้น้อยลงเพื่อลดภาระของสหกรณ์
2. สหกรณ์ควรพิจารณาหลักเกณฑ์การให้บริการสินเชื่อแก่สมาชิกและเร่งรัดติดตามลูกหนี้ ให้ชำระหนี้เป็นไปตามกำหนดสัญญา เนื่องจากมีลูกหนี้ระยะสั้นที่ชำระได้ตามกำหนดเกือบครึ่งเดียว ของยอดเงินที่ถึงกำหนดชำระ
3. สหกรณ์ที่ประสบภาวะขาดทุน ควรหาสาเหตุของการขาดทุน และแก้ไขโดยเร็ว เพื่อสร้างความมั่นใจให้กับสมาชิก
4. คณะกรรมการดำเนินงานและผู้ปฏิบัติงานของสหกรณ์ ควรนำวิธีการบริหารจัดการสหกรณ์ ให้สอดคล้องกับสภาพแวดล้อมที่เปลี่ยนแปลงไป
5. สหกรณ์ควรคำนึงถึงเรื่องการใช้เงินทุนที่มีให้เพียงพอกับค่าใช้จ่ายต่าง ๆ ที่เกิดขึ้น สำหรับการลงทุนในสินทรัพย์ของสหกรณ์ต้องคำนึงถึงการเพิ่มมูลค่าในสินทรัพย์เหล่านั้น นอกจากนี้สหกรณ์ ควรเพิ่มทุนสำรองให้เพียงพอต่อการรองรับความเสี่ยงที่จะเกิดขึ้น

รายงานผลการดำเนินงานและฐานะการเงิน

สินทรัพย์ประมง

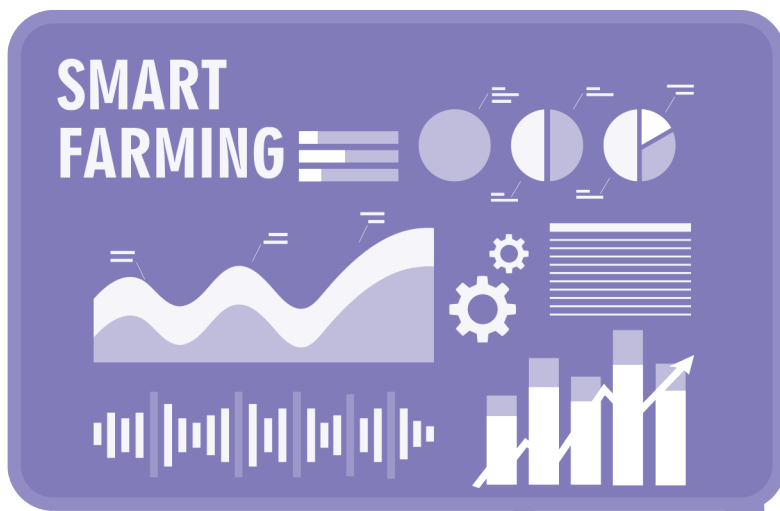

สหกรณ์ประมง

บทสรุป

รายงานผลการดำเนินงานและฐานะการเงินของสหกรณ์ประมง ประจำปี 2565 เป็นการรวบรวมข้อมูลทางการเงินจากงบการเงินที่ผู้สอบบัญชีแสดงความเห็นเสร็จเรียบร้อยแล้ว ของสหกรณ์ประมงทั่วประเทศ (ไม่รวมชุมนุมสหกรณ์) ที่ดำเนินธุรกิจ ไม่ดำเนินธุรกิจ และหยุดดำเนินธุรกิจจากระบบสารสนเทศทางการเงินของสหกรณ์และกลุ่มเกษตรกร ประมวลผลข้อมูลสิ้นสุด ณ วันที่ 30 กันยายน 2565 มีจำนวนสหกรณ์ประมงทั้งสิ้น 63 แห่ง มีสมาชิกผู้ร่วมลงทุนจำนวนทั้งสิ้น 11,049 คน บริหารจัดการธุรกิจภายใต้เงินทุน 1,257.63 ล้านบาท โดยมีผลการดำเนินงานและฐานะการเงินของสหกรณ์ประมง สรุปผลการวิเคราะห์ ได้ดังนี้

สหกรณ์ประมงมีการดำเนินธุรกิจระหว่างปี 2565 มีมูลค่าธุรกิจทั้งสิ้น 1,921.19 ล้านบาท โดยดำเนินธุรกิจรวบรวมผลิตผลมีมูลค่ามากที่สุด 858.96 ล้านบาท หรือร้อยละ 44.71 ของมูลค่าธุรกิจทั้งสิ้น รองลงมา ธุรกิจจัดหาสินค้ามาจำหน่ายและธุรกิจสินเชื่อ ร้อยละ 34.18 และร้อยละ 10.83 ของมูลค่าธุรกิจทั้งสิ้น ตามลำดับ ส่วนธุรกิจให้บริการและส่งเสริมการเกษตร ธุรกิจรับฝากเงิน ธุรกิจแปรรูปผลิตผลการเกษตรและการผลิตสินค้า ร้อยละ 5.00, 3.90 และร้อยละ 1.38 ของมูลค่าธุรกิจทั้งสิ้น ตามลำดับ ซึ่งการดำเนินงานมีรายได้ทั้งสิ้น 1,710.22 ล้านบาท และค่าใช้จ่ายทั้งสิ้น 1,686.91 ล้านบาท หรือร้อยละ 98.64 ของรายได้ทั้งสิ้น ส่งผลกำไรสุทธิ 23.31 ล้านบาท หรือร้อยละ 1.36 ของรายได้ทั้งสิ้น โดยแยกเป็นสหกรณ์ประมงที่มีผลกำไรสุทธิจำนวน 43 แห่ง หรือร้อยละ 68.25 ของสหกรณ์ประมงทั้งสิ้น เป็นเงิน 51.92 ล้านบาท และสหกรณ์ประมงที่มีผลขาดทุนสุทธิ 20 แห่ง หรือร้อยละ 31.75 ของสหกรณ์ประมงทั้งสิ้น เป็นเงิน 28.61 ล้านบาท หากพิจารณาโดยรวมมีกำไรต่อสมาชิกเฉลี่ยคนละ 2,109.69 บาทต่อคน นอกจากนี้ในส่วนของสมาชิกสหกรณ์ประมงมีหนี้เฉลี่ยต่อสมาชิกมากกว่าเงินออมเฉลี่ยต่อสมาชิก 33,014.75 บาทต่อคน

การบริหารเงินทุนสหกรณ์ประมงมีทั้งสิ้น 1,257.63 ล้านบาท ส่วนใหญ่จัดหาเงินทุนด้วยการก่อหนี้สูงถึง ร้อยละ 72.92 ของทุนดำเนินงานทั้งสิ้น ทำให้มีภาระผูกพันหนี้สินจำนวนมาก ส่วนที่เหลือเป็นทุนของสหกรณ์เอง ร้อยละ 27.08 ของทุนดำเนินงานทั้งสิ้น ส่งผลให้มีความเสี่ยงด้านเงินทุน โดยหนี้สินส่วนใหญ่เป็นเงินกู้ยืมจากภายนอก ซึ่งสหกรณ์ประมงเกือบทุกภาคมีหนี้เงินกู้ยืมและเครดิตการค้ามากกว่าทุนของสหกรณ์ ยกเว้น สหกรณ์ประมงในกรุงเทพฯ และปริมณฑล ภาคตะวันออก และภาคตะวันออกเฉียงเหนือมีทุนของสหกรณ์มากกว่าเงินกู้ยืมและเครดิตการค้า โดยสหกรณ์ประมงนำเงินทุนที่ได้มาไปลงทุนในสินทรัพย์ อยู่ในเงินสดและเงินฝากธนาคารมากที่สุด ร้อยละ 36.60 รองลงมาเป็นเงินให้กู้ยืมแก่สมาชิก - สุทธิ ร้อยละ 22.84 และลูกหนี้อื่น - สุทธิ ร้อยละ 10.25 ของสินทรัพย์ทั้งสิ้น

สหกรณ์ประมง ปี 2565 โดยรวมยังคงมีความเสี่ยงด้านเงินทุน เนื่องจากทุนของสหกรณ์ไม่สามารถคุ้มครองหนี้สินได้ทั้งหมด มีอัตราส่วนหนี้สินต่อทุน 2.69 เท่า สำหรับด้านการลงทุนในลูกหนี้ โดยมีอัตรากำไรขั้นต้นของลูกหนี้ ร้อยละ 57.19 ของหนี้ที่ถึงกำหนดชำระ ซึ่งควรพิจารณาหาแนวทางบริหารจัดการลูกหนี้ให้เหมาะสมรัดกุมยิ่งขึ้น รวมทั้ง ติดตามลูกหนี้ให้ชำระหนี้เป็นไปตามกำหนด และมีการวางแผนใช้เงินทุนให้สอดคล้องกับการได้มาของเงินทุนอย่างเหมาะสม เพื่อให้มีเงินทุนหมุนเวียนให้เพียงพอในการดำเนินงาน และพิจารณาวางแผนการจัดหาเงินทุนจากแหล่งภายใน เช่น การรับฝากเงิน และการสะสมค่าหุ้นเพิ่มขึ้นจากสมาชิก เพื่อลดความเสี่ยงของเงินทุน รวมทั้งหาแนวทางบริหารจัดการธุรกิจ และนำสินทรัพย์ไปใช้ประโยชน์ก่อให้เกิดรายได้อย่างคุ้มค่า เช่น เงินสดและเงินฝากธนาคาร หากมีจำนวนมากเกินไป ควรนำไปลงทุนที่มีผลตอบแทนที่สูงขึ้น แต่ต้องคำนึงถึงความเสี่ยงที่อาจเกิดขึ้นในอนาคตจากการลงทุน ตลอดจนมุ่งเน้นการให้บริการสมาชิกอย่างทั่วถึง เพื่อสร้างความมั่นใจให้กับสมาชิกมาร่วมลงทุนเพิ่มขึ้น นอกจากนี้ สหกรณ์ประมงที่มีผลขาดทุน 20 แห่ง ควรพิจารณาวางแผนลดค่าใช้จ่ายดำเนินงานที่ไม่จำเป็นหรือค่าใช้จ่ายให้สัมพันธ์กับรายได้ เพื่อให้มีส่วนเลื่อมระหว่างรายได้และค่าใช้จ่ายเกิดผลกำไร และสะสมทุนสำรองสร้างความเข้มแข็งทางการเงินให้สหกรณ์ประมงสามารถพึ่งพาตนเองได้ต่อไป

ผลการวิเคราะห์ข้อมูลทางการเงิน

รายงานผลการดำเนินงานและฐานะการเงินของสหกรณ์ประมง ประจำปี 2565 เป็นรายงานผลการวิเคราะห์ข้อมูลทางการเงินจากงบการเงินที่ผู้สอบบัญชีแสดงความเห็นเสร็จเรียบร้อยแล้วของสหกรณ์ประมงทั่วประเทศ (ไม่รวมชุมนุมสหกรณ์) ที่ดำเนินธุรกิจ ไม่ดำเนินธุรกิจ และหยุดดำเนินธุรกิจ ประมวลผลข้อมูลสิ้นสุด ณ วันที่ 30 กันยายน 2565 จากระบบสารสนเทศทางการเงินของสหกรณ์และกลุ่มเกษตรกร ผลการวิเคราะห์ ดังนี้

1. จำนวนสหกรณ์

สหกรณ์ประมง ปี 2565 จำนวนทั้งสิ้น 63 แห่ง ปีก่อนจำนวนทั้งสิ้น 64 แห่ง โดยสหกรณ์ประมงอยู่ในภาคตะวันออกมากที่สุด จำนวน 15 แห่ง หรือร้อยละ 23.81 รองลงมาอยู่ในภาคใต้ จำนวน 14 แห่ง หรือ ร้อยละ 22.22 ส่วนสหกรณ์ประมงในภาคกลางมีจำนวนน้อยที่สุด จำนวน 2 แห่ง หรือร้อยละ 3.17 ของจำนวนสหกรณ์ประมงทั้งสิ้น

ตารางที่ 1 จำนวนสหกรณ์ประมง จำแนกตามภาค ปี 2564 – 2565

ภาค	จำนวนสหกรณ์			
	ปี 2565		ปี 2564	
	แห่ง	ร้อยละ	แห่ง	ร้อยละ
ภาคกลาง	2	3.17	2	3.12
กรุงเทพฯ และปริมณฑล	6	9.52	6	9.38
ภาคเหนือ	5	7.94	5	7.81
ภาคตะวันตก	9	14.29	9	14.06
ภาคตะวันออกเฉียงเหนือ	12	19.05	12	18.75
ภาคใต้	14	22.22	14	21.88
ภาคตะวันออก	15	23.81	16	25.00
รวม	63	100	64	100

ภาพที่ 1 แสดงจำนวนสหกรณ์ประมง ในรอบ 5 ปี (ปี 2561 - 2565)

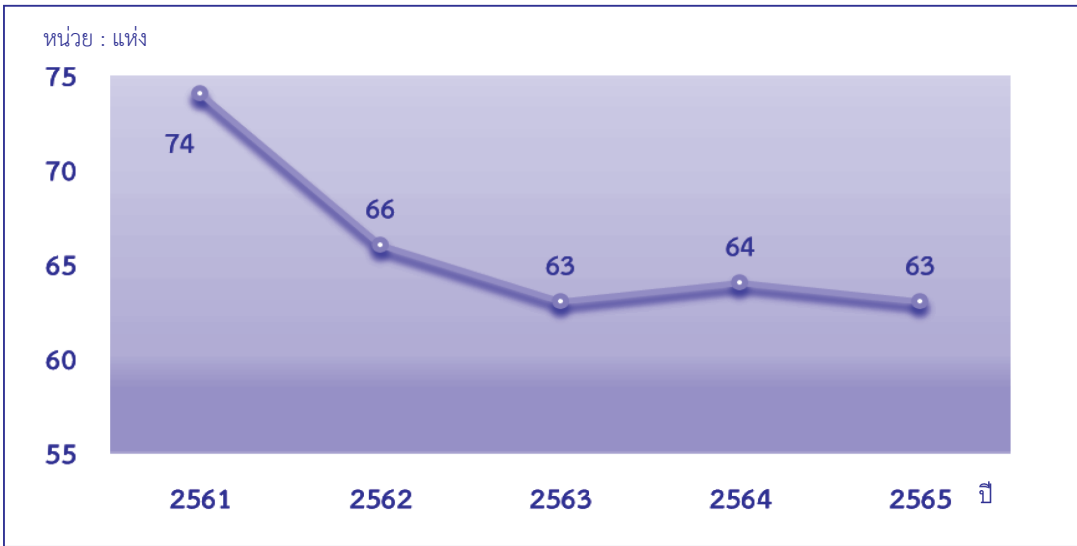

เมื่อเปรียบเทียบในรอบ 5 ปี (ปี 2561 – 2565) พบว่า จำนวนสหกรณ์ประมง ตั้งแต่ปี 2562 และ 2563 มีแนวโน้มที่ลดลงอย่างต่อเนื่อง ส่วนปี 2564 เพิ่มขึ้นเล็กน้อย และลดลงในปี 2565

2. จำนวนสมาชิก

สหกรณ์ประมง ปี 2565 มีจำนวนสมาชิกทั้งสิ้น 11,049 คน ปีก่อนมีจำนวนสมาชิกทั้งสิ้น 11,152 คน โดยสหกรณ์ประมงในภาคใต้มีจำนวนสมาชิกมากที่สุด จำนวน 3,274 คน หรือร้อยละ 29.63 ของจำนวนสมาชิกทั้งสิ้น ขณะที่สหกรณ์ประมงในภาคกลางมีจำนวนสมาชิกน้อยที่สุด จำนวน 147 คน หรือร้อยละ 1.33 ของจำนวนสมาชิกสหกรณ์ประมงทั้งสิ้น

ตารางที่ 2 จำนวนสมาชิกของสหกรณ์ประมง จำแนกตามภาค ปี 2564 – 2565

ภาค	จำนวนสมาชิก			
	ปี 2565		ปี 2564	
	คน	ร้อยละ	คน	ร้อยละ
ภาคกลาง	147	1.33	163	1.46
กรุงเทพฯ และปริมณฑล	953	8.63	909	8.15
ภาคเหนือ	989	8.95	1,065	9.55
ภาคตะวันตก	1,394	12.62	1,393	12.49
ภาคตะวันออกเฉียงเหนือ	1,156	10.46	1,155	10.36
ภาคใต้	3,274	29.63	3,170	28.43
ภาคตะวันออก	3,136	28.38	3,297	29.56
รวม	11,049	100	11,152	100

ภาพที่ 2 แสดงจำนวนสมาชิกสหกรณ์ประมง ในรอบ 5 ปี (ปี 2561 – 2565)

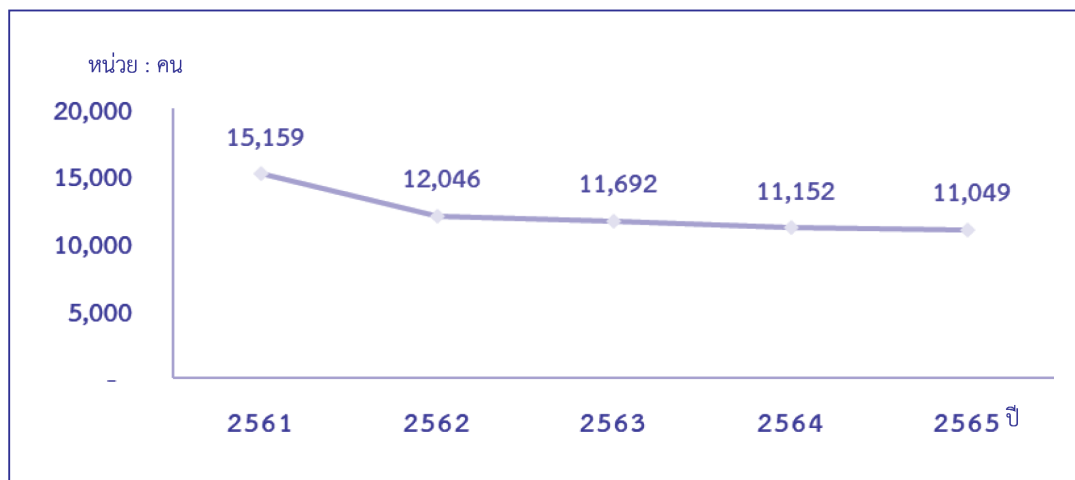

เมื่อเปรียบเทียบจำนวนสมาชิกสหกรณ์ประมง ในรอบ 5 ปี (ปี 2561 – 2565) พบว่า จำนวนสมาชิกสหกรณ์ประมงมีแนวโน้มลดลงอย่างต่อเนื่อง ตั้งแต่ปี 2562 – 2565

3. การถือหุ้นของสมาชิก

สหกรณ์ประมงมีทุนเรือนหุ้นทั้งสิ้น 378.73 ล้านบาท ซึ่งอยู่ในรูปของเงินสะสมค่าหุ้น โดยสหกรณ์ประมงในกรุงเทพฯ และปริมณฑล มีเงินสะสมค่าหุ้นมากที่สุด 206.02 ล้านบาท หรือร้อยละ 54.40 ของเงินสะสมค่าหุ้นทั้งสิ้น รองลงมาอยู่ในภาคตะวันออก 64.78 ล้านบาท หรือร้อยละ 17.11 ขณะที่สหกรณ์ประมงในภาคกลางมีเงินสะสมค่าหุ้นน้อยที่สุด 1.94 ล้านบาท หรือร้อยละ 0.51 ของเงินสะสมค่าหุ้นทั้งสิ้น

ตารางที่ 3 ทุนเรือนหุ้นของสหกรณ์ประมง จำแนกตามภาค ปี 2564 – 2565

ภาค	ทุนเรือนหุ้น			
	ปี 2565		ปี 2564	
	ล้านบาท	ร้อยละ	ล้านบาท	ร้อยละ
ภาคกลาง	1.94	0.51	2.02	0.72
กรุงเทพฯ และปริมณฑล	206.02	54.40	113.71	40.60
ภาคเหนือ	20.38	5.38	20.43	7.29
ภาคตะวันตก	29.76	7.86	29.15	10.41
ภาคตะวันออกเฉียงเหนือ	27.25	7.20	25.11	8.97
ภาคใต้	28.60	7.55	27.94	9.98
ภาคตะวันออก	64.78	17.11	61.70	22.03
รวม	378.73	100	280.06	100

ภาพที่ 3 แสดงทุนเรือนหุ้นของสมาชิกสหกรณ์ประมง ในรอบ 5 ปี (ปี 2561 – 2565)

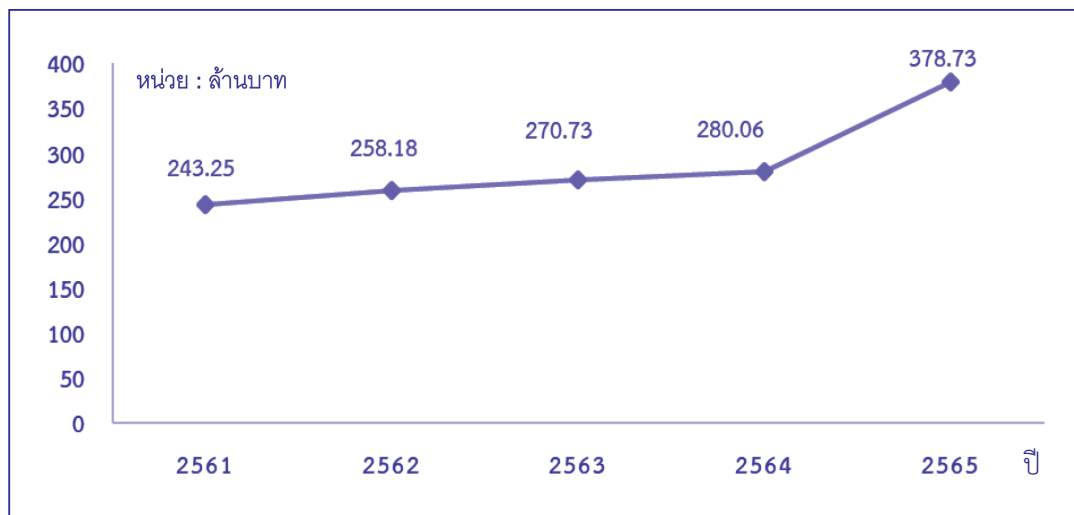

เมื่อเปรียบเทียบมูลค่าทุนเรือนหุ้น ในรอบ 5 ปี (ปี 2561 – 2565) พบว่า สหกรณ์ประมงมีสมาชิกร่วมลงทุนจากการถือหุ้นมีมูลค่าเพิ่มขึ้นอย่างต่อเนื่องทุกปี

4. การดำเนินธุรกิจ

สหกรณ์ประมงมีการดำเนินธุรกิจ รวม 6 ด้าน มูลค่าธุรกิจทั้งสิ้น 1,921.19 ล้านบาท คิดเฉลี่ย 160.10 ล้านบาทต่อเดือน โดยธุรกิจรวบรวมผลผลิตผลมีมูลค่ามากที่สุด 858.96 ล้านบาท หรือร้อยละ 44.71 ของมูลค่าธุรกิจทั้งสิ้น รองลงมาเป็นธุรกิจจัดหาสินค้ามาจำหน่าย ธุรกิจสินเชื่อ ธุรกิจให้บริการและส่งเสริมการเกษตร และธุรกิจรับฝากเงิน ร้อยละ 34.18, 10.83, 5.00 และร้อยละ 3.90 ตามลำดับ ส่วนธุรกิจแปรรูปผลผลิตผลการเกษตรและการผลิตสินค้ามีมูลค่าน้อยที่สุด ร้อยละ 1.38 ของมูลค่าธุรกิจทั้งสิ้น หากวิเคราะห์มูลค่าธุรกิจแยกตามภาค พบว่า ภาคเหนือมีมูลค่าธุรกิจมากที่สุด 498.40 ล้านบาท หรือร้อยละ 25.94 ของมูลค่าธุรกิจทั้งสิ้น รองลงมาเป็นภาคใต้ มีมูลค่าธุรกิจ 420.26 ล้านบาท หรือร้อยละ 21.88 ของมูลค่าธุรกิจทั้งสิ้น ส่วนภาคอื่น ๆ มีมูลค่าธุรกิจ อยู่ระหว่างร้อยละ 0.43 - 17.73

ตารางที่ 4 การดำเนินธุรกิจของสหกรณ์ประมง จำแนกตามภาค ปี 2564 – 2565

ภาค	ประเภทธุรกิจ (ล้านบาท)							
	ปี 2565							รวม มูลค่า ธุรกิจ ปี 2564
	สินเชื่อ	รับ ฝากเงิน	จัดหา สินค้ามา จำหน่าย	รวบรวม ผลิตผล	แปรรูปผลิตผล การเกษตรและ การผลิตสินค้า	ให้บริการ และส่งเสริม การเกษตร	รวมมูลค่า ธุรกิจ	
ภาคกลาง	4.73	0.16	2.67	0.76	-	-	8.32	6.60
ร้อยละ	56.85	1.92	32.09	9.14	-	-	100	
กรุงเทพฯ และปริมณฑล	5.34	5.49	92.75	23.90	-	74.02	201.50	215.29
ร้อยละ	2.65	2.72	46.03	11.86	-	36.74	100	
ภาคเหนือ	54.88	24.95	209.61	208.70	0.26	-	498.40	475.79
ร้อยละ	11.01	5.01	42.06	41.87	0.05	-	100	
ภาคตะวันตก	8.98	4.07	111.88	87.76	5.73	20.20	238.62	405.92
ร้อยละ	3.76	1.70	46.89	36.78	2.40	8.47	100	
ภาคตะวันออกเฉียงเหนือ	10.68	0.28	91.16	111.35	-	-	213.47	189.73
ร้อยละ	5.00	0.13	42.71	52.16	-	-	100	
ภาคใต้	14.38	2.55	56.30	327.88	18.42	0.73	420.26	286.29
ร้อยละ	3.42	0.61	13.40	78.02	4.38	0.17	100	
ภาคตะวันออก	109.17	37.36	92.25	98.61	2.14	1.09	340.62	708.26
ร้อยละ	32.05	10.97	27.08	28.95	0.63	0.32	100	
รวมทั้งสิ้นปี 2565	208.16	74.86	656.62	858.96	26.55	96.04	1,921.19	2,287.88
ร้อยละ	10.83	3.90	34.18	44.71	1.38	5.00	100	
รวมทั้งสิ้นปี 2564	223.65	56.81	653.47	1,224.84	32.04	97.07	2,287.88	
ร้อยละ	9.78	2.48	28.56	53.54	1.40	4.24	100	

รายละเอียดการดำเนินธุรกิจของสหกรณ์ประมง

4.1 ธุรกิจสินเชื่อ

มีมูลค่าธุรกิจ 208.16 ล้านบาท หรือร้อยละ 10.83 ของมูลค่าธุรกิจทั้งสิ้น สินเชื่อทั้งหมดเป็นการให้เงินกู้ยืมแก่สมาชิก ซึ่งสมาชิกได้นำเงินที่กู้ยืมไปใช้ในการลงทุนประกอบอาชีพซื้อพันธุ์พืช ปุ๋ย ยาปราบศัตรูพืช อาหารสัตว์และค่าจ้างมากที่สุด ร้อยละ 25.46 ของธุรกิจสินเชื่อทั้งสิ้น หากพิจารณาธุรกิจสินเชื่อแยกตามภาค พบว่า ภาคกลางและภาคตะวันออกมีธุรกิจสินเชื่อมากที่สุด ร้อยละ 56.85 และร้อยละ 32.05 ส่วนภาคอื่น ๆ มีธุรกิจสินเชื่อ ระหว่างร้อยละ 2.65 – 11.01

4.2 ธุรกิจรับฝากเงิน

มีมูลค่าธุรกิจ 74.86 ล้านบาท หรือร้อยละ 3.90 ของมูลค่าธุรกิจทั้งสิ้น ส่วนใหญ่เป็นเงินรับฝากประเภทออมทรัพย์และออมทรัพย์พิเศษ โดยเป็นเงินรับฝากจากสมาชิกมากที่สุด 53.92 ล้านบาท หรือร้อยละ 72.03 ของธุรกิจรับฝากเงินทั้งสิ้น เป็นเงินรับฝากสหกรณ์อื่น 20.94 ล้านบาท หรือร้อยละ 27.97 ของธุรกิจรับฝากเงินทั้งสิ้น หากพิจารณาธุรกิจรับฝากเงินแยกตามภาค พบว่า สหกรณ์ประมงในภาคตะวันออกเฉียงเหนือมีธุรกิจรับฝากเงินมากที่สุด ร้อยละ 10.97 ส่วนภาคอื่น ๆ มีธุรกิจรับฝากเงิน ระหว่างร้อยละ 0.13 – 5.01

4.3 ธุรกิจจัดหาสินค้ามาจำหน่าย

มีมูลค่าธุรกิจ 656.62 ล้านบาท หรือร้อยละ 34.18 ของมูลค่าธุรกิจทั้งสิ้น สินค้าที่จัดจำหน่ายได้มากที่สุด อยู่ในประเภทการเกษตร 493.64 ล้านบาท หรือร้อยละ 75.18 ของมูลค่าจัดหาสินค้ามาจำหน่ายทั้งสิ้น โดยจำหน่ายอาหารสัตว์ได้มากที่สุด 410.17 ล้านบาท หรือร้อยละ 62.47 ของมูลค่าจัดหาสินค้ามาจำหน่ายทั้งสิ้น หากพิจารณาธุรกิจจัดหาสินค้ามาจำหน่ายแยกตามภาค พบว่า กรุงเทพฯ และปริมณฑล ภาคเหนือ ภาคตะวันตก และภาคตะวันออกเฉียงเหนือ ระหว่างร้อยละ 42.06 - 46.89 ส่วนภาคอื่น ๆ มีธุรกิจจัดหาสินค้ามาจำหน่าย ระหว่างร้อยละ 13.40 - 32.09

4.4 ธุรกิจรวบรวมผลิตผล

มีมูลค่าธุรกิจ 858.96 ล้านบาท หรือร้อยละ 44.71 ของมูลค่าธุรกิจทั้งสิ้น ซึ่งเกือบทั้งหมดอยู่ในประเภทประมง 852.29 ล้านบาท หรือร้อยละ 99.22 ของมูลค่าธุรกิจรวบรวมผลิตผลทั้งสิ้น ได้แก่ กุ้งและปลา ร้อยละ 50.11 และร้อยละ 48.95 ของมูลค่าธุรกิจรวบรวมผลิตผลทั้งสิ้น ตามลำดับ หากพิจารณาธุรกิจรวบรวมผลิตผลแยกตามภาค พบว่า อยู่ในภาคใต้และภาคตะวันออกเฉียงเหนือมากที่สุด ร้อยละ 78.02 และร้อยละ 52.16 ตามลำดับ ส่วนภาคอื่น ๆ มีธุรกิจรวบรวมผลิตผล ระหว่างร้อยละ 9.14 - 41.87

4.5 ธุรกิจแปรรูปผลิตผลการเกษตรและการผลิตสินค้า

มีมูลค่าธุรกิจ 26.55 ล้านบาท หรือร้อยละ 1.38 ของมูลค่าธุรกิจทั้งสิ้น ส่วนใหญ่เป็นประเภทผลิตภัณฑ์อื่น ๆ ร้อยละ 91.22 ของมูลค่าธุรกิจแปรรูปผลิตผลการเกษตรและการผลิตสินค้าทั้งสิ้น หากพิจารณาธุรกิจแปรรูปผลิตผลการเกษตรและการผลิตสินค้าแยกตามภาค พบว่า สหกรณ์ประมงในภาคใต้มีธุรกิจแปรรูปผลิตผลการเกษตรและการผลิตสินค้ามากที่สุด ร้อยละ 4.38 ส่วนภาคตะวันตก ภาคตะวันออกเฉียงเหนือมีธุรกิจแปรรูปผลิตผลการเกษตรและการผลิตสินค้า ระหว่างร้อยละ 0.05 – 2.40

4.6 ธุรกิจให้บริการและส่งเสริมการเกษตร

มีมูลค่าธุรกิจ 96.04 ล้านบาท หรือร้อยละ 5.00 ของมูลค่าธุรกิจทั้งสิ้น หากพิจารณาธุรกิจให้บริการและส่งเสริมการเกษตรแยกตามภาค พบว่า สหกรณ์ประมงในกรุงเทพฯ และปริมณฑล ภาคตะวันตก ภาคใต้ และภาคตะวันออก มีธุรกิจให้บริการและส่งเสริมการเกษตร ระหว่างร้อยละ 0.17 - 36.74

ภาพที่ 4 แสดงมูลค่าธุรกิจของสหกรณ์ประมงในรอบ 5 ปี (ปี 2561 – 2565)

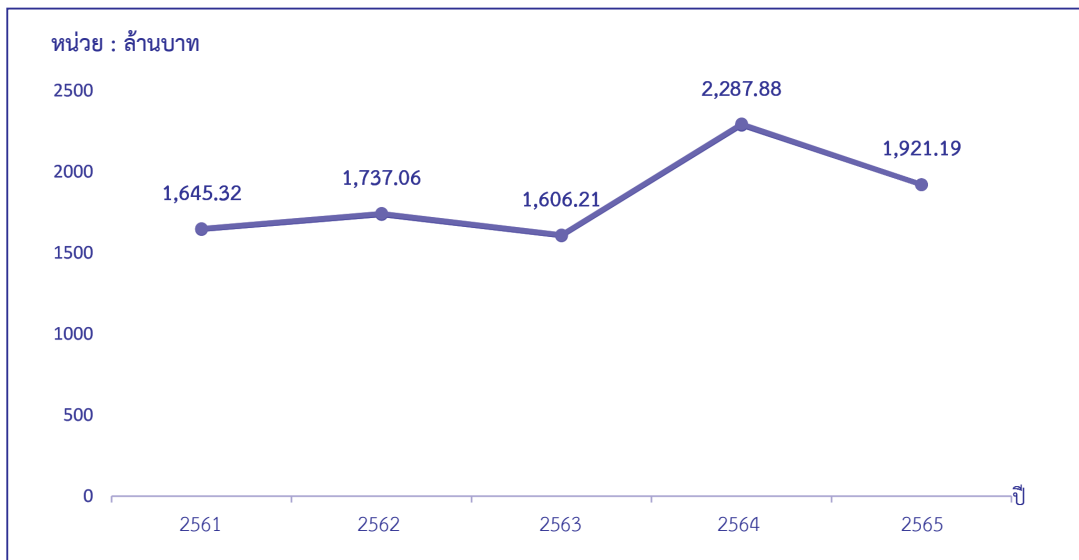

หากวิเคราะห์การดำเนินธุรกิจในรอบ 5 ปี (ปี 2561 – 2565) สหกรณ์ประมงมูลค่าธุรกิจมีอัตราเพิ่มขึ้นและลดลงสลับกันไป โดยในปี 2565 มูลค่าธุรกิจมีอัตราลดลง

5. ฐานะการเงิน

สหกรณ์ประมงมีสินทรัพย์ทั้งสิ้น 1,257.63 ล้านบาท หนี้สินทั้งสิ้น 917.07 ล้านบาท และ
ทุนของสหกรณ์ทั้งสิ้น 340.56 ล้านบาท

ตารางที่ 5 ฐานะการเงินของสหกรณ์ประมง จำแนกตามภาค ปี 2564 – 2565

ภาค	ฐานะการเงินของสหกรณ์ (ล้านบาท)							
	ปี 2565							รวม สินทรัพย์ ปี 2564
	สินทรัพย์			หนี้สิน			ทุนของ สหกรณ์	
	สินทรัพย์ หมุนเวียน	สินทรัพย์ ไม่หมุนเวียน	รวม สินทรัพย์	หนี้สิน หมุนเวียน	หนี้สินไม่ หมุนเวียน	รวม หนี้สิน		
ภาคกลาง	7.60	0.12	7.72	4.69	0.06	4.75	2.97	8.88
ร้อยละ	98.45	1.55	100	60.75	0.78	61.53	38.47	
กรุงเทพฯ และปริมณฑล	275.92	164.50	440.42	161.41	18.21	179.62	260.80	370.05
ร้อยละ	62.65	37.35	100	36.65	4.13	40.78	59.22	
ภาคเหนือ	91.27	24.71	115.98	65.07	4.92	69.99	45.99	118.09
ร้อยละ	78.69	21.31	100	56.11	4.24	60.35	39.65	
ภาคตะวันตก	93.60	98.38	191.98	121.36	62.36	183.72	8.26	192.92
ร้อยละ	48.76	51.24	100	63.22	32.48	95.70	4.30	
ภาคตะวันออกเฉียงเหนือ	67.44	1.18	68.62	25.43	1.16	26.59	42.03	54.60
ร้อยละ	98.28	1.72	100	37.06	1.69	38.75	61.25	
ภาคใต้	57.75	25.76	83.51	206.18	9.48	215.66	(132.15)	68.08
ร้อยละ/เท่า	69.15	30.85	100	2.47 เท่า	11.35	2.58 เท่า	(1.58) เท่า	
ภาคตะวันออก	189.61	159.79	349.40	220.60	16.14	236.74	112.66	317.78
ร้อยละ	54.27	45.73	100	63.14	4.62	67.76	32.24	
รวมทั้งสิ้นปี 2565	783.19	474.44	1,257.63	804.74	112.33	917.07	340.56	1,130.40
ร้อยละ	62.28	37.72	100	63.99	8.93	72.92	27.08	
รวมทั้งสิ้นปี 2564	633.49	496.91	1,130.40	784.93	104.97	889.90	240.50	
ร้อยละ	56.04	43.96	100	69.44	9.28	78.72	21.28	

หมายเหตุ : ร้อยละของสินทรัพย์รวมทั้งสิ้น

หากพิจารณาฐานะการเงินแยกตามภาค พบว่า สหกรณ์ประมงเกือบทุกภาคมีหนี้สินมากกว่าทุนของสหกรณ์ ยกเว้น กรุงเทพฯ และปริมณฑล และภาคตะวันออกเฉียงเหนือ มีทุนของสหกรณ์มากกว่าหนี้ นอกจากนี้ สหกรณ์ประมงในภาคตะวันตก ภาคตะวันออก และภาคใต้มีหนี้สินหมุนเวียนมากกว่าสินทรัพย์หมุนเวียน ส่วนสหกรณ์ประมงในภาคกลาง กรุงเทพฯ และปริมณฑล ภาคเหนือ และภาคตะวันออกเฉียงเหนือ มีสินทรัพย์หมุนเวียนมากกว่าหนี้สินหมุนเวียน

5.1 สินทรัพย์

สหกรณ์ประมง ปี 2565 มีสินทรัพย์ทั้งสิ้น 1,257.63 ล้านบาท ปีก่อนมีสินทรัพย์ทั้งสิ้น 1,130.40 ล้านบาท รายละเอียดสินทรัพย์ ดังนี้

5.1.1 สินทรัพย์หมุนเวียน

สหกรณ์ประมงมีสินทรัพย์หมุนเวียนทั้งสิ้น 783.19 ล้านบาท หรือร้อยละ 62.28 ของสินทรัพย์ทั้งสิ้น ประกอบด้วย เงินสดและเงินฝากธนาคาร/สหกรณ์ 462.21 ล้านบาท หรือร้อยละ 59.02 เงินให้กู้ยืมระยะสั้น - สุทธิ 146.43 ล้านบาท หรือร้อยละ 18.70 ลูกหนี้ระยะสั้น - สุทธิ 123.13 ล้านบาท หรือร้อยละ 15.72 สินค้าคงเหลือ 24.97 ล้านบาท หรือร้อยละ 3.19 และสินทรัพย์หมุนเวียนอื่น 26.45 ล้านบาท หรือร้อยละ 3.37 ของสินทรัพย์หมุนเวียนทั้งสิ้น หากพิจารณารายการสินทรัพย์หมุนเวียนแยกตามภาค พบว่า สหกรณ์ประมงในกรุงเทพฯ และปริมณฑล มีเงินสดและเงินฝากธนาคารมากที่สุด ร้อยละ 96.14 ส่วนสหกรณ์ประมงในภาคกลางมีเงินให้กู้ยืมระยะสั้น - สุทธิมากที่สุด ร้อยละ 42.42 ขณะที่ภาคตะวันออกเฉียงเหนือมีลูกหนี้ระยะสั้น - สุทธิมากที่สุด ร้อยละ 56.94

ตารางที่ 6 สินทรัพย์หมุนเวียนของสหกรณ์ประมง จำแนกตามภาค ปี 2564 – 2565

ประเภทย่อย	สินทรัพย์หมุนเวียน (ล้านบาท)							รวม สินทรัพย์ หมุนเวียน ปี 2564
	ปี 2565							
	เงินสดและ เงินฝาก ธนาคาร	เงินฝาก สหกรณ์ อื่น	เงินให้กู้ยืม ระยะสั้น- สุทธิ	ลูกหนี้ ระยะสั้น- สุทธิ	สินค้า คงเหลือ	สินทรัพย์ หมุนเวียน อื่น	รวม สินทรัพย์ หมุนเวียน	
ภาคกลาง	1.58	-	3.22	2.65	-	0.15	7.60	8.74
ร้อยละ	20.82	-	42.42	34.91	-	1.85	100	
กรุงเทพฯ และปริมณฑล	265.26	-	5.29	0.59	0.98	3.80	275.92	190.31
ร้อยละ	96.14	-	1.92	0.21	0.35	1.38	100	
ภาคเหนือ	12.51	0.37	37.53	31.24	7.07	2.55	91.27	90.89
ร้อยละ	13.70	0.40	41.12	34.24	7.75	2.79	100	
ภาคตะวันตก	53.70	-	10.62	7.67	12.80	8.81	93.60	95.78
ร้อยละ	57.37	-	11.35	8.19	13.68	9.41	100	
ภาคตะวันออกเฉียงเหนือ	19.97	0.76	7.70	38.40	0.13	0.48	67.44	53.60
ร้อยละ	29.61	1.13	11.42	56.94	0.19	0.71	100	
ภาคใต้	32.32	0.74	5.22	14.61	3.44	1.42	57.75	42.41
ร้อยละ	55.97	1.28	9.04	25.30	5.95	2.46	100	
ภาคตะวันออก	74.98	0.02	76.85	27.97	0.55	9.24	189.61	151.76
ร้อยละ	39.54	0.01	40.53	14.75	0.29	4.88	100	
รวมทั้งสิ้นปี 2565	460.32	1.89	146.43	123.13	24.97	26.45	783.19	633.49
ร้อยละ	58.78	0.24	18.70	15.72	3.19	3.37	100	
รวมทั้งสิ้นปี 2564	345.54	8.24	151.84	79.65	24.81	23.41	633.49	
ร้อยละ	54.54	1.30	23.97	12.57	3.92	3.70	100	

หมายเหตุ : สินทรัพย์หมุนเวียนอื่น ประกอบด้วย ดอกเบี้ยเงินกู้ยืมค้างรับ - สุทธิและอื่น ๆ

5.1.2 สินทรัพย์ไม่หมุนเวียน

สหกรณ์ประมงมีสินทรัพย์ไม่หมุนเวียนทั้งสิ้น 474.44 ล้านบาท หรือร้อยละ 37.72 ของสินทรัพย์ทั้งสิ้น ประกอบด้วย เงินลงทุนระยะยาว 0.74 ล้านบาท หรือร้อยละ 0.15 เงินให้กู้ยืมระยะยาว - สุทธิ 140.76 ล้านบาท หรือร้อยละ 29.67 ลูกหนี้ระยะยาว - สุทธิ 5.82 ล้านบาท หรือร้อยละ 1.23 ที่ดิน อาคารและอุปกรณ์ - สุทธิ 162.54 ล้านบาท หรือร้อยละ 34.26 และสินทรัพย์ไม่หมุนเวียนอื่น 164.58 ล้านบาท หรือร้อยละ 34.69 ของสินทรัพย์ไม่หมุนเวียนทั้งสิ้น หากพิจารณารายการสินทรัพย์ไม่หมุนเวียนแยกตามภาค พบว่า สหกรณ์ประมงในภาคกลาง

ภาคเหนือ ภาคตะวันตก และภาคใต้มีที่ดิน อาคารและอุปกรณ์ – สุทธิ ระหว่างร้อยละ 89.06 - 100 และภาคอื่น ๆ ที่เหลือ ระหว่างร้อยละ 5.56 – 30.51 ขณะที่ภาคตะวันออกและภาคตะวันออกเฉียงเหนือมีเงินให้กู้ยืมระยะยาว – สุทธิมากที่สุด ร้อยละ 85.96 และร้อยละ 62.71 ตามลำดับ ส่วนภาคอื่น ๆ ที่เหลือ ระหว่างร้อยละ 0.06 -7.00

ตารางที่ 7 สินทรัพย์ไม่หมุนเวียนของสหกรณ์ประมง จำแนกตามภาค ปี 2564 – 2565

ภาค	สินทรัพย์ไม่หมุนเวียน (ล้านบาท)						
	ปี 2565						รวม สินทรัพย์ ไม่หมุนเวียน ปี 2564
	เงินลงทุน ระยะยาว	เงินให้กู้ยืม ระยะยาว - สุทธิ	ลูกหนี้ ระยะยาว - สุทธิ	ที่ดิน อาคาร และอุปกรณ์ - สุทธิ	สินทรัพย์ไม่ หมุนเวียน อื่น	รวม สินทรัพย์ ไม่หมุนเวียน	
ภาคกลาง ร้อยละ	- -	- -	- -	0.12 100	- -	0.12 100	0.14
กรุงเทพฯ และปริมณฑล ร้อยละ	0.04 0.02	- -	- -	9.15 5.56	155.31 94.42	164.50 100	179.74
ภาคเหนือ ร้อยละ	0.03 0.12	1.73 7.00	0.10 0.41	22.84 92.43	0.01 0.04	24.71 100	27.20
ภาคตะวันตก ร้อยละ	0.33 0.34	0.06 0.06	4.23 4.30	87.62 89.06	6.14 6.24	98.38 100	97.14
ภาคตะวันออกเฉียงเหนือ ร้อยละ	0.08 6.78	0.74 62.71	- -	0.36 30.51	- -	1.18 100	1.00
ภาคใต้ ร้อยละ	0.02 0.08	0.87 3.38	- -	23.69 91.96	1.18 4.58	25.76 100	25.67
ภาคตะวันออก ร้อยละ	0.24 0.15	137.36 85.96	1.49 0.93	18.76 11.74	1.94 1.22	159.79 100	166.02
รวมทั้งสิ้นปี 2565 ร้อยละ	0.74 0.15	140.76 29.67	5.82 1.23	162.54 34.26	164.58 34.69	474.44 100	496.91
รวมทั้งสิ้นปี 2564 ร้อยละ	0.72 0.14	146.01 29.38	1.42 0.29	304.59 34.33	170.59 35.86	178.17 100	

5.2 หนี้สิน

สหกรณ์ประมง ปี 2565 มีหนี้สินทั้งสิ้น 917.07 ล้านบาท หรือร้อยละ 72.92 ของทุนดำเนินงานทั้งสิ้น ปีก่อนมีหนี้สินทั้งสิ้น 889.90 ล้านบาท รายละเอียดหนี้สิน ดังนี้

5.2.1 หนี้สินหมุนเวียน

สหกรณ์ประมงมีหนี้สินหมุนเวียนทั้งสิ้น 804.74 ล้านบาท หรือร้อยละ 63.99 ของทุนดำเนินงานทั้งสิ้น ประกอบด้วย เงินเบิกเกินบัญชีธนาคารและเงินกู้ยืมระยะสั้น 111.17 ล้านบาท หรือร้อยละ 13.81 เจ้าหนี้การค้า 73.45 ล้านบาท หรือร้อยละ 9.13 ส่วนของหนี้สินไม่หมุนเวียนที่ถึงกำหนดชำระภายในหนึ่งปี 143.49 ล้านบาท หรือร้อยละ 17.83 เงินรับฝาก 160.54 ล้านบาท หรือร้อยละ 19.95 และหนี้สินหมุนเวียนอื่น 316.09 ล้านบาท หรือร้อยละ 39.28 ของหนี้สินหมุนเวียนทั้งสิ้น หากพิจารณารายการหนี้สินหมุนเวียนแยกตามภาค พบว่า สหกรณ์ประมงในภาคตะวันออก มีเงินรับฝากมากที่สุด ร้อยละ 62.07 ส่วนภาคใต้มีส่วนของหนี้สินไม่หมุนเวียนที่ถึงกำหนดชำระภายในหนึ่งปีมากที่สุด ร้อยละ 68.26 ขณะที่กรุงเทพฯ และปริมณฑลมีเงินเบิกเกินบัญชีธนาคารและเงินกู้ยืมระยะสั้นน้อยที่สุด ร้อยละ 1.24 แต่มีหนี้สินหมุนเวียนอื่นมากที่สุด ร้อยละ 93.47

ตารางที่ 8 หนี้สินหมุนเวียนของสหกรณ์ประมง จำแนกตามภาค ปี 2564 – 2565

ภาค	หนี้สินหมุนเวียน (ล้านบาท)						
	ปี 2565						รวมหนี้สิน หมุนเวียน ปี 2564
	เงินเบิกเกิน บัญชีธนาคาร และเงินกู้ยืม ระยะสั้น	เจ้าหนี้การค้า	ส่วนของหนี้สิน ไม่หมุนเวียนที่ ถึงกำหนดชำระ ภายในหนึ่งปี	เงินรับฝาก	หนี้สิน หมุนเวียน อื่น	รวมหนี้สิน หมุนเวียน	
ภาคกลาง	4.50	-	-	0.16	0.03	4.69	5.90
ร้อยละ	95.95	-	-	3.41	0.64	100	
กรุงเทพฯ และปริมณฑล	2.00	6.69	-	1.85	150.87	161.41	188.99
ร้อยละ	1.24	4.14	-	1.15	93.47	100	
ภาคเหนือ	34.06	16.66	0.44	12.87	1.04	65.07	67.52
ร้อยละ	52.34	25.60	0.68	19.78	1.60	100	
ภาคตะวันตก	5.20	4.11	0.02	3.47	108.56	121.36	118.80
ร้อยละ	4.28	3.39	0.02	2.86	89.45	100	
ภาคตะวันออกเฉียงเหนือ	9.88	13.01	0.35	1.17	1.02	25.43	16.03
ร้อยละ	38.85	51.16	1.38	4.60	4.01	100	
ภาคใต้	10.23	7.36	140.74	4.10	43.75	206.18	195.61
ร้อยละ	4.96	3.57	68.26	1.99	21.22	100	
ภาคตะวันออก	45.30	25.62	1.94	136.92	10.82	220.60	192.08
ร้อยละ	20.54	11.61	0.88	62.07	4.90	100	
รวมทั้งสิ้นปี 2565	111.17	73.45	143.49	160.54	316.09	804.74	784.93
ร้อยละ	13.81	9.13	17.83	19.95	39.28	100	
รวมทั้งสิ้นปี 2564	141.15	29.75	146.63	144.66	322.74	784.93	
ร้อยละ	17.98	3.79	18.68	18.43	41.12	100	

5.2.2 หนี้สินไม่หมุนเวียน

สหกรณ์ประมงมีหนี้สินไม่หมุนเวียนทั้งสิ้น 112.33 ล้านบาท หรือร้อยละ 8.93 ของทุนดำเนินงานทั้งสิ้น ประกอบด้วย เงินกู้ยืมระยะยาว 27.98 ล้านบาท หรือร้อยละ 24.91 เจ้าหนี้ค่าเช่าซื้อสินทรัพย์และหนี้สินไม่หมุนเวียนอื่น 84.35 ล้านบาท หรือร้อยละ 75.09 ของหนี้สินไม่หมุนเวียนทั้งสิ้น หากพิจารณารายการหนี้สินไม่หมุนเวียนแยกตามภาค พบว่า ภาคตะวันออก เชียงเหนือและภาคตะวันตกมีเงินกู้ยืมระยะยาวมากที่สุด ร้อยละ 48.28 และร้อยละ 42.24 ตามลำดับ

ตารางที่ 9 หนี้สินไม่หมุนเวียนของสหกรณ์ประมง จำแนกตามภาค ปี 2564 – 2565

ภาค	หนี้สินไม่หมุนเวียน (ล้านบาท)					รวมหนี้สิน ไม่หมุนเวียน ปี 2564
	ปี 2565				รวมหนี้สิน ไม่หมุนเวียน	
	เงินกู้ยืม ระยะยาว	เจ้าหนี้ค่าเช่าซื้อ สินทรัพย์	หนี้สินไม่ หมุนเวียนอื่น	รวมหนี้สิน ไม่หมุนเวียน		
ภาคกลาง	-	-	0.06	0.06	0.10	
ร้อยละ	-	-	100	100		
กรุงเทพฯ และปริมณฑล	-	-	18.21	18.21	18.53	
ร้อยละ	-	-	100	100		
ภาคเหนือ	-	0.95	3.97	4.92	6.60	
ร้อยละ	-	19.31	80.69	100		
ภาคตะวันตก	26.34	-	36.02	62.36	49.45	
ร้อยละ	42.24	-	57.76	100		
ภาคตะวันออกเฉียงเหนือ	0.56	-	0.60	1.16	1.72	
ร้อยละ	48.28	-	51.72	100		
ภาคใต้	0.25	-	9.23	9.48	8.96	
ร้อยละ	2.64	-	97.36	100		
ภาคตะวันออก	0.83	-	15.31	16.14	19.61	
ร้อยละ	5.14	-	94.86	100		
รวมทั้งสิ้นปี 2565	27.98	0.95	83.40	112.33	104.97	
ร้อยละ	24.91	0.84	74.25	100		
รวมทั้งสิ้นปี 2564	14.08	1.09	89.80	104.97		
ร้อยละ	13.41	1.04	85.55	100		

5.3 ทุนของสหกรณ์

สหกรณ์ประมง ปี 2565 มีทุนของสหกรณ์ทั้งสิ้น 340.56 ล้านบาท หรือร้อยละ 27.08 ของทุนดำเนินงานทั้งสิ้น ปีก่อนมีทุนของสหกรณ์ทั้งสิ้น 240.50 ล้านบาท รายละเอียดทุนของสหกรณ์ ดังนี้

ทุนของสหกรณ์ประมง ประกอบด้วย ทุนเรือนหุ้น 378.73 ล้านบาท หรือเท่ากับ 1.11 เท่า ทุนสำรอง 179.92 ล้านบาท หรือร้อยละ 52.83 ทุนสะสมตามข้อบังคับ ระเบียบและอื่น ๆ 104.64 ล้านบาท หรือร้อยละ 30.73 กำไร (ขาดทุน) สะสมและอื่น ๆ (373.95) ล้านบาท หรือเท่ากับ (1.10 เท่า) และกำไรสุทธิประจำปี 51.22 ล้านบาท หรือร้อยละ 15.04 โดยทุนของสหกรณ์ประมง อยู่ในกรุงเทพฯ และปริมณฑลมากที่สุด 260.80 ล้านบาท หรือร้อยละ 76.58 ของทุนสหกรณ์ทั้งสิ้น

ตารางที่ 10 ทุนของสหกรณ์ประมง จำแนกตามภาค ปี 2564 – 2565

ภาค	ทุน (ล้านบาท)							
	ปี 2565							ทุนของสหกรณ์ปี 2564
	ทุนเรือนหุ้น	ทุนสำรอง	ทุนสะสมตามข้อบังคับ ระเบียบ และอื่น ๆ	กำไร (ขาดทุน) จากเงินลงทุนที่ยังไม่เกิดขึ้น	กำไร (ขาดทุน) สะสม	กำไร (ขาดทุน) สุทธิประจำปี	รวมทุนของสหกรณ์	
ภาคกลาง	1.94	0.69	0.08	-	-	0.26	2.97	2.88
ร้อยละ	65.32	23.23	2.69	-	-	8.76	100	
กรุงเทพฯ และปริมณฑล	206.02	16.87	16.38	-	2.27	19.26	260.80	162.53
ร้อยละ	79.00	6.47	6.281	-	0.87	7.38	100	
ภาคเหนือ	20.38	11.42	12.70	-	(6.59)	8.08	45.99	43.97
ร้อยละ	44.32	24.83	27.61	-	(14.33)	17.57	100	
ภาคตะวันตก	29.76	95.89	7.29	-	(131.89)	7.21	8.26	24.67
ร้อยละ/เท่า	3.60 เท่า	11.61 เท่า	88.25	-	(15.97) เท่า	87.29	100	
ภาคตะวันออกเฉียงเหนือ	27.25	10.28	9.72	-	(7.08)	1.86	42.03	36.84
ร้อยละ	64.83	24.46	23.13	-	(16.85)	4.43	100	
ภาคใต้	28.60	13.01	13.88	-	(194.58)	6.94	(132.15)	(136.50)
ร้อยละ/เท่า	(21.64)	(9.85)	(10.50)	-	1.47 เท่า	(5.25)	100	
ภาคตะวันออก	64.78	31.76	44.59	0.05	(36.13)	7.61	112.66	106.11
ร้อยละ	57.50	28.19	39.58	0.04	(32.07)	6.76	100	
รวมทั้งสิ้นปี 2565	378.73	179.92	104.64	0.05	(374.00)	51.22	340.56	240.50
ร้อยละ/เท่า	1.11 เท่า	52.83	30.73	0.01	(1.10) เท่า	15.04	100	
รวมทั้งสิ้นปี 2564	280.06	167.39	89.21	0.04	(349.13)	52.93	240.50	
ร้อยละ/เท่า	116.45	69.60	37.09	0.02	(1.45) เท่า	22.01	100	

6. ผลการดำเนินงาน

สหกรณ์ประมงมีรายได้ทั้งสิ้น 1,710.22 ล้านบาท ค่าใช้จ่ายทั้งสิ้น 1,686.91 ล้านบาท และมีกำไรสุทธิ 23.31 ล้านบาท รายละเอียดผลการดำเนินงาน ดังนี้

6.1 รายได้

สหกรณ์ประมง ปี 2565 มีรายได้ทั้งสิ้น 1,710.22 ล้านบาท ปีก่อนมีรายได้ทั้งสิ้น 2,079.57 ล้านบาท ส่วนใหญ่มาจากรายได้ธุรกิจหลัก 1,665.76 ล้านบาท หรือร้อยละ 97.40 ของรายได้ทั้งสิ้น ที่เหลือเป็นรายได้เฉพาะธุรกิจและรายได้อื่น ๆ ร้อยละ 1.52 และร้อยละ 1.08 ของรายได้ทั้งสิ้น ตามลำดับ

6.2 ค่าใช้จ่าย

สหกรณ์ประมง ปี 2565 มีค่าใช้จ่ายทั้งสิ้น 1,686.91 ล้านบาท หรือร้อยละ 98.64 ของรายได้ทั้งสิ้น ปีก่อนมีค่าใช้จ่ายทั้งสิ้น 2,043.23 ล้านบาท ส่วนใหญ่อยู่ในต้นทุนธุรกิจหลัก 1,484.50 ล้านบาท หรือร้อยละ 86.80 ส่วนที่เหลือเป็นค่าใช้จ่ายเฉพาะธุรกิจและค่าใช้จ่ายดำเนินงาน ร้อยละ 7.18 และร้อยละ 4.66 ของรายได้ทั้งสิ้น ตามลำดับ

6.3 กำไร (ขาดทุน) สุทธิ

สหกรณ์ประมง ปี 2565 ในภาพรวมมีผลกำไรสุทธิ 23.31 ล้านบาท หรือร้อยละ 1.36 ของรายได้ทั้งสิ้น ปีก่อนมีผลกำไรสุทธิ 36.34 ล้านบาท หากพิจารณาแยกภาค พบว่า สหกรณ์ประมงในกรุงเทพฯ และปริมณฑลมีผลกำไรสุทธิมากที่สุด 19.02 ล้านบาท หรือร้อยละ 81.60 ของกำไรสุทธิ ขณะที่ภาคตะวันตกมีผลขาดทุนสุทธิ (13.15) ล้านบาท ส่วนภาคอื่น ๆ ที่เหลือมีผลกำไรสุทธิ ระหว่าง 0.26 – 5.61 ล้านบาท

ภาพรวมผลการดำเนินงานของสหกรณ์ประมง ปี 2565 รวบรวมข้อมูลได้ จำนวน 63 แห่ง ปรากฏว่าผลการดำเนินงาน ดังนี้

- ผลกำไรสุทธิ จำนวน 43 แห่ง จำนวนเงิน 51.92 ล้านบาท
- ผลขาดทุนสุทธิ จำนวน 20 แห่ง จำนวนเงิน (28.61) ล้านบาท

ตารางที่ 11 ผลการดำเนินงานของสหกรณ์ประมง จำแนกตามภาค ปี 2564 – 2565

ภาค	ผลการดำเนินงาน (ล้านบาท)									
	ปี 2565									กำไร (ขาดทุน) สุทธิ ปี 2564
	รายได้				ค่าใช้จ่าย				กำไร (ขาดทุน) สุทธิ	
	ธุรกิจหลัก	เฉพาะ ธุรกิจ	อื่น ๆ	รวม	ธุรกิจหลัก	เฉพาะ ธุรกิจ	ดำเนินงาน	รวม		
ภาคกลาง	3.72	0.04	0.05	3.81	3.38	0.03	0.14	3.55	0.26	0.18
ร้อยละ	97.64	1.05	1.31	100	88.71	0.79	3.67	93.18		
กรุงเทพฯ และปริมณฑล	193.09	0.92	4.32	198.33	107.77	52.62	18.92	179.31	19.02	19.57
ร้อยละ	97.36	0.46	2.18	100	54.34	26.53	9.54	90.41		
ภาคเหนือ	423.00	7.37	2.08	432.45	404.02	14.71	9.13	427.86	4.59	1.95
ร้อยละ	97.82	1.70	0.48	100	93.43	3.40	2.11	98.94		
ภาคตะวันตก	232.78	5.77	6.85	245.40	193.36	36.38	28.81	258.55	(13.15)	1.10
ร้อยละ/เท่า	94.86	2.35	2.79	100	78.79	14.82	11.74	1.05 เท่า		
ภาคตะวันออกเฉียงเหนือ	186.50	1.22	0.88	188.60	181.24	1.80	3.53	186.57	2.03	(3.97)
ร้อยละ	98.89	0.65	0.46	100	96.10	0.95	1.87	98.92		
ภาคใต้	407.47	8.86	2.46	418.79	395.30	9.81	8.73	413.84	4.95	2.43
ร้อยละ	97.30	2.11	0.59	100	94.39	2.34	2.08	98.82		
ภาคตะวันออก	219.20	1.73	1.91	222.84	199.43	7.44	10.36	217.23	5.61	15.08
ร้อยละ	98.37	0.77	0.86	100	89.49	3.34	4.65	97.48		
รวมทั้งสิ้นปี 2565	1,665.76	25.91	18.55	1,710.22	1,484.50	122.79	79.62	1,686.91	23.31	36.34
ร้อยละ	97.40	1.52	1.08	100	86.80	7.18	4.66	98.64	1.36	
รวมทั้งสิ้นปี 2564	2,038.67	23.49	17.41	2,079.57	1,852.98	121.20	69.05	2,043.23	36.34	
ร้อยละ	98.03	1.13	0.84	100	89.10	5.83	3.32	98.25	1.75	

หมายเหตุ : ร้อยละของรายได้รวมทั้งสิ้น

ภาพที่ 5 แสดงการเปรียบเทียบผลการดำเนินงานของสหกรณ์ประมง ในรอบ 5 ปี (2561 – 2565)

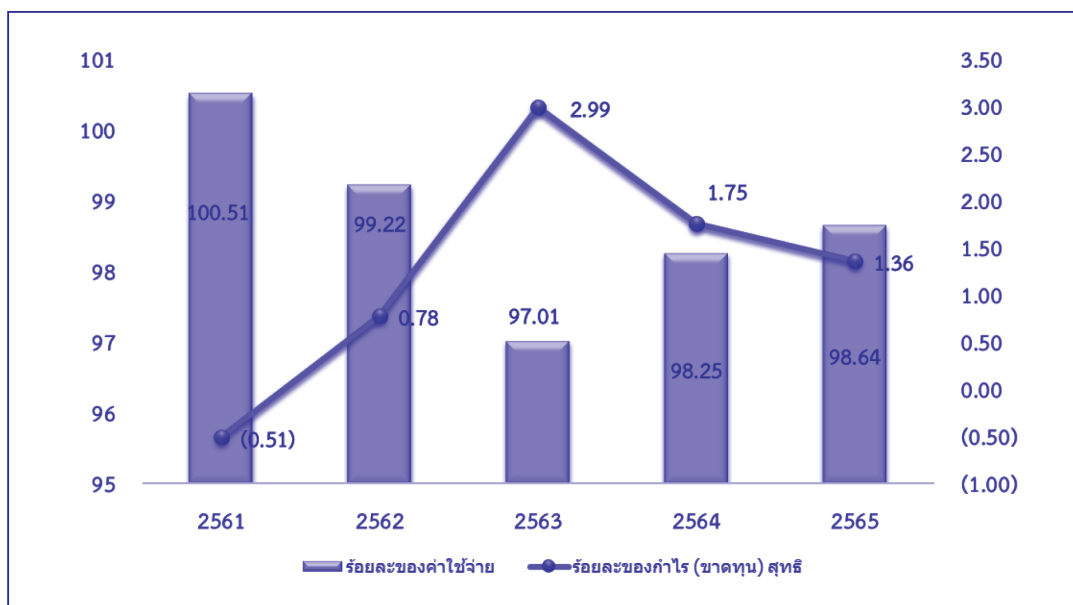

หากวิเคราะห์ผลการดำเนินงานในรอบ 5 ปี (ปี 2561 – 2565) สหกรณ์ประมงมีอัตราค่าใช้จ่ายลดลงและมีอัตรากำไรเพิ่มขึ้น ตั้งแต่ ปี 2562 – 2563 แต่ในปี 2564 – 2565 อัตราค่าใช้จ่ายเพิ่มขึ้น ส่งผลต่ออัตรากำไรลดลงเช่นกัน

7. แหล่งที่มาและใช้ไปของเงินทุน

7.1 แหล่งที่มาของเงินทุน

เงินทุนของสหกรณ์ประมง ประกอบด้วย เงินของสหกรณ์ เงินรับฝาก เงินกู้ยืมและเครดิตการค้า และหนี้สินอื่น รวมทั้งสิ้น 1,257.63 ล้านบาท ส่วนใหญ่เงินทุนได้มาจากการก่อหนี้สินสูงถึง ร้อยละ 72.92 ของทุนดำเนินงานทั้งสิ้น แสดงให้เห็นว่า สหกรณ์ประมงจัดหาเงินทุนด้วยการก่อหนี้ทำให้มีภาระหนี้ผูกพันจำนวนมาก ส่งผลให้มีความเสี่ยงด้านเงินทุน และหนี้สินส่วนใหญ่เป็นหนี้สินอื่น เงินกู้ยืมและเครดิตการค้า เงินรับฝาก ร้อยละ 31.77, 28.39 และร้อยละ 12.76 ของทุนดำเนินงานทั้งสิ้น ตามลำดับ หากพิจารณารายการแหล่งที่มาแยกตามภาค พบว่า สหกรณ์ประมงเกือบทุกภาคมีเงินกู้ยืมและเครดิตการค้ามากกว่าทุนของสหกรณ์ ยกเว้น สหกรณ์ประมงในกรุงเทพฯ และปริมณฑล ภาคตะวันออก และภาคตะวันออกเฉียงเหนือมีทุนของสหกรณ์มากกว่าเงินกู้ยืมและเครดิตการค้า

ตารางที่ 12 แหล่งที่มาของเงินทุนของสหกรณ์ประมง จำแนกตามภาค ปี 2564 – 2565

ภาค	แหล่งที่มาของเงินทุน (ล้านบาท)						รวม แหล่งที่มา ของเงินทุน ปี 2564
	ทุนของ สหกรณ์	เงินรับฝาก จากสมาชิก	เงินรับฝาก สหกรณ์อื่น	เงินกู้ยืม และเครดิต การค้า	หนี้สินอื่น	รวม แหล่งที่มา ของเงินทุน	
ภาคกลาง	2.97	0.16	-	4.50	0.09	7.72	8.88
ร้อยละ	38.47	2.07	-	58.29	1.17	100	
กรุงเทพฯ และปริมณฑล	260.80	1.85	-	8.69	169.08	440.42	370.05
ร้อยละ	59.22	0.42	-	1.97	38.39	100	
ภาคเหนือ	45.99	5.31	7.56	52.12	5.00	115.98	118.09
ร้อยละ	39.65	4.58	6.52	44.93	4.32	100	
ภาคตะวันตก	8.26	3.46	-	35.67	144.59	191.98	192.92
ร้อยละ	4.30	1.81	-	18.58	75.31	100	
ภาคตะวันออกเฉียงเหนือ	42.03	1.17	0.01	23.80	1.61	68.62	54.60
ร้อยละ	61.27	1.69	0.01	34.68	2.35	100	
ภาคใต้	(132.15)	4.10	-	158.57	52.99	83.51	68.08
ร้อยละ	(158.23)	4.90	-	189.88	63.45	100	
ภาคตะวันออก	112.66	84.97	51.95	73.69	26.13	349.40	317.78
ร้อยละ	32.24	24.32	14.87	21.09	7.48	100	
รวมทั้งสิ้นปี 2565	340.56	101.02	59.52	357.04	399.49	1,257.63	1,130.40
ร้อยละ	27.08	8.03	4.73	28.39	31.77	100	
รวมทั้งสิ้นปี 2564	240.50	85.11	59.55	332.70	412.54	1,130.40	
ร้อยละ	21.28	7.53	5.27	29.43	36.49	100	

7.2 แหล่งใช้ไปของเงินทุน

สหกรณ์ประมงนำเงินไปลงทุนในสินทรัพย์ ประกอบด้วย เงินสดและเงินฝากธนาคาร เงินฝากสหกรณ์อื่น เงินลงทุน เงินให้กู้ยืมแก่สมาชิก - สุทธิ ลูกหนี้อื่น - สุทธิ สินค้าคงเหลือ ที่ดิน และอุปกรณ์ - สุทธิ และสินทรัพย์อื่น ๆ รวมทั้งสิ้น 1,257.63 ล้านบาท โดยลงทุนอยู่ในเงินสดและเงินฝากธนาคารมากที่สุด ร้อยละ 36.60 รองลงมาเป็นเงินให้กู้ยืมแก่สมาชิก - สุทธิ ร้อยละ 22.84 ของสินทรัพย์ทั้งสิ้น หากพิจารณารายการแหล่งใช้ไปของเงินทุนแยกตามภาค พบว่า สหกรณ์ประมงในกรุงเทพฯ และปริมณฑลมีเงินสดและเงินฝากธนาคารมากที่สุด ส่วนสหกรณ์ประมงในภาคตะวันออกเฉียงเหนือมีเงินให้กู้ยืมแก่สมาชิก - สุทธิมากที่สุด ร้อยละ 61.31 ของทุนดำเนินงานทั้งสิ้น ขณะที่ภาคตะวันตกมีที่ดิน อาคารและอุปกรณ์ - สุทธิมากที่สุด ร้อยละ 45.64

ตารางที่ 13 แหล่งใช้ไปของเงินทุนของสหกรณ์ประมง จำแนกตามภาค ปี 2564 – 2565

ภาค	แหล่งใช้ไปของเงินทุน (ล้านบาท)									แหล่งใช้ไปของเงินทุนปี 2564
	ปี 2565									
	เงินสดและเงินฝากธนาคาร	เงินฝากสหกรณ์อื่น	เงินลงทุน	เงินให้กู้ยืมแก่สมาชิก - สุทธิ	ลูกหนี้อื่น - สุทธิ	สินค้าคงเหลือ	ที่ดิน อาคารและอุปกรณ์ - สุทธิ	สินทรัพย์อื่น	รวมแหล่งใช้ไปของเงินทุน	
ภาคกลาง	1.58	-	-	3.22	2.66	-	0.12	0.14	7.72	8.88
ร้อยละ	20.47	-	-	41.71	34.46	-	1.55	1.81	100	
กรุงเทพฯ และปริมณฑล	265.26	-	0.04	5.28	0.59	0.98	9.15	159.12	440.42	370.05
ร้อยละ	60.23	-	0.01	1.20	0.13	0.22	2.08	36.13	100	
ภาคเหนือ	12.50	0.37	0.03	39.27	31.33	7.07	22.85	2.56	115.98	118.09
ร้อยละ	10.78	0.32	0.03	33.86	27.01	6.10	19.70	2.21	100	
ภาคตะวันตก	53.70	-	0.33	10.68	11.90	12.80	87.62	14.95	191.98	192.92
ร้อยละ	27.972	-	0.17	5.56	6.20	6.67	45.64	7.79	100	
ภาคตะวันออกเฉียงเหนือ	19.97	0.76	0.08	8.45	38.40	0.13	0.35	0.48	68.62	54.60
ร้อยละ	29.10	1.11	0.12	12.31	55.96	0.19	0.51	0.70	100	
ภาคใต้	32.33	0.74	0.02	6.08	14.61	3.44	23.69	2.60	83.51	68.08
ร้อยละ	38.71	0.89	0.02	7.28	17.49	4.12	28.37	3.11	100	
ภาคตะวันออก	74.98	0.02	0.24	214.21	29.46	0.55	18.76	11.18	349.40	317.78
ร้อยละ	21.46	0.01	0.07	61.31	8.43	0.15	5.37	3.20	100	
รวมทั้งสิ้นปี 2565	460.32	1.89	0.74	287.19	128.95	24.97	162.54	191.03	1,257.63	1,130.40
ร้อยละ	36.60	0.15	0.06	22.84	10.25	1.99	12.92	15.19	100	
รวมทั้งสิ้นปี 2564	345.54	8.24	0.72	297.85	81.07	24.81	170.59	201.58	1,130.40	
ร้อยละ	30.57	0.73	0.06	26.35	7.18	2.19	15.09	17.83	100	

8. ภาวะเศรษฐกิจทางการเงิน

กรมตรวจบัญชีสหกรณ์ ได้ประยุกต์ใช้ CAMELS Analysis ในการวิเคราะห์ภาวะเศรษฐกิจทางการเงินของสหกรณ์ประมง (ไม่รวมชุมนุมสหกรณ์) อย่างเป็นระบบและเป็นมาตรฐานเดียวกัน ดังนี้

มิติที่ 1 ความเพียงพอของเงินทุนต่อความเสี่ยง

เงินทุนดำเนินงาน	
1,257,633,123.31 บาท	
ผลตอบแทนต่อส่วนของทุน	
8.023 %	

แหล่งเงินทุน			
- ทุนของสหกรณ์	340,563,451.19	บาท	27.08 %
- เงินรับฝากสมาชิก	101,015,995.85	บาท	8.03 %
- เงินรับฝากสหกรณ์และอื่น ๆ	59,521,896.12	บาท	4.73 %
- เงินกู้ยืม	282,645,941.41	บาท	22.47 %
- เครดิตการค้า	74,400,342.19	บาท	5.92 %
- หนี้สินอื่น	399,485,496.55	บาท	31.76 %
ทุนสำรองต่อสินทรัพย์ทั้งสิ้น	0.143	เท่า	

สัดส่วนหนี้สินทั้งสิ้นต่อทุนสหกรณ์		
2.692 เท่า		
* หนี้สินทั้งสิ้น	917,069,672.12	บาท
* ทุนของสหกรณ์	340,563,451.19	บาท
การเติบโตของทุนสหกรณ์	41.606	%
การเติบโตของหนี้สิน	3.052	%

สหกรณ์ประมงมีทุนดำเนินงานทั้งสิ้น 1,257.63 ล้านบาท เงินทุนส่วนใหญ่มาจากทุนของสหกรณ์ ร้อยละ 27.08 นอกนั้นเป็นส่วนของหนี้สิน ร้อยละ 72.92 ประกอบด้วย เงินกู้ยืมและเครดิตการค้า ร้อยละ 28.39 เงินรับฝาก ร้อยละ 12.76 และหนี้สินอื่น ร้อยละ 31.77 ของทุนดำเนินงานทั้งสิ้น หากพิจารณาอัตราส่วนด้านความเพียงพอของเงินทุนต่อความเสี่ยงของสหกรณ์ประมง พบว่าอัตราส่วนหนี้สินทั้งสิ้นต่อทุน 2.69 เท่า อยู่ในเกณฑ์ควรปรับปรุง เมื่อเทียบกับค่ามาตรฐานของ CFSAW:ss แสดงให้เห็นว่า ทุนของสหกรณ์ไม่สามารถคุ้มครองหนี้สินได้ทั้งหมด ส่งผลให้เจ้าหนี้มีความเสี่ยงที่จะไม่ได้รับชำระหนี้ นอกจากนี้ อัตราส่วนทุนสำรองต่อสินทรัพย์อยู่ที่ 0.14 เท่า อยู่ในเกณฑ์ควรปรับปรุง เมื่อเทียบกับค่ามาตรฐานของ CFSAW:ss โดยมีอัตราผลตอบแทนต่อส่วนของทุน ร้อยละ 8.02 แสดงถึงความสามารถในการใช้เงินทุนเพื่อให้ได้ผลตอบแทน

มิติที่ 2 คุณภาพของสินทรัพย์

สินทรัพย์	
1,257,633,123.31 บาท	
ผลตอบแทนต่อสินทรัพย์	
1.952 %	

การลงทุนในสินทรัพย์			
เงินสด/เงินฝากธนาคาร/stk.	462,204,417.22	บาท	36.75 %
ลูกหนี้	764,158,802.36	บาท	60.76 %
(ค่าเผื่อหนี้สงสัยจะสูญ)	348,015,091.80	บาท	27.67 %
ที่ดินอาคาร/อุปกรณ์	162,543,744.98	บาท	12.92 %
หลักทรัพย์/ตราสาร	742,723.65	บาท	0.06 %
สินค้าและอื่นๆ	215,998,526.90	บาท	17.18 %
NPL/หนี้ชำระไม่ได้ตามกำหนด	240,825,995.95	บาท	
หรืออัตราหนี้ค้างชำระ	57.190	%	

อัตราส่วนของสินทรัพย์		
1.395 รอบ		
รายได้ธุรกิจหลัก	1,665,764,026.16	บาท
การเติบโตของสินทรัพย์	11.255	%

สหกรณ์ประมงมีสินทรัพย์ทั้งสิ้น 1,257.63 ล้านบาท มีการลงทุนในสินทรัพย์ต่างๆ ส่วนใหญ่ลงทุนอยู่ที่ลูกหนี้ ร้อยละ 60.76 (มีค่าเผื่อหนี้สงสัยจะสูญ ร้อยละ 27.67) รองลงมาเป็นเงินสด เงินฝากธนาคาร/สหกรณ์อื่น ร้อยละ 36.75 ของสินทรัพย์ทั้งสิ้น และที่เหลือเป็นที่ดิน อาคาร อุปกรณ์ สินค้าและอื่น ๆ เมื่อพิจารณาอัตราส่วนด้านคุณภาพสินทรัพย์ พบว่า มีอัตราลูกหนี้ระยะสั้นที่ชำระได้ตามกำหนด ร้อยละ 42.81 อยู่ในเกณฑ์ควรปรับปรุง เมื่อเทียบกับค่ามาตรฐานของ CFSAW:ss ขณะที่อัตราผลตอบแทนต่อสินทรัพย์ ร้อยละ 1.95 อยู่ในเกณฑ์พอใช้ เมื่อเทียบกับค่ามาตรฐานของ CFSAW:ss

มิติที่ 3 ชีตความสามารถในการบริหาร

โครงสร้างธุรกิจ		
- จำนวนสมาชิก	11,049	คน
- ธุรกิจสหกรณ์		
* สินเชื่อ	208,159,720.25	บาท 10.83 %
* รับฝากเงิน	74,856,298.06	บาท 3.90 %
* จัดหาสินค้า	656,619,586.47	บาท 34.18 %
* รวบรวมผลผลิต/แปรรูป	885,513,059.76	บาท 46.09 %
* ให้บริการ	96,040,357.39	บาท 5.00 %
มูลค่าธุรกิจรวม	1,921,189,021.93	บาท/ปี
	160,099,085.16	บาท/เดือน
การเติบโตของธุรกิจ	-16.028	%

การบริหารจัดการ

ขีดความสามารถ/
สมรรถนะของ
คณะกรรมการ
และฝ่ายจัดการ

ในการดำเนินธุรกิจในระหว่างปี 2565 มูลค่าทั้งสิ้น 1,921.19 ล้านบาทต่อปี หรือเฉลี่ย 160.10 ล้านบาทต่อเดือน ปีก่อนมีมูลค่าธุรกิจ 2,287.88 ล้านบาท พบว่า ธุรกิจรวบรวมผลผลิตผลมีมูลค่ามากที่สุด 858.96 ล้านบาท หรือร้อยละ 44.71 รองลงมาเป็นธุรกิจจัดหาสินค้ามาจำหน่าย ร้อยละ 34.18 ธุรกิจสินเชื่อ ร้อยละ 10.83 ธุรกิจให้บริการและส่งเสริมการเกษตร ร้อยละ 5.00 และธุรกิจแปรรูปผลผลิตผลการเกษตรและการผลิตสินค้า ร้อยละ 1.38 ของมูลค่าธุรกิจรวมทั้งสิ้น ซึ่งมูลค่าธุรกิจมีอัตราการลดลงจากปีก่อน

มิติที่ 4 การทำกำไร



สหกรณ์ประมงมีรายได้ทั้งสิ้น 1,710.22 ล้านบาท ส่วนใหญ่มาจากรายได้ธุรกิจหลัก 1,665.76 ล้านบาท หรือร้อยละ 97.40 ของรายได้ทั้งสิ้น ส่วนที่เหลือ ร้อยละ 2.59 เป็นรายได้เฉพาะธุรกิจ และรายได้อื่น ๆ สำหรับค่าใช้จ่ายทั้งสิ้น 1,686.91 ล้านบาท หรือร้อยละ 98.64 ของรายได้ทั้งสิ้น ส่วนใหญ่เป็นต้นทุนธุรกิจหลัก 1,484.50 ล้านบาท หรือร้อยละ 86.80 ของรายได้ทั้งสิ้น ส่งผลให้สหกรณ์ประมงมีผลกำไรสุทธิ 23.31 ล้านบาท หรือร้อยละ 1.40 ของรายได้ทั้งสิ้น ซึ่งมีกำไรสุทธิลดลง ร้อยละ 35.85 หากพิจารณาอัตรากำไรจ่ายดำเนินงานต่อกำไร (ก่อนหักค่าใช้จ่ายดำเนินงาน) ร้อยละ 77.35 อยู่ในเกณฑ์ควรปรับปรุง เมื่อเทียบกับอัตราสวนมาตรฐานของ CFSAW:ss หากพิจารณาผลการดำเนินงาน พบว่า สหกรณ์ประมงมีผลกำไรจำนวน 43 แห่ง เป็นเงิน 51.92 ล้านบาท ส่วนสหกรณ์ที่มีผลขาดทุนจำนวน 20 แห่ง เป็นเงิน 26.61 ล้านบาท ส่งผลให้ภาพรวมมีกำไรต่อสมาชิกเฉลี่ย 2,109.69 บาทต่อคน เงินออมเฉลี่ยต่อสมาชิก 43,419.42 บาทต่อคน และมีหนี้สินเฉลี่ยต่อสมาชิก 76,434.17 บาทต่อคน จะเห็นว่า มีหนี้สินเฉลี่ยต่อสมาชิกมากกว่าเงินออมเฉลี่ยต่อสมาชิก

มิติที่ 5 สภาพคล่อง

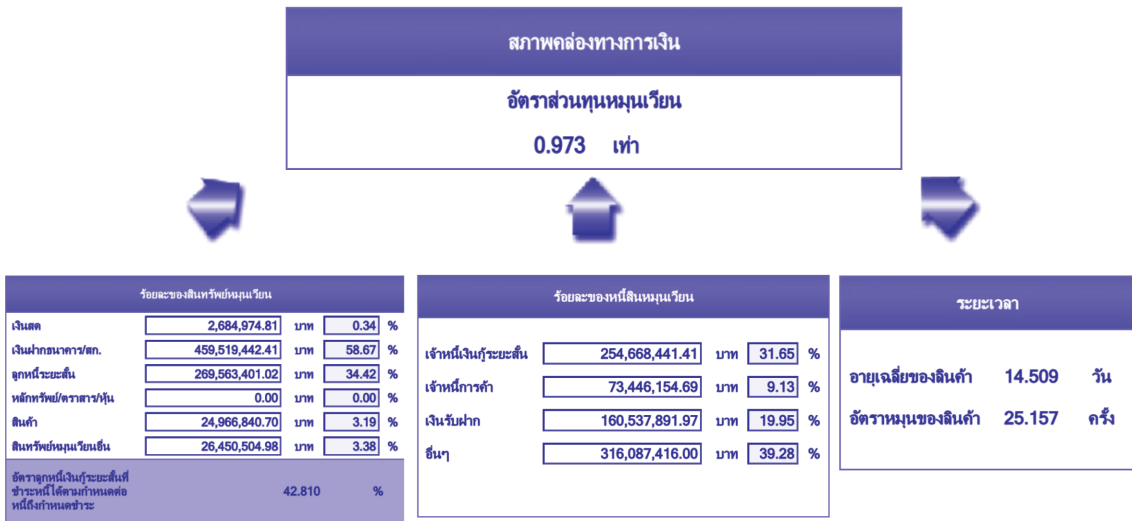

สหกรณ์ประมงมีสินทรัพย์หมุนเวียน 783.19 ล้านบาท และหนี้สินหมุนเวียน 804.74 ล้านบาท เมื่อพิจารณาอัตราส่วนด้านสภาพคล่อง พบว่า สินทรัพย์หมุนเวียนน้อยกว่าหนี้สินหมุนเวียน ในอัตราส่วนทุนหมุนเวียน 0.97 เท่า แสดงให้เห็นว่า สหกรณ์ประมงขาดสภาพคล่องทางการเงิน ในการดำเนินงาน โดยสินทรัพย์หมุนเวียนส่วนใหญ่เป็นเงินสด เงินฝากธนาคาร/สหกรณ์ ร้อยละ 59.01 ของสินทรัพย์หมุนเวียนทั้งสิ้น และลูกหนี้ระยะสั้น ร้อยละ 34.42 ของสินทรัพย์หมุนเวียนทั้งสิ้น และหนี้สินหมุนเวียนส่วนใหญ่เป็นเจ้าหนี้เงินกู้ระยะสั้นและเจ้าหนี้การค้าและหนี้อื่น ๆ ร้อยละ 80.06 ขณะที่เงินรับฝาก ร้อยละ 19.95 ของหนี้สินหมุนเวียนทั้งสิ้น หากวิเคราะห์ความเสี่ยงด้านสภาพคล่องทางการเงิน พบว่า อัตราลูกหนี้ระยะสั้นที่ชำระได้ตามกำหนดมีเพียง ร้อยละ 42.81 ของหนี้ที่ถึงกำหนดชำระ อยู่ในเกณฑ์ควรปรับปรุง เมื่อเทียบกับค่ามาตรฐานของ CFSAW:ss และอัตราหมุนของสินค้าอยู่ที่ 25.16 ครั้งต่อปี อยู่ในเกณฑ์พอใช้ เมื่อเทียบกับค่ามาตรฐานของ CFSAW:ss



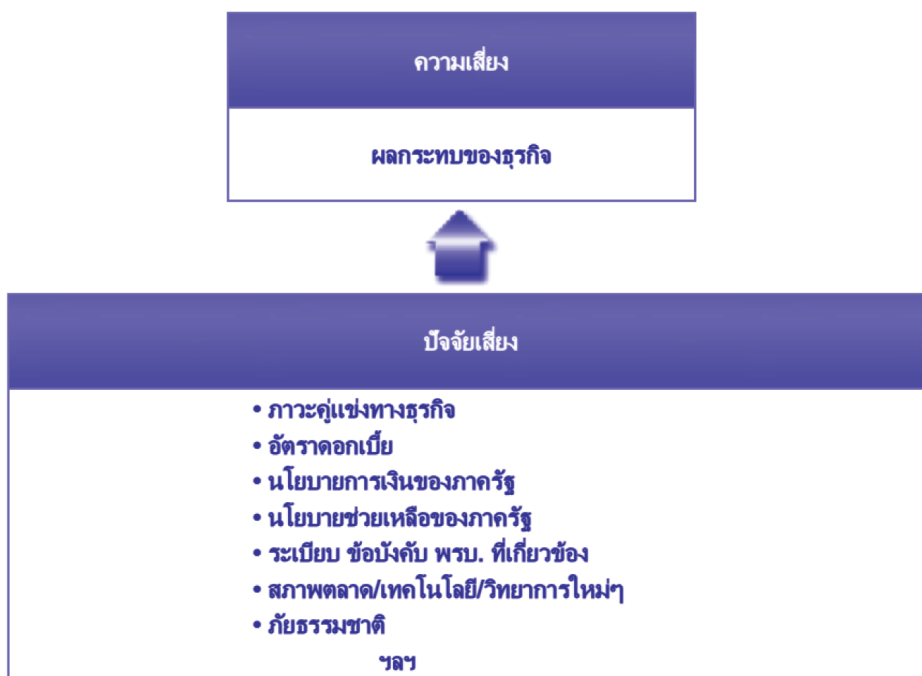



มิติที่ 6 ผลกระทบของธุรกิจ



ปัจจัยเสี่ยงที่อาจส่งผลกระทบต่อ การดำเนินธุรกิจของสหกรณ์ประมงมีหลายปัจจัยที่ไม่สามารถควบคุมได้ เช่น ราคาน้ำมันเชื้อเพลิง ราคาสินค้า ค่าแรงขั้นต่ำ อัตราดอกเบี้ย คู่แข่งทางธุรกิจ และนโยบายการเงินของภาครัฐ รวมทั้ง เศรษฐกิจภายในและภายนอกประเทศ และการส่งออกสินค้าที่ชะลอตัวลง ดังนั้น สหกรณ์จึงควรมีการวางแผนเพื่อเตรียมความพร้อมรองรับ ผลกระทบต่าง ๆ ที่อาจเกิดขึ้น และควรกระจายความเสี่ยงในธุรกิจ เช่น การดำเนินธุรกิจที่หลากหลายขึ้น รวมทั้งหาแนวทางในการลดต้นทุนการผลิตและภาระค่าใช้จ่ายดำเนินงานที่ไม่จำเป็นเพื่อให้มีกำไรเพิ่มขึ้น มาตรการต่าง ๆ ให้รัดกุม และระมัดระวังความเสี่ยงในการดำเนินธุรกิจ ตลอดจนควรเปลี่ยนแปลงกระบวนการทำงาน โดยนำระบบเทคโนโลยีมาบริหารด้านการเงินและบัญชีมาใช้ เพื่อเพิ่มประสิทธิภาพในการทำงานให้รวดเร็ว สร้างความเชื่อมั่น และนำไปสู่ความเข้มแข็งอย่างมั่นคงของสหกรณ์ต่อไป

ความพร้อมในการวิเคราะห์และเชื่อมโยง CAMEL

ระดับเทียบเคียงกับอัตราส่วนมาตรฐานทางการเงินของสหกรณ์ประมง





หนี้สินต่อทุน(เท่า)	ทุนสำรองต่อสินทรัพย์(เท่า)	ผลดอมแทนต่อสินทรัพย์(%)	ค่าใช้จ่ายดำเนินงานต่อกำไร(%) (ก่อนหักค่าใช้จ่ายดำเนินงาน)	ลูกหนี้ระยะสั้นที่ชำระได้ตามกำหนด(%)	อัตราหมุนของสินค้า(ครั้ง)
 2.692	 0.143	 1.952	 77.353	 42.810	 25.157

การเตรียมความพร้อมในการวิเคราะห์

เป็นระดับวิเคราะห์เพื่อเฝ้าระวังเป็นพิเศษ ต้องวิเคราะห์ให้ชัดเจนว่ามีปัญหาด้านใดของ CAMELS รุนแรงหรือไม่ รวมทั้งหาสาเหตุคืออะไร และมีความจำเป็นที่ต้องแก้ไขปรับปรุงอย่างรวดเร็วหรือไม่

ระดับวิเคราะห์เพื่อเฝ้าระวัง



-  ระดับวิเคราะห์และเฝ้าระวังปกติ
-  ระดับวิเคราะห์และเฝ้าระวังมากขึ้น
-  ระดับวิเคราะห์และเฝ้าระวังพิเศษ
-  ระดับวิเคราะห์และเฝ้าระวังพิเศษเร่งด่วน

C A E L

C A E L

วิเคราะห์ขนาดความรุนแรงของทุนสหกรณ์ที่ไม่สามารถคุ้มครองหนี้สินและขนาดความรุนแรงของการดำรงทุนสำรองที่มีผลต่อความเสี่ยงของเงินทุน รวมทั้งวิเคราะห์ประสิทธิภาพการใช้นิรภัยไปลงทุนเพื่อให้เกิดรายได้และขนาดความรุนแรงค่าใช้จ่ายดำเนินงานส่งผลกระทบต่อการทำกำไรซึ่งส่งผลกระทบต่อสินทรัพย์และการทำกำไร รวมถึงวิเคราะห์ปัญหาอุปสรรคไม่สามารถเรียกเก็บหนี้จากลูกหนี้และปัญหาอุปสรรคในการบริหารจัดการสินค้าคงเหลือส่งผลกระทบต่อสภาพคล่อง

หมายเหตุ : เครื่องหมาย ● หมายถึง วิเคราะห์และติดตามทั่วไป
● หมายถึง วิเคราะห์และติดตามในรายละเอียดมากขึ้น
● หมายถึง วิเคราะห์และติดตามในรายละเอียดให้มากที่สุด

ในภาพรวมของสหกรณ์ประมงปี 2565 มีผลการวิเคราะห์เพื่อเฝ้าระวัง อยู่ในระดับวิเคราะห์และเฝ้าระวัง “พิเศษ” โดยวิเคราะห์ทุนสหกรณ์ที่ไม่สามารถคุ้มครองหนี้สิน การดำรงทุนสำรองที่มีผลต่อความเสี่ยงด้านเงินทุน รวมถึงวิเคราะห์ประสิทธิภาพการใช้นิรภัยไปลงทุนเพื่อให้เกิดรายได้และค่าใช้จ่ายดำเนินงานที่ส่งผลต่อกำไร การบริหารจัดการสินค้าและปัญหาอุปสรรคที่ไม่สามารถเรียกเก็บหนี้จากลูกหนี้ที่ส่งผลกระทบต่อสภาพคล่องทางการเงิน โดยมีระดับเทียบเคียงกับอัตราส่วนมาตรฐานทางการเงิน 6 อัตราส่วน มีดังนี้

1. หนี้สินต่อทุนของสหกรณ์อยู่ที่ระดับสีแดง “ควรปรับปรุง”
2. ทุนสำรองต่อสินทรัพย์อยู่ที่ระดับสีแดง “ควรปรับปรุง”
3. ผลตอบแทนต่อสินทรัพย์อยู่ที่ระดับสีเหลือง “พอใช้”
4. ค่าใช้จ่ายดำเนินงานต่อกำไรก่อนหักค่าใช้จ่ายดำเนินงานอยู่ที่ระดับสีแดง “ควรปรับปรุง”
5. ลูกหนี้ระยะสั้นที่ชำระได้ตามกำหนดอยู่ที่ระดับแดง “ควรปรับปรุง”
6. การหมุนของสินค้าอยู่ที่ระดับเหลือง “พอใช้”

ผลการชี้วัดสถานการณ์ทางการเงินของสหกรณ์ประมง จำแนกเป็น 4 ระดับ ดังนี้

1. ระดับวิเคราะห์และเฝ้าระวังปกติ จำนวน 18 แห่ง หรือร้อยละ 28.57 ในจำนวนนี้ สหกรณ์ต้องพิจารณาถึงความสามารถในการพัฒนาที่เกิดขึ้นว่าเป็นไปอย่างต่อเนื่องหรือไม่ อาจมี ด้านใดด้านหนึ่งของการวิเคราะห์แนวโน้มการเปลี่ยนแปลงปัจจัยพื้นฐานทางการเงิน ที่ต้องพัฒนาให้ดีขึ้นกว่าเดิมก็ได้

2. ระดับวิเคราะห์และเฝ้าระวังมากขึ้น จำนวน 22 แห่ง หรือร้อยละ 34.92 ในจำนวนนี้ สหกรณ์ต้องพิจารณาถึงความสามารถในการพัฒนาที่เกิดขึ้นว่าเป็นไปอย่างต่อเนื่องหรือไม่ อาจมี ด้านใดด้านหนึ่งหรือสองด้านของการวิเคราะห์แนวโน้มการเปลี่ยนแปลงปัจจัยพื้นฐานทางการเงิน ที่ต้องพัฒนาให้มากขึ้นและดีกว่าเดิมก็ได้

3. ระดับวิเคราะห์และเฝ้าระวังพิเศษ จำนวน 22 แห่ง หรือร้อยละ 34.92 ในจำนวนนี้ สหกรณ์ต้องวิเคราะห์ให้ชัดเจนว่ามีปัญหาด้านใดของการวิเคราะห์แนวโน้มการเปลี่ยนแปลงปัจจัยพื้นฐานทางการเงินว่ารุนแรงหรือไม่ รวมทั้งหาสาเหตุและความจำเป็นที่ต้องแก้ไขปรับปรุง อย่างรวดเร็วหรือไม่

4. ระดับวิเคราะห์และเฝ้าระวังพิเศษเร่งด่วน จำนวน 1 แห่ง หรือร้อยละ 1.59 ในจำนวนนี้ สหกรณ์ต้องวิเคราะห์ให้ชัดเจนว่ามีปัญหาด้านใดของการวิเคราะห์แนวโน้มการเปลี่ยนแปลง ปัจจัยพื้นฐานทางการเงินว่ารุนแรงหรือไม่ รวมทั้งหาสาเหตุและความจำเป็นที่ต้องแก้ไขปรับปรุง อย่างเร่งด่วนมิฉะนั้นจะเกิดผลเสียหายหรือไม่

ความลึกของการวิเคราะห์ในแต่ละด้าน จำแนกได้ดังนี้

1. ความเพียงพอของเงินทุนต่อความเสี่ยง อยู่ในระดับวิเคราะห์และติดตามในรายละเอียด ให้มากที่สุด
2. คุณภาพของสินทรัพย์ อยู่ในระดับวิเคราะห์และติดตามในรายละเอียดมากขึ้น
3. ความสามารถในการทำกำไร อยู่ในระดับวิเคราะห์และติดตามในรายละเอียดให้มากที่สุด
4. สภาพคล่องทางการเงิน อยู่ในระดับวิเคราะห์และติดตามในรายละเอียดมากขึ้น

ข้อเสนอแนะ

1. ภาพรวมในการดำเนินธุรกิจของสหกรณ์ประมง ส่วนใหญ่มุ่งเน้นไปที่ธุรกิจรวบรวมผลผลิต ได้แก่ การรวบรวมกุ้งและปลา ซึ่งในปี 2565 มีมูลค่าธุรกิจลดลงจากปีก่อน เนื่องจากสถานการณ์ด้านการประมงประสบปัญหาต้นทุนการทำประมงสูงขึ้นมาจากราคาน้ำมัน และมีปัจจัยลบจากการเพาะเลี้ยงกุ้ง และภัยพิบัติต่าง ๆ รวมถึงการส่งออกของประเทศคู่ค้า ถึงแม้ว่าหน่วยงานภาครัฐมีนโยบายในการวางแผนบริหารจัดการและการขับเคลื่อนประมงไทยอย่างต่อเนื่อง ในขณะที่มาตราการในการควบคุมเรือประมงที่ผิดกฎหมายเข้มงวด ซึ่งสหกรณ์ควรมีการติดตามสถานการณ์อย่างต่อเนื่อง ดังนั้น ในการดำเนินธุรกิจของสหกรณ์ประมงควรส่งเสริมการให้ความรู้ทางด้านวิชาการในเรื่องการจัดหาวัสดุอุปกรณ์ที่เหมาะสม และมีคุณภาพในการเพาะเลี้ยง การเก็บรักษาและการแปรรูปสัตว์น้ำแก่สมาชิก รวมทั้งให้ความช่วยเหลือทางด้านการจัดหาเงินทุนให้สมาชิกไปลงทุนประกอบอาชีพ การจัดหาวัสดุการประมงมาจำหน่าย การจัดจำหน่ายสัตว์น้ำและผลิตภัณฑ์สัตว์น้ำ รวมทั้ง การรับฝากเงินและสงเคราะห์สมาชิกเมื่อประสบภัยพิบัติ

2. ความเสี่ยงด้านเงินทุน ภาพรวมของสหกรณ์ประมงยังคงมีความเสี่ยงเนื่องจากทุนของสหกรณ์ที่ไม่สามารถคุ้มครองหนี้สินได้ทั้งหมด ในสัดส่วนหนี้สินต่อทุนของสหกรณ์ 2.69 เท่า โดยหนี้สินส่วนใหญ่เป็นเงินกู้ยืมจากภายนอกซึ่งทำให้มีภาระผูกพันหนี้สินที่สูงขึ้น เจ้าหนี้อาจมีความเสี่ยงที่จะไม่ได้รับชำระหนี้เมื่อถึงกำหนด ดังนั้น สหกรณ์ควรส่งเสริมให้สมาชิกมีการออมเงินหรือเงินฝากเพิ่มขึ้น รวมทั้งสะสมเงินค่าหุ้น มีการสะสมทุนสำรองเพิ่มขึ้น เพื่อความเข้มแข็งและรองรับผลกระทบจากความเสี่ยงที่อาจเกิดขึ้น เป็นการสร้างความมั่นใจให้กับเจ้าหนี้

3. ภาพรวมของสหกรณ์ประมงมีอัตราลูกหนี้ระยะสั้นที่ชำระได้ตามกำหนดเพียง ร้อยละ 42.81 ของหนี้ที่ถึงกำหนดชำระ อยู่ในเกณฑ์ปรับปรุง เนื่องจากสหกรณ์นำเงินไปให้สมาชิกกู้ยืมและมีปัญหาลูกหนี้ไม่สามารถชำระหนี้ได้ตามกำหนด ทำให้สหกรณ์ไม่สามารถนำเงินไปชำระหนี้แก่เจ้าหนี้ได้ทันเวลา ดังนั้น สหกรณ์ประมงควรพิจารณาบริหารจัดการด้านสินเชื่อให้เหมาะสมและรัดกุมยิ่งขึ้น รวมทั้ง หาแนวทางติดตามลูกหนี้ให้ชำระหนี้ให้เป็นไปตามกำหนด เพื่อไม่ให้เกิดผลกระทบต่อสภาพคล่องทางการเงิน นอกจากนี้ สหกรณ์ประมงควรพิจารณาด้านการเก็บเงินสดเงินฝากธนาคาร หากมีจำนวนมากเกินไป อาจได้รับผลตอบแทนต่ำ ควรพิจารณาวางแผนในการนำสินทรัพย์ไปลงทุนเพื่อให้เกิดรายได้ส่งผลตอบแทนสูงขึ้น โดยต้องคำนึงถึงความเสี่ยงที่อาจเกิดขึ้นเป็นสำคัญ

4. การดำเนินงานในภาพรวม ยังคงมีสหกรณ์ประมงที่ต้องประสบการขาดทุนจำนวน 20 แห่ง หรือร้อยละ 33.33 ของจำนวนสหกรณ์ประมงทั้งสิ้น เนื่องจากมีค่าใช้จ่ายมากกว่ารายได้ สหกรณ์ควรพิจารณาหาแนวทางควบคุมค่าใช้จ่ายดำเนินงานที่ไม่จำเป็น เพื่อส่งผลกำไรและไม่ให้ขาดทุนต่อเนื่องกัน ตลอดจนควรคำนึงถึงต้นทุนและค่าใช้จ่ายให้มีสัดส่วนที่เหมาะสมกับรายได้ โดยการจัดหาแหล่งเงินทุนจากภายในมากกว่าแหล่งเงินทุนภายนอก สหกรณ์ประมงที่ประสบผลขาดทุนหากไม่เร่งปรับแผนฟื้นฟูกิจการโดยเร็ว สหกรณ์อาจไม่สามารถดำเนินธุรกิจต่อไปได้ ส่งผลให้ต้องหยุดดำเนินธุรกิจและเลิกกิจการไปอันเป็นผลเสียต่อมวลสมาชิกและต่อระบบสหกรณ์อีกด้วย

ตารางที่ 14 อัตราส่วนทางการเงินของสหกรณ์ประมง

มิติ / อัตราส่วนทางการเงิน	หน่วยวัด	ปี 2565	CFSAWS : ss
จำนวนสหกรณ์ที่รวบรวมได้	แห่ง	63	
จำนวนสมาชิก	คน	11,049	
ทุนดำเนินงาน	ล้านบาท	1,257.63	
มิติที่ 1 ความเพียงพอของเงินทุนต่อความเสี่ยง			
1.1 อัตราส่วนหนี้สินต่อทุน	เท่า	2.69	ควรปรับปรุง (มากกว่า 1.75)
1.2 อัตราส่วนทุนสำรองต่อสินทรัพย์	เท่า	0.14	ควรปรับปรุง (น้อยกว่า 0.15)
1.3 อัตราการเติบโตของสหกรณ์	%	41.60	
1.4 อัตราการเติบโตของหนี้	%	3.05	
1.5 อัตราผลตอบแทนต่อส่วนของทุน	%	8.02	
มิติที่ 2 คุณภาพของสินทรัพย์			
2.1 อัตราการค้างชำระของลูกค้า	%	57.19	
2.2 อัตราหมุนของสินทรัพย์	รอบ	1.40	
2.3 อัตราผลตอบแทนต่อสินทรัพย์	%	1.95	พอใช้ (1.50 - 3.00)
2.4 อัตราการเติบโตของสินทรัพย์	%	11.26	
มิติที่ 3 ชีตความสามารถในการบริหาร			
3.1 อัตราการเติบโตของธุรกิจ	%	(16.03)	
มิติที่ 4 การทำกำไร			
4.1 กำไร (ขาดทุน) ต่อสมาชิก	บาท/คน	2,109.69	
4.2 เงินออมต่อสมาชิก	บาท/คน	43,419.42	
4.3 หนี้สินต่อสมาชิก	บาท/คน	76,434.17	
4.4 อัตราค่าใช้จ่ายดำเนินงานต่อกำไร (ก่อนหักค่าใช้จ่ายดำเนินงาน)	%	77.35	ควรปรับปรุง (มากกว่า 70.00)
4.5 อัตราการเติบโตของทุนสำรอง	%	7.49	
4.6 อัตราการเติบโตของขาดทุนสุทธิ	%	(35.85)	
4.7 อัตรากำไรสุทธิ*	%	1.40	
มิติที่ 5 สภาพคล่อง			
5.1 อัตราส่วนทุนหมุนเวียน	เท่า	0.97	
5.2 อัตราหมุนของสินค้า	ครั้ง	25.16	พอใช้ (12.25 - 33.50)
5.3 อายุเฉลี่ยของสินค้า	วัน	14.51	
5.4 อัตราลูกหนี้ระยะสั้นที่ชำระได้ตามกำหนด	%	42.81	ควรปรับปรุง (น้อยกว่า 60.00)

หมายเหตุ : * อัตรากำไรสุทธิ คำนวณจากกำไรสุทธิ หารด้วยรายได้จากการขาย/บริการ และคูณด้วย 100

รายงานผลการดำเนินงานและฐานะการเงิน

ชุมชนเกษตรกรรม

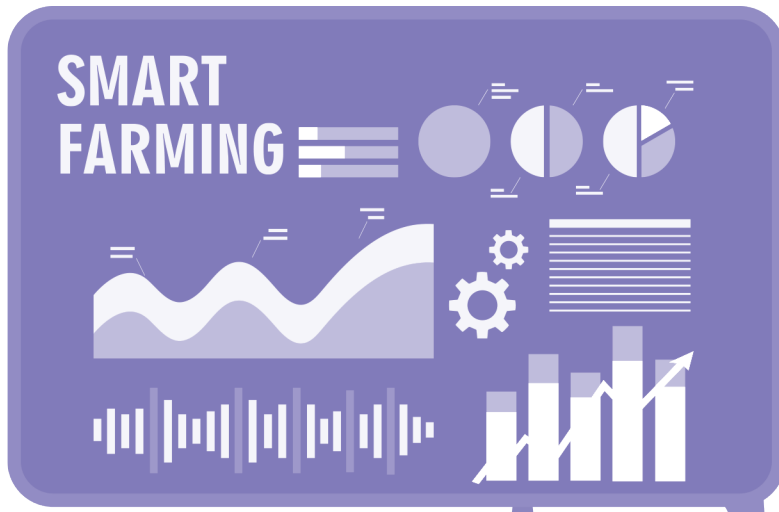

ชุมนุมสหกรณ์

บทสรุป

ชุมนุมสหกรณ์เป็นการรวมตัวกันของสหกรณ์ตั้งแต่ห้าสหกรณ์ขึ้นไปเป็นสหกรณ์ประเภทเดียวกัน ประกอบธุรกิจการผลิต การค้า อุตสาหกรรม หรือบริการอย่างเดียวกันร่วมกันดำเนินกิจการเพื่ออำนวยความสะดวกแก่บรรดาสหกรณ์ที่เป็นสมาชิกในภูมิภาคหรือทั่วประเทศ

รายงานผลการดำเนินงานและฐานะการเงินของชุมนุมสหกรณ์ ประจำปี 2565 เป็นการรวบรวมข้อมูลจากงบการเงินที่ผู้สอบบัญชีได้แสดงความเห็นเสร็จเรียบร้อยแล้วของชุมนุมสหกรณ์ทั่วประเทศ ประมวลผลข้อมูลสิ้นสุด ณ วันที่ 30 กันยายน 2565 โดยใช้วิธีการวิเคราะห์เปรียบเทียบเชิงพรรณนา การเตือนภัยทางการเงินและวิเคราะห์มุมมอง 6 มิติ (CAMELS Analysis) ดังนี้

ชุมนุมสหกรณ์ทั่วประเทศ ปี 2565 มีจำนวนทั้งสิ้น 100 แห่ง จำนวนสมาชิก 5,599 สหกรณ์ เงินสะสมค่าหุ้นจำนวนเงิน 37,926.33 ล้านบาท มีมูลค่าธุรกิจรวม 172,590.07 ล้านบาท โดยธุรกิจรับฝากเงินมีมูลค่าสูงสุด ร้อยละ 64.97 ของมูลค่าธุรกิจรวมทั้งสิ้น การดำเนินงานมีรายได้ทั้งสิ้น 14,573.82 ล้านบาท มีค่าใช้จ่ายทั้งสิ้น 12,494.29 ล้านบาท หรือร้อยละ 85.73 ของรายได้ทั้งสิ้น มีผลกำไรสุทธิ จำนวนเงิน 2,079.53 ล้านบาท หรือร้อยละ 14.27 ของรายได้ทั้งสิ้น มีทุนดำเนินงานทั้งสิ้น 189,764.51 ล้านบาท ส่วนใหญ่เกิดจากการก่อหนี้ ร้อยละ 78.54 โดยส่วนใหญ่เป็นหนี้ที่เกิดจากเงินรับฝาก ร้อยละ 66.24 ของทุนดำเนินงานทั้งสิ้น ส่วนทุนของชุมนุมสหกรณ์ ร้อยละ 21.71 ของทุนดำเนินงานทั้งสิ้น การใช้เงินทุนส่วนใหญ่เป็นเงินลงทุน ร้อยละ 41.19 รองลงมาเป็นเงินให้กู้ยืมแก่สมาชิก ร้อยละ 38.26

หากวิเคราะห์ภาวะเศรษฐกิจด้วย CAMELS ANALYSIS – 6 มิติการเงินสัมพันธ์ พบว่าชุมนุมสหกรณ์มีความเสี่ยงด้านเงินทุนและด้านสภาพคล่องทางการเงิน คือ มีหนี้สินมากกว่าทุนชุมนุมสหกรณ์ 3.66 เท่า และอัตราส่วนทุนหมุนเวียน (สินทรัพย์หมุนเวียนน้อยกว่าหนี้สินหมุนเวียน) 0.38 เท่า เจ้าหนี้นี้อาจไม่ได้รับชำระหนี้ตามกำหนดเวลา ส่วนด้านการทำกำไร มีกำไรสุทธิลดลงจากปีก่อน

ด้านมิติสัมพันธ์จาก CFSAWS สู่ CAMELS โดยใช้ 6 อัตราส่วน พบว่า หนี้สินต่อทุน ชุมชนุมสหกรณ์ทุกประเภทอยู่ที่ระดับ “ควรปรับปรุง” ส่วนทุนสำรองต่อสินทรัพย์ ผลตอบแทนต่อสินทรัพย์ และค่าใช้จ่ายดำเนินงานต่อกำไรก่อนหักค่าใช้จ่ายดำเนินงาน ชุมชนุมสหกรณ์ส่วนใหญ่ อยู่ที่ระดับ “ควรปรับปรุง” ในขณะที่ลูกหนี้ระยะสั้นที่ชำระหนี้ได้ตามกำหนด และอัตราหมุนของสินค้า ชุมชนุมสหกรณ์ส่วนใหญ่ อยู่ที่ระดับ “ดี” เป็นผลให้ภาพรวมสำหรับระดับวิเคราะห์ เพื่อเฝ้าระวังอยู่ที่ระดับ “พิเศษ”

ผลการวิเคราะห์ข้อมูลทางการเงิน

รายงานผลการดำเนินงานและฐานะการเงินของชุมชนุมสหกรณ์ ประจำปี 2565 เป็นการสรุปผลการวิเคราะห์ข้อมูลทางการเงินในภาพรวมของชุมชนุมสหกรณ์ โดยรวบรวมข้อมูลจากงบการเงินที่ผู้สอบบัญชีได้แสดงความเห็นเสร็จเรียบร้อยแล้วของชุมชนุมสหกรณ์ทั่วประเทศ ประมวลผลข้อมูลสิ้นสุด ณ วันที่ 30 กันยายน 2565 ดังนี้

1. จำนวนชุมชนุมสหกรณ์

ปี 2565 ชุมชนุมสหกรณ์มีจำนวนทั้งสิ้น 100 แห่ง เป็นชุมชนุมสหกรณ์การเกษตรถึง 80 แห่ง รองลงมาเป็นชุมชนุมสหกรณ์ออมทรัพย์ 9 แห่ง ส่วนชุมชนุมสหกรณ์ที่เหลือ 11 แห่ง เป็นชุมชนุมสหกรณ์บริการ เครดิตยูเนียน ประมง นิคม และร้านค้า ตามลำดับ

ตารางที่ 1 จำนวนชุมชนุมสหกรณ์ จำแนกตามประเภท ปี 2564 – 2565

ประเภทชุมชนุมสหกรณ์	จำนวนชุมชนุมสหกรณ์			
	ปี 2565		ปี 2564	
	แห่ง	ร้อยละ	แห่ง	ร้อยละ
เกษตร	80	80.00	81	79.41
ประมง	2	2.00	2	1.96
นิคม	1	1.00	1	0.98
ร้านค้า	1	1.00	2	1.96
บริการ	4	4.00	5	4.90
ออมทรัพย์	9	9.00	9	8.83
เครดิตยูเนียน	3	3.00	2	1.96
รวมทั้งสิ้น	100	100	102	100

ภาพที่ 1 แสดงจำนวนชุมนุมสหกรณ์ ในรอบ 5 ปี (ปี 2561 -2565)



2. จำนวนสมาชิก

ชุมนุมสหกรณ์มีสมาชิกคงเหลือทั้งสิ้น 5,599 สหกรณ์ ซึ่งชุมนุมสหกรณ์การเกษตรมีจำนวนสมาชิกมากที่สุด ร้อยละ 37.76 รองลงมาเป็นชุมนุมสหกรณ์ออมทรัพย์ ร้อยละ 36.09 ของจำนวนสมาชิกชุมนุมสหกรณ์คงเหลือทั้งสิ้น

ตารางที่ 2 จำนวนสมาชิกของชุมนุมสหกรณ์ จำแนกตามประเภท ปี 2564 – 2565

ประเภทชุมนุมสหกรณ์	จำนวนสมาชิก			
	ปี 2565		ปี 2564	
	สหกรณ์	ร้อยละ	สหกรณ์	ร้อยละ
เกษตร	2,114	37.76	2,162	40.71
ประมง	52	0.93	52	0.98
นิคม	51	0.91	51	0.96
ร้านค้า	97	1.73	184	3.47
บริการ	216	3.86	236	4.44
ออมทรัพย์	2,021	36.09	2,014	37.92
เครดิตยูเนียน	1,048	18.72	612	11.52
รวมทั้งสิ้น	5,599	100	5,311	100

ภาพที่ 2 แสดงจำนวนสมาชิกของชุมนุมสหกรณ์ ในรอบ 5 ปี (ปี 2561 -2565)

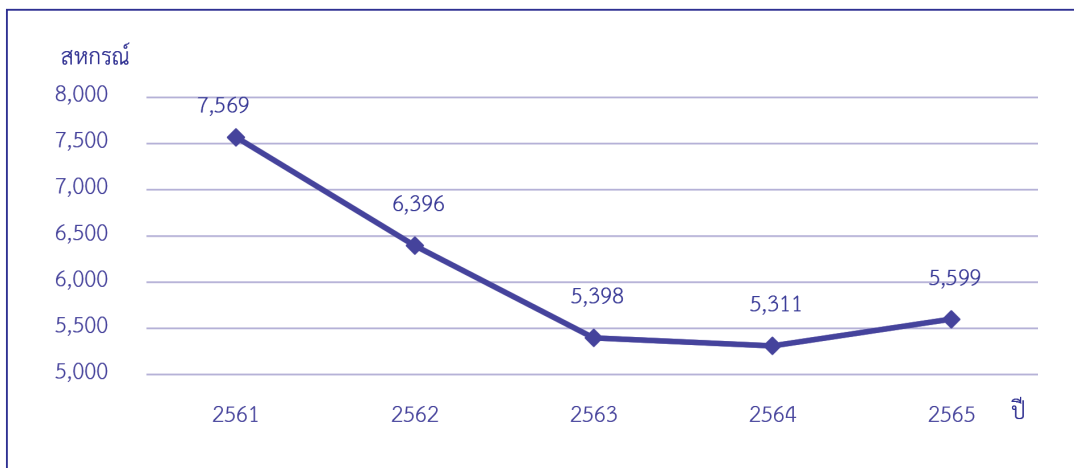

3. การถือหุ้นของสมาชิก

สมาชิกชุมนุมสหกรณ์มีเงินสะสมค่าหุ้น 37,926.33 ล้านบาท ซึ่งชุมนุมสหกรณ์ออมทรัพย์ มีเงินสะสมค่าหุ้นของสมาชิกมากที่สุด ร้อยละ 96.87 ของเงินสะสมค่าหุ้นทั้งสิ้น ส่วนที่เหลือ ร้อยละ 3.13 เป็นเงินสะสมค่าหุ้นของสมาชิกชุมนุมสหกรณ์เครดิตยูเนี่ยน เกษตร บริการ ร้านค้า ประมง และนิคม ตามลำดับ

ตารางที่ 3 ทุนเรือนหุ้นของชุมนุมสหกรณ์ จำแนกตามประเภท ปี 2564 - 2565

ประเภทชุมนุมสหกรณ์	ทุนเรือนหุ้น			
	ปี 2565		ปี 2564	
	ล้านบาท	ร้อยละ	ล้านบาท	ร้อยละ
เกษตร	372.39	0.98	371.51	1.01
ประมง	0.27	0	0.27	0
นิคม	0.14	0	0.14	0
ร้านค้า	0.98	0	1.03	0
บริการ	1.23	0	1.33	0
ออมทรัพย์	36,737.68	96.87	35,560.75	96.94
เครดิตยูเนี่ยน	813.64	2.15	750.26	2.05
รวมทั้งสิ้น	37,926.33	100	36,685.29	100

ภาพที่ 3 แสดงทุนเรือนหุ้นของชุมนุมสหกรณ์ ในรอบ 5 ปี (ปี 2561 -2565)

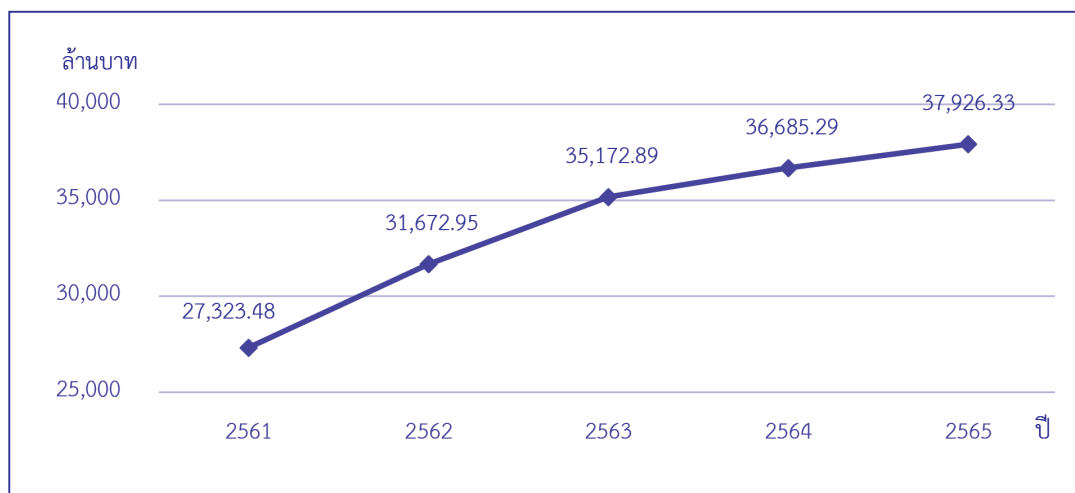

4. การดำเนินธุรกิจ

ชุมนุมสหกรณ์ดำเนินธุรกิจทั้งหมด 6 ด้าน มีมูลค่าธุรกิจรวมทั้งสิ้น 172,590.07 ล้านบาท ประกอบด้วย

4.1 ธุรกิจสินเชื่อ มีมูลค่าธุรกิจ 53,384.47 ล้านบาท หรือร้อยละ 30.93 ของมูลค่าธุรกิจทั้งสิ้น ประกอบด้วย ให้เงินกู้แก่สมาชิก 50,491.47 ล้านบาท หรือร้อยละ 94.58 ของมูลค่าธุรกิจสินเชื่อ และให้เงินกู้แก่สหกรณ์อื่น 2,965 ล้านบาท หรือร้อยละ 5.42 ของมูลค่าธุรกิจสินเชื่อ ซึ่งชุมนุมสหกรณ์ออมทรัพย์มีมูลค่าธุรกิจสินเชื่อมากที่สุด ร้อยละ 97.08 ของมูลค่าธุรกิจสินเชื่อส่วนที่เหลือเป็นของชุมนุมสหกรณ์เครดิตยูเนียน และชุมนุมสหกรณ์การเกษตร ตามลำดับ

4.2 ธุรกิจรับฝากเงิน มีมูลค่าธุรกิจ 112,131.51 ล้านบาท หรือร้อยละ 64.97 ของมูลค่าธุรกิจทั้งสิ้น ประกอบด้วย เงินรับฝากจากสมาชิก 107,343.22 ล้านบาท หรือร้อยละ 95.73 และเงินรับฝากจากสหกรณ์อื่น 4,788.29 ล้านบาท หรือร้อยละ 4.27 ของมูลค่าธุรกิจรับฝากเงิน ซึ่งชุมนุมสหกรณ์ออมทรัพย์มีมูลค่าธุรกิจรับฝากเงินมากที่สุด ร้อยละ 98.46 ของมูลค่าธุรกิจรับฝากเงิน ส่วนที่เหลือเป็นของชุมนุมสหกรณ์เครดิตยูเนียน ชุมชนสหกรณ์การเกษตร ชุมชนสหกรณ์นิคม และชุมนุมสหกรณ์ประมง ตามลำดับ

4.3 ธุรกิจจัดหาสินค้ามาจำหน่าย มีมูลค่าธุรกิจ 959.48 ล้านบาท หรือร้อยละ 0.56 ของมูลค่าธุรกิจทั้งสิ้น มูลค่าสินค้าส่วนใหญ่เป็นสินค้าทั่วไป ร้อยละ 53.21 รองลงมาเป็นสินค้าประเภทเกษตร ร้อยละ 31.69 และสินค้าประเภทน้ำมัน ร้อยละ 15.10 ซึ่งชุมนุมสหกรณ์การเกษตรมีมูลค่าธุรกิจจัดหาสินค้ามาจำหน่ายมากที่สุด ร้อยละ 78.14 ของมูลค่าธุรกิจจัดหาสินค้ามาจำหน่าย ส่วนที่เหลือเป็นของชุมนุมสหกรณ์ร้านค้า ชุมชนสหกรณ์ประมง ชุมชนสหกรณ์เครดิตยูเนียน และชุมนุมสหกรณ์บริการ ตามลำดับ

4.4 ธุรกิจรวบรวมผลผลิต มีมูลค่าธุรกิจ 3,720.95 ล้านบาท หรือร้อยละ 2.16 ของมูลค่าธุรกิจทั้งสิ้น ซึ่งทั้งหมดเป็นของชุมนุมสหกรณ์การเกษตร โดยการรวบรวมยางพารามีมูลค่ามากที่สุด ร้อยละ 70.07 รองลงมาเป็นการรวบรวมข้าว ร้อยละ 27.86

4.5 ธุรกิจแปรรูปผลผลิตการเกษตรและการผลิตสินค้า มีมูลค่าธุรกิจ 1,955.78 ล้านบาท หรือร้อยละ 1.13 ของมูลค่าธุรกิจทั้งสิ้น ซึ่งชุมนุมสหกรณ์การเกษตรมีมูลค่ามากที่สุด ร้อยละ 94.77 ที่เหลือร้อยละ 5.23 เป็นของชุมนุมสหกรณ์เครดิตยูเนียน โดยการแปรรูปผลผลิตการเกษตรและการผลิตสินค้ามากที่สุด ร้อยละ 96.71

4.6 ธุรกิจให้บริการและส่งเสริมการเกษตร มีมูลค่าธุรกิจ 437.88 ล้านบาท หรือร้อยละ 0.25 ของมูลค่าธุรกิจทั้งสิ้น ซึ่งชุมนุมสหกรณ์การเกษตรมีมูลค่าธุรกิจให้บริการและส่งเสริมการเกษตรมากที่สุด ร้อยละ 93.45 ของมูลค่าธุรกิจให้บริการและส่งเสริมการเกษตร ส่วนที่เหลือเป็นของชุมนุมสหกรณ์เครดิตยูเนียน และชุมนุมสหกรณ์บริการ ตามลำดับ

ตารางที่ 4 การดำเนินธุรกิจของชุมนุมสหกรณ์ จำแนกตามประเภท ปี 2564 – 2565

ประเภท ชุมนุมสหกรณ์	ประเภทธุรกิจ (ล้านบาท)							ปี 2564
	ปี 2565							
	สินเชื่อ	รับ ฝากเงิน	จัดหา สินค้ามา จำหน่าย	รวบรวม ผลิตผล	แปรรูปผลิตผล การเกษตรและ การผลิตสินค้า	ให้บริการ และส่งเสริม การเกษตร	รวมทั้งสิ้น	
เกษตร	689.27	352.93	749.72	3,720.95	1,891.44	409.19	7,813.50	6,788.13
ร้อยละ	8.82	4.52	9.59	47.62	24.21	5.24	100	
ประมง	-	0.01	16.27	-	-	-	16.28	13.98
ร้อยละ		0.06	99.94				100	
นิคม	-	0.04	-	-	-	-	0.04	1.37
ร้อยละ		100.00					100	
ร้านค้า	-	-	192.09	-	-	-	192.09	365.9
ร้อยละ			100.00				100	
บริการ	-	0.02	0.02	-	-	0.04	0.08	0.25
ร้อยละ		25.00	25.00			50.00	100	
ออมทรัพย์	51,824.39	110,407.84	-	-	-	-	162,232.23	217,358.91
ร้อยละ	31.94	68.06					100	
เครดิตยูเนียน	870.81	1,370.67	1.38	-	64.34	28.65	2,335.85	3,030.03
ร้อยละ	37.28	58.68	0.06		2.75	1.23	100	
รวมทั้งสิ้น ปี 2565	53,384.47	112,131.51	959.48	3,720.95	1,955.78	437.88	172,590.07	227,558.57
ร้อยละ	30.93	64.97	0.56	2.16	1.13	0.25	100	
รวมทั้งสิ้น ปี 2564	80,862.24	140,528.21	1,089.87	2,915.46	1,547.11	615.68	227,558.57	
ร้อยละ	35.53	61.76	0.48	1.28	0.68	0.27	100	

ภาพที่ 4 แสดงมูลค่าธุรกิจของชุมนุมสหกรณ์ ในรอบ 5 ปี (ปี 2561 -2565)

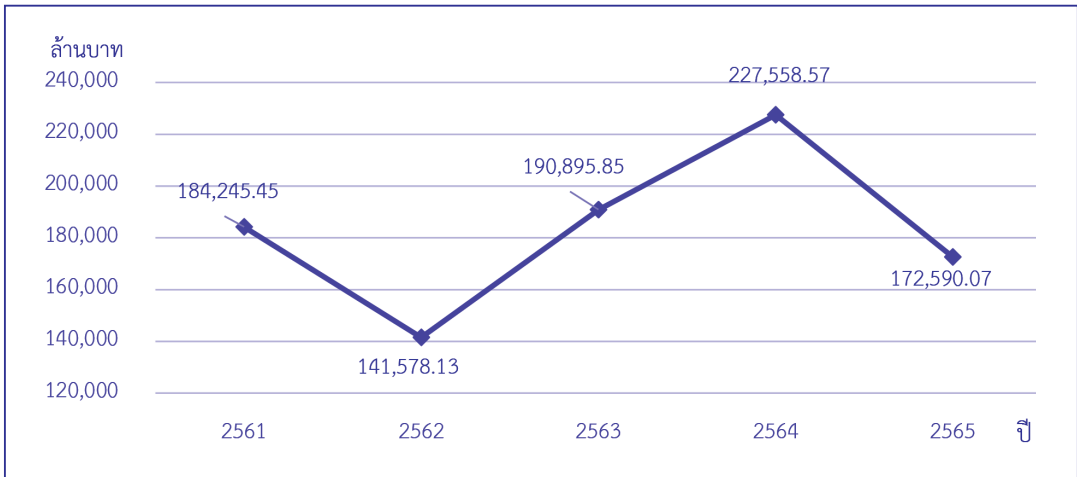

5. ฐานะการเงิน

ชุมนุมสหกรณ์มีสินทรัพย์ทั้งสิ้น 189,764.51 ล้านบาท เป็นส่วนของหนี้สินทั้งสิ้น 149,040.58 ล้านบาท หรือร้อยละ 78.54 และส่วนของทุนของชุมนุมสหกรณ์ 40,723.93 ล้านบาท หรือร้อยละ 21.46 ของสินทรัพย์ทั้งสิ้น ซึ่งทุนดำเนินงานของชุมนุมสหกรณ์ทุกประเภทส่วนใหญ่มาจากการก่อหนี้สินเป็นหลัก โดยเกือบทั้งหมดเป็นหนี้สินหมุนเวียน

หากพิจารณาอัตราส่วนทุนหมุนเวียน (สินทรัพย์หมุนเวียนต่อหนี้สินหมุนเวียน) แยกตามประเภทชุมนุมสหกรณ์ พบว่า ชุมชนสหกรณ์ประมง ชุมชนสหกรณ์นิคม และชุมนุมสหกรณ์บริการ มีสินทรัพย์หมุนเวียนมากกว่าหนี้สินหมุนเวียน ในขณะที่ชุมนุมสหกรณ์ประเภทอื่นมีสินทรัพย์หมุนเวียนน้อยกว่าหนี้สินหมุนเวียน

ตารางที่ 5 ฐานะการเงินของชุมนุมสหกรณ์ จำแนกตามประเภท ปี 2564 – 2565

ประเภทชุมนุมสหกรณ์	ปี 2565						ทุนของชุมนุมสหกรณ์	รวมทั้งสิ้นปี 2564
	สินทรัพย์			หนี้สิน				
	สินทรัพย์หมุนเวียน	สินทรัพย์ไม่หมุนเวียน	รวมสินทรัพย์	หนี้สินหมุนเวียน	หนี้สินไม่หมุนเวียน	รวมหนี้สิน		
เกษตร	2,007.85	1,432.31	3,440.16	2,818.56	855.60	3,674.16	(234.00)	3,360.38
ร้อยละ	58.37	41.63	100	81.93	24.87	106.80	(6.80)	
ประมง	0.99	0.37	1.36	0.61	0.02	0.63	0.73	6.77
ร้อยละ	72.79	27.21	100	44.85	1.47	46.32	53.68	
นิคม	0.99	-	0.99	0.88	-	0.88	0.11	1.18
ร้อยละ	100		100	88.89		88.89	11.11	
ร้านค้า	30.37	287.21	317.58	295.21	3.61	298.82	18.76	331.54
ร้อยละ	9.56	90.44	100	92.96	1.14	94.09	5.91	
บริการ	1.12	0.06	1.18	0.36	-	0.36	0.82	1.61
ร้อยละ	94.92	5.08	100	30.51		30.51	69.49	
ออมทรัพย์	53,431.43	126,973.28	180,404.71	140,544.40	35.94	140,580.34	39,824.37	178,881.64
ร้อยละ	29.62	70.38	100	77.90	0.02	77.92	22.08	
เครดิตยูเนียน	1,163.17	4,435.36	5,598.53	4,447.47	37.92	4,485.39	1,113.14	5,721.15
ร้อยละ	20.78	79.22	100	79.44	0.68	80.12	19.88	
รวมทั้งสิ้น ปี 2565	56,635.92	133,128.59	189,764.51	148,107.49	933.09	149,040.58	40,723.93	188,304.27
ร้อยละ	29.85	70.15	100	78.05	0.49	78.54	21.46	
รวมทั้งสิ้น ปี 2564	60,011.84	128,292.43	188,304.27	146,574.37	847.08	147,421.45	40,882.82	
ร้อยละ	31.87	68.13	100	77.84	0.45	78.29	21.71	

5.1 สินทรัพย์

ชุมนุมสหกรณ์มีสินทรัพย์ทั้งสิ้น 189,764.51 ล้านบาท เป็นสินทรัพย์หมุนเวียน 56,635.92 ล้านบาท หรือร้อยละ 29.85 และสินทรัพย์ไม่หมุนเวียน 133,128.59 ล้านบาท หรือร้อยละ 70.15 ของสินทรัพย์ทั้งสิ้น มีรายละเอียดดังนี้

5.1.1 สินทรัพย์หมุนเวียน

ในภาพรวมชุมนุมสหกรณ์มีสินทรัพย์หมุนเวียนทั้งสิ้น 56,635.92 ล้านบาท ส่วนใหญ่เป็นเงินลงทุนระยะสั้น ร้อยละ 25.91 รองลงมาเป็นเงินให้กู้ยืมระยะสั้น - สุทธิ ร้อยละ 21.11 ของสินทรัพย์หมุนเวียนทั้งสิ้น มีรายละเอียดดังนี้

1) ชุมชุมสหกรณ์การเกษตร มีสินทรัพย์หมุนเวียน 2,007.85 ล้านบาท ส่วนใหญ่เป็นเงินสดและเงินฝากธนาคาร ร้อยละ 36.36 รองลงมาเป็นเงินให้กู้ยืมระยะสั้น - สุทธิ ร้อยละ 22.93 ของสินทรัพย์หมุนเวียนชุมนุมสหกรณ์การเกษตร

2) ชุมชุมสหกรณ์ประมง มีสินทรัพย์หมุนเวียน 0.99 ล้านบาท เกือบทั้งหมดเป็นเงินสดและเงินฝากธนาคาร ถึงร้อยละ 90.91 ของสินทรัพย์หมุนเวียนชุมนุมสหกรณ์ประมง

3) ชุมชุมสหกรณ์นิคม มีสินทรัพย์หมุนเวียน 0.99 ล้านบาท ส่วนใหญ่เป็นเงินฝากสหกรณ์อื่น ร้อยละ 88.89 รองลงมาเป็นสินทรัพย์หมุนเวียนอื่น ร้อยละ 8.08 ของสินทรัพย์หมุนเวียนชุมนุมสหกรณ์นิคมทั้งสิ้น

4) ชุมชุมสหกรณ์ร้านค้า มีสินทรัพย์หมุนเวียน 30.37 ล้านบาท ส่วนใหญ่เป็นเงินสดและเงินฝากธนาคาร ร้อยละ 38.10 รองลงมาเป็นเงินฝากสหกรณ์อื่น ร้อยละ 37.08 ของสินทรัพย์หมุนเวียนชุมนุมสหกรณ์ร้านค้า

5) ชุมชุมสหกรณ์บริการ มีสินทรัพย์หมุนเวียน 1.12 ล้านบาท ส่วนใหญ่เป็นเงินสดและเงินฝากธนาคาร ร้อยละ 83.93 รองลงมาเป็นเงินฝากสหกรณ์อื่น ร้อยละ 8.04 ของสินทรัพย์หมุนเวียนชุมนุมสหกรณ์บริการ

6) ชุมชุมสหกรณ์ออมทรัพย์ มีสินทรัพย์หมุนเวียน 53,431.43 ล้านบาท ส่วนใหญ่เป็นเงินลงทุนระยะสั้น ร้อยละ 27.37 รองลงมาเป็นเงินให้กู้ยืมระยะสั้น - สุทธิ ร้อยละ 20.87 ของสินทรัพย์หมุนเวียนชุมนุมสหกรณ์ออมทรัพย์

7) ชุมชุมสหกรณ์เครดิตยูเนี่ยน มีสินทรัพย์หมุนเวียน 1,163.17 ล้านบาท ส่วนใหญ่เป็น เงินให้กู้ยืมระยะสั้น - สุทธิ ร้อยละ 29.27 รองลงมาเป็นเงินสดและเงินฝากธนาคาร ร้อยละ 26.11 ของสินทรัพย์หมุนเวียนชุมนุมสหกรณ์เครดิตยูเนี่ยน

ตารางที่ 6 สินทรัพย์หมุนเวียนของชุมนุมสหกรณ์ จำแนกตามประเภท ปี 2564 – 2565

ประเภท ชุมนุมสหกรณ์	สินทรัพย์หมุนเวียน (ล้านบาท)								สินทรัพย์ หมุนเวียน รวม ปี 2564
	ปี 2565								
	เงินสด และเงิน ฝาก ธนาคาร	เงินฝาก สหกรณ์ อื่น	เงินลงทุน ระยะสั้น	เงินให้ กู้ยืม ระยะสั้น - สุทธิ	ลูกหนี้ ระยะสั้น - สุทธิ	สินค้า คงเหลือ	สินทรัพย์ หมุนเวียน อื่น	รวม สินทรัพย์ หมุนเวียน	
เกษตร	730.06	423.13	-	460.49	175.41	86.64	132.12	2,007.85	1,837.65
ร้อยละ	36.36	21.07		22.93	8.74	4.32	6.58	100	
ประมง	0.90	-	-	-	-	-	0.09	0.99	6.66
ร้อยละ	90.91						9.09	100	
ปศุสัตว์	0.03	0.88	-	-	-	-	0.08	0.99	1.17
ร้อยละ	3.03	88.89					8.08	100	
ร้านค้า	11.57	11.26	-	0.25	6.45	0.65	0.19	30.37	41.34
ร้อยละ	38.10	37.08		0.82	21.24	2.14	0.63	100	
บริการ	0.94	0.09	-	0.06	0.01	-	0.02	1.12	1.56
ร้อยละ	83.93	8.04		5.36	0.89		1.78	100	
ออมทรัพย์	9,877.23	9,820.64	14,622.37	11,152.90	575.57	-	7,382.72	53,431.43	56,291.51
ร้อยละ	18.48	18.38	27.37	20.87	1.08		13.82	100	
เครดิตยูเนียน	303.64	261.05	55.00	340.50	7.35	22.12	173.51	1,163.17	1,831.95
ร้อยละ	26.11	22.44	4.73	29.27	0.63	1.90	14.92	100	
รวมทั้งสิ้น ปี 2565	10,924.37	10,517.05	14,677.37	11,954.20	764.79	109.41	7,688.73	56,635.92	60,011.84
ร้อยละ	19.29	18.57	25.91	21.11	1.35	0.19	13.58	100	
รวมทั้งสิ้น ปี 2564	9,871.33	7,128.74	11,805.42	23,641.19	303.27	106.92	7,154.97	60,011.84	
ร้อยละ	16.45	11.88	19.67	39.39	0.51	0.18	11.92	100	

หมายเหตุ : สินทรัพย์หมุนเวียนอื่น ประกอบด้วย เงินส่งชำระหนี้ระหว่างทาง ดอกเบี้ยเงินให้กู้ค้างรับ - สุทธิ และอื่นๆ

5.1.2 สินทรัพย์ไม่หมุนเวียน

ในภาพรวมชุมนุมสหกรณ์มีสินทรัพย์ไม่หมุนเวียนทั้งสิ้น 133,128.59 ล้านบาท ส่วนใหญ่เป็นเงินให้กู้ยืมระยะยาว – สุทธิ ร้อยละ 50.56 รองลงมาเป็นเงินลงทุนระยะยาว ร้อยละ 47.70 ของสินทรัพย์ไม่หมุนเวียนทั้งสิ้น มีรายละเอียดดังนี้

1) ชุมนุมสหกรณ์การเกษตร มีสินทรัพย์ไม่หมุนเวียน 1,432.31 ล้านบาท ส่วนใหญ่เป็นที่ดิน อาคารและอุปกรณ์ – สุทธิ ร้อยละ 79.79 รองลงมาเป็นเงินให้กู้ยืมระยะยาว – สุทธิ และสินทรัพย์ไม่มีตัวตน ร้อยละ 6.39 และร้อยละ 6.33 ของสินทรัพย์ไม่หมุนเวียนชุมนุมสหกรณ์การเกษตร ตามลำดับ

2) ชุมนุมสหกรณ์ประมง มีสินทรัพย์ไม่หมุนเวียน 0.37 ล้านบาท

3) ชุมนุมสหกรณ์นิคม ไม่มีสินทรัพย์ไม่หมุนเวียน

4) ชุมนุมสหกรณ์ร้านค้า มีสินทรัพย์ไม่หมุนเวียน 287.21 ล้านบาท ส่วนใหญ่เป็นที่ดิน อาคารและอุปกรณ์ – สุทธิ ร้อยละ 99.86 และเป็นเงินลงทุนระยะยาว ร้อยละ 0.14 ของสินทรัพย์ไม่หมุนเวียนชุมนุมสหกรณ์ร้านค้า

5) ชุมนุมสหกรณ์บริการ มีสินทรัพย์ไม่หมุนเวียน 0.06 ล้านบาท ส่วนใหญ่เป็นเงินลงทุนระยะยาว ร้อยละ 83.33 และที่ดิน อาคารและอุปกรณ์ - สุทธิ ร้อยละ 16.67 ของสินทรัพย์ไม่หมุนเวียนชุมนุมสหกรณ์บริการ

6) ชุมนุมสหกรณ์ออมทรัพย์ มีสินทรัพย์ไม่หมุนเวียน 126,973.28 ล้านบาท ส่วนใหญ่เป็นเงินให้กู้ยืมระยะยาว – สุทธิ ร้อยละ 51.61 รองลงมาเป็นเงินลงทุนระยะยาว ร้อยละ 48.07 ของสินทรัพย์ไม่หมุนเวียนชุมนุมสหกรณ์ออมทรัพย์

7) ชุมนุมสหกรณ์เครดิตยูเนียน มีสินทรัพย์ไม่หมุนเวียน 4,435.36 ล้านบาท ส่วนใหญ่เป็นเงินลงทุนระยะยาว ร้อยละ 54.57 รองลงมาเป็นเงินให้กู้ยืมระยะยาว - สุทธิ ร้อยละ 38.01 ของสินทรัพย์ไม่หมุนเวียนชุมนุมสหกรณ์เครดิตยูเนียน

ตารางที่ 7 สิ้นทรัพย์ไม่หมุนเวียนของชุมนุมสหกรณ์ จำแนกตามประเภท ปี 2564 – 2565

ประเภท ชุมนุมสหกรณ์	สิ้นทรัพย์ไม่หมุนเวียน (ล้านบาท)							
	ปี 2565							รวม สิ้นทรัพย์ ไม่หมุนเวียน ปี 2564
	เงินลงทุน ระยะยาว	เงินให้กู้ยืม ระยะยาว - สุทธิ	ลูกหนี้ ระยะยาว - สุทธิ	ที่ดิน อาคาร และอุปกรณ์ - สุทธิ	สิ้นทรัพย์ ไม่มี ตัวตน	สิ้นทรัพย์ ไม่หมุนเวียน อื่น	รวม สิ้นทรัพย์ ไม่หมุนเวียน	
เกษตร	46.04	91.57	6.95	1,142.78	90.67	54.30	1,432.31	1,522.73
ร้อยละ	3.21	6.39	0.49	79.79	6.33	3.79	100	
ประมง	-	-	-	-	-	0.37	0.37	0.11
ร้อยละ						100	100	
นิคม	-	-	-	-	-	-	-	0.01
ร้อยละ								
ร้านค้า	0.40	-	-	286.81	-	-	287.21	290.20
ร้อยละ	0.14			99.86			100	
บริการ	0.05	-	-	0.01	-	-	0.06	0.05
ร้อยละ	83.33			16.67			100	
ออมทรัพย์	61,031.17	65,526.48	-	283	123.49	9.14	126,973.28	122,590.13
ร้อยละ	48.07	51.61		0.22	0.10	0.01	100	
เครดิตยูเนียน	2,420.25	1,685.84	10.75	297.25	3.93	17.34	4,435.36	3,889.20
ร้อยละ	54.57	38.01	0.24	6.70	0.09	0.39	100	
รวมทั้งสิ้น ปี 2565	63,497.91	67,303.89	17.70	2,009.85	218.09	81.15	133,128.59	128,292.43
ร้อยละ	47.70	50.56	0.01	1.51	0.16	0.06	100	
รวมทั้งสิ้น ปี 2564	61,485.57	64,190.75	84.59	2,099.72	222.8	209	128,292.43	
ร้อยละ	47.93	50.03	0.07	1.64	0.17	0.16	100	



5.2 หนี้สิน

ชุมนุมสหกรณ์มีหนี้สินทั้งสิ้น 149,040.58 ล้านบาท หรือร้อยละ 78.54 ของทุนดำเนินงาน เป็นหนี้สินหมุนเวียน 148,107.49 ล้านบาท หรือร้อยละ 99.37 และหนี้สินไม่หมุนเวียน 933.09 ล้านบาท หรือร้อยละ 0.63 ของหนี้สินทั้งสิ้น มีรายละเอียดดังนี้

5.2.1 หนี้สินหมุนเวียน

ในภาพรวมชุมนุมสหกรณ์มีหนี้สินหมุนเวียนทั้งสิ้น 148,107.49 ล้านบาท ส่วนใหญ่เป็นเงินรับฝาก ร้อยละ 84.87 รองลงมาเป็นเงินเบิกเกินบัญชีธนาคารและเงินกู้ยืมระยะสั้น ร้อยละ 14.11 ของหนี้สินหมุนเวียนทั้งสิ้น มีรายละเอียดดังนี้

1) ชุมชุมสหกรณ์การเกษตร มีหนี้สินหมุนเวียน 2,818.56 ล้านบาท ส่วนใหญ่เป็นเงินเบิกเกินบัญชีธนาคารและเงินกู้ยืมระยะสั้น ร้อยละ 34.60 รองลงมาเป็นเงินรับฝาก ร้อยละ 32.67 ของหนี้สินหมุนเวียนชุมนุมสหกรณ์การเกษตร

2) ชุมชุมสหกรณ์ประมง มีหนี้สินหมุนเวียน 0.61 ล้านบาท ส่วนใหญ่เป็นหนี้สินหมุนเวียนอื่น ร้อยละ 67.21 รองลงมาเป็นเจ้าของหนี้การค้า ร้อยละ 26.23 ของหนี้สินหมุนเวียนชุมนุมสหกรณ์ประมง

3) ชุมชุมสหกรณ์นิคม มีหนี้สินหมุนเวียน 0.88 ล้านบาท ทั้งหมดเป็นเงินรับฝาก

4) ชุมชุมสหกรณ์ร้านค้า มีหนี้สินหมุนเวียน 295.21 ล้านบาท ส่วนใหญ่เป็นเงินรับฝาก ร้อยละ 97.62 รองลงมาเป็นเจ้าหนี้การค้า ร้อยละ 2.36 ของหนี้สินหมุนเวียนชุมนุมสหกรณ์ร้านค้า

5) ชุมชุมสหกรณ์บริการ มีหนี้สินหมุนเวียน 0.36 ล้านบาท ส่วนใหญ่เป็นเงินรับฝาก ร้อยละ 77.78 และหนี้สินหมุนเวียนอื่น ร้อยละ 22.22 ของหนี้สินหมุนเวียนชุมนุมสหกรณ์บริการ

6) ชุมชุมสหกรณ์ออมทรัพย์ มีหนี้สินหมุนเวียน 140,544.40 ล้านบาท ส่วนใหญ่เป็นเงินรับฝาก ร้อยละ 87.19 รองลงมาเป็นเงินเบิกเกินบัญชีธนาคารและเงินกู้ยืมระยะสั้น ร้อยละ 12.49 ของหนี้สินหมุนเวียนชุมนุมสหกรณ์ออมทรัพย์

7) ชุมชุมสหกรณ์เครดิตยูเนียน มีหนี้สินหมุนเวียน 4,447.47 ล้านบาท ส่วนใหญ่เป็นเงินเบิกเกินบัญชีธนาคารและเงินกู้ยืมระยะสั้น ร้อยละ 53.41 รองลงมาเป็นเงินรับฝาก ร้อยละ 43.98 ของหนี้สินหมุนเวียนชุมนุมสหกรณ์เครดิตยูเนียน

ตารางที่ 8 หนี้สินหมุนเวียนของชุมนุมสหกรณ์ จำแนกตามประเภท ปี 2564 – 2565

ประเภทชุมนุมสหกรณ์	หนี้สินหมุนเวียน (ล้านบาท)						
	ปี 2565						รวมหนี้สิน หมุนเวียนปี 2564
	เงินเบิกเกิน บัญชีธนาคาร และเงินกู้ยืม ระยะสั้น	เจ้าหนี้ การค้า	ส่วนหนี้สิน ไม่หมุนเวียน กำหนดชำระ หนึ่งปี	เงินรับฝาก	หนี้สิน หมุนเวียน อื่น	รวม หนี้สิน หมุนเวียน	
เกษตร	975.36	242.03	287.64	920.82	392.71	2,818.56	2,662.06
ร้อยละ	34.60	8.59	10.21	32.67	13.93	100	
ประมง	-	0.16	-	0.04	0.41	0.61	6.23
ร้อยละ		26.23		6.56	67.21	100	
นิคม	-	-	-	0.88	-	0.88	1.00
ร้อยละ				100		100	
ร้านค้า	-	6.98	-	288.17	0.06	295.21	306.08
ร้อยละ		2.36		97.62	0.02	100	
บริการ	-	-	-	0.28	0.08	0.36	1.33
ร้อยละ				77.78	22.22	100	
ออมทรัพย์	17,548.40	-	6.50	122,534.68	454.82	140,544.40	139,120.87
ร้อยละ	12.49		-	87.19	0.32	100	
เครดิตยูเนียน	2,375.36	41.6	1.31	1,956.17	73.03	4,447.47	4,476.80
ร้อยละ	53.41	0.94	0.03	43.98	1.64	100	
รวมทั้งสิ้น ปี 2565	20,899.12	290.77	295.45	125,701.04	921.11	148,107.49	146,574.37
ร้อยละ	14.11	0.20	0.20	84.87	0.62	100	
รวมทั้งสิ้น ปี 2564	17,191.13	233.06	291.29	127,938.96	919.93	146,574.37	
ร้อยละ	11.73	0.16	0.2	87.28	0.63	100	

หมายเหตุ: หนี้สินหมุนเวียนอื่น ประกอบด้วย ค่าบำรุงสันนิบาตสหกรณ์ค้างจ่าย และอื่นๆ

5.2.2 หนี้สินไม่หมุนเวียน

ในภาพรวมชุมนุมสหกรณ์มีหนี้สินไม่หมุนเวียนทั้งสิ้น 933.09 ล้านบาท ส่วนใหญ่เป็นเงินกู้ยืมระยะยาว ร้อยละ 56.92 รองลงมาเป็นหนี้สินไม่หมุนเวียนอื่น ร้อยละ 43.01 ของหนี้สินไม่หมุนเวียนทั้งสิ้น มีรายละเอียดดังนี้

1) ชุมนุมสหกรณ์การเกษตร มีหนี้สินไม่หมุนเวียน 855.60 ล้านบาท ส่วนใหญ่เป็นเงินกู้ยืมระยะยาว ร้อยละ 55.97 รองลงมาเป็นหนี้สินไม่หมุนเวียนอื่น ร้อยละ 43.96 ของหนี้สินไม่หมุนเวียนชุมนุมสหกรณ์การเกษตร

2) ชุมนุมสหกรณ์ประมง มีหนี้สินไม่หมุนเวียน 0.02 ล้านบาท

3) ชุมนุมสหกรณ์นิคม ไม่มีหนี้สินไม่หมุนเวียน

4) ชุมนุมสหกรณ์ร้านค้า มีหนี้สินไม่หมุนเวียน 3.61 ล้านบาท

5) ชุมนุมสหกรณ์บริการ ไม่มีหนี้สินไม่หมุนเวียน

6) ชุมนุมสหกรณ์ออมทรัพย์ มีหนี้สินไม่หมุนเวียน 35.94 ล้านบาท เป็นเงินกู้ยืมระยะยาว ร้อยละ 53.98 และหนี้สินไม่หมุนเวียนอื่น ร้อยละ 46.02 ของหนี้สินไม่หมุนเวียนชุมนุมสหกรณ์ออมทรัพย์

7) ชุมนุมสหกรณ์เครดิตยูเนียน มีหนี้สินไม่หมุนเวียน 37.92 ล้านบาท เป็นเงินกู้ยืมระยะยาว ร้อยละ 86.58 และหนี้สินไม่หมุนเวียนอื่น ร้อยละ 13.42 ของหนี้สินไม่หมุนเวียนชุมนุมสหกรณ์เครดิตยูเนียน

ตารางที่ 9 หนี้สินไม่หมุนเวียนของชุมนุมสหกรณ์ จำแนกตามประเภท ปี 2564 – 2565

ประเภทชุมนุมสหกรณ์	หนี้สินไม่หมุนเวียน (ล้านบาท)				
	ปี 2565				รวมหนี้สิน ไม่หมุนเวียน ปี 2564
	เงินกู้ยืม ระยะยาว	เจ้าหนี้ค่าเช่าซื้อ สินทรัพย์	หนี้สิน ไม่หมุนเวียนอื่น	รวมหนี้สิน ไม่หมุนเวียน	
เกษตร	478.86	0.65	376.09	855.60	807.53
ร้อยละ	55.97	0.08	43.96	100	
ประมง	-	-	0.02	0.02	0.03
ร้อยละ			100	100	
นิคม	-	-	-	-	0.01
ร้อยละ					
ร้านค้า	-	-	3.61	3.61	5.58
ร้อยละ			100	100	
บริการ	-	-	-	-	-
ร้อยละ					
ออมทรัพย์	19.40	-	16.54	35.94	22.16
ร้อยละ	53.98		46.02	100	
เครดิตยูเนียน	32.83	-	5.09	37.92	11.77
ร้อยละ	86.58		13.42	100	
รวมทั้งสิ้น ปี 2565	531.09	0.65	401.35	933.09	847.08
ร้อยละ	56.92	0.07	43.01	100	
รวมทั้งสิ้น ปี 2564	422.38	424.05	0.65	847.08	
ร้อยละ	49.86	50.06	0.08	100	

หมายเหตุ : หนี้สินไม่หมุนเวียนอื่น ประกอบด้วย เจ้าหนี้ค่าเช่าซื้อสินทรัพย์ และอื่นๆ

5.3 ทุนของชุมชนเกษตรกรรม

ชุมชนเกษตรกรรมมีทุนของชุมชนเกษตรกรรมทั้งสิ้น 40,723.93 ล้านบาท หรือร้อยละ 21.46 ของทุนดำเนินงาน มีรายละเอียดดังนี้

1) ชุมชนเกษตรกรรมการเกษตร มีทุนของชุมชนเกษตรกรรม (234.00) ล้านบาท ซึ่งเกิดจากการขาดทุน สะสมและอื่น ๆ 6.35 เท่า ของทุนของชุมชนเกษตรกรรมสหกรณ์การเกษตร ทำให้ทุนของชุมชนเกษตรกรรมการเกษตรติดลบ

2) ชุมชนเกษตรกรรมประมง มีทุนของชุมชนเกษตรกรรม 0.73 ล้านบาท ส่วนใหญ่เป็นทุนเรือนหุ้น ร้อยละ 38.36 มีรองลงมาเป็นกำไรสุทธิ ร้อยละ 31.51 ของทุนของชุมชนเกษตรกรรมประมง

3) ชุมชนเกษตรกรรมนิคม ทุนของชุมชนเกษตรกรรม 0.11 ล้านบาท เป็นทุนเรือนหุ้น 1.27 เท่า และขาดทุนสะสมและอื่น ๆ ร้อยละ 27.27 ของทุนของชุมชนเกษตรกรรมนิคม

4) ชุมชนเกษตรกรรมร้านค้า มีทุนของชุมชนเกษตรกรรม 18.76 ล้านบาท ส่วนใหญ่เป็นขาดทุนสะสม ร้อยละ 92.75 รองลงมาเป็นทุนเรือนหุ้น ร้อยละ 5.22 ของทุนของชุมชนเกษตรกรรมร้านค้า

5) ชุมชนเกษตรกรรมบริการ ทุนของชุมชนเกษตรกรรม 0.82 ล้านบาท ส่วนใหญ่เป็นทุนเรือนหุ้น 1.50 เท่าแต่มีขาดทุนสะสมและอื่น ๆ ร้อยละ (65.86) ของทุนของชุมชนเกษตรกรรมบริการ

6) ชุมชนเกษตรกรรมออมทรัพย์ มีทุนของชุมชนเกษตรกรรม 39,824.37 ล้านบาท ส่วนใหญ่เป็นทุนเรือนหุ้น ร้อยละ 92.25 รองลงมาเป็นทุนสำรอง ร้อยละ 7.35 ของทุนของชุมชนเกษตรกรรมออมทรัพย์

7) ชุมชนเกษตรกรรมเครดิตยูเนียน ทุนของชุมชนเกษตรกรรม 1,113.14 ล้านบาท ส่วนใหญ่เป็นทุนเรือนหุ้น ร้อยละ 73.09 รองลงมาเป็นทุนสำรอง ร้อยละ 24.42 ของทุนของชุมชนเกษตรกรรมเครดิตยูเนียน

ตารางที่ 10 ทุนของชุมนุมสหกรณ์ จำแนกตามประเภท ปี 2564 – 2565

ประเภทชุมนุมสหกรณ์	ทุนของชุมนุมสหกรณ์ (ล้านบาท)						
	ปี 2565						รวมทุนของชุมนุมสหกรณ์ปี 2564
	ทุนเรือนหุ้น	ทุนสำรอง	ทุนสะสมตามข้อบังคับระเบียบและอื่น ๆ	กำไร (ขาดทุน) สะสมและอื่น ๆ	กำไรสุทธิ	รวมทุนของชุมนุมสหกรณ์	
เกษตร	372.39	617.12	207.21	(1,485.71)	54.99	(234.00)	(109.21)
ร้อยละ	1.59 เท่า	2.63 เท่า	88.55	(6.35 เท่า)	23.50	100	
ประมง	0.28	0.12	0.1	-	0.23	0.73	0.51
ร้อยละ	38.36	16.44	13.70		31.51	100	
ปศุสัตว์	0.14	-	-	(0.03)	-	0.11	0.17
ร้อยละ	1.27 เท่า			(27.27)		100	
ร้านค้า	0.98	-	0.38	17.40	-	18.76	19.88
ร้อยละ	5.22		2.03	92.75		100	
บริการ	1.23	0.06	0.06	(0.54)	0.01	0.82	0.28
ร้อยละ	1.50 เท่า	7.32	7.32	(65.86)	1.22	100	
ออมทรัพย์	36,737.68	2,928.38	816.41	(3,006.84)	2,348.74	39,824.37	39,738.61
ร้อยละ	92.25	7.35	2.05	(7.55)	5.90	100	
เครดิตยูเนียน	813.63	271.87	217.91	(216.03)	25.76	1,113.14	1,232.58
ร้อยละ	73.09	24.42	19.58	(19.41)	2.32	100	
รวมทั้งสิ้น ปี 2565	37,926.33	3,817.55	1,242.07	(4,691.75)	2,429.73	40,723.93	40,882.82
ร้อยละ	93.13	9.37	3.05	(11.52)	5.97	100	
รวมทั้งสิ้น ปี 2564	36,685.29	3,568.85	1,213.32	(2,881.09)	2,296.45	40,882.82	
ร้อยละ	89.73	8.73	2.97	(7.05)	5.62	100	

หมายเหตุ : กำไร (ขาดทุน) สะสมและอื่น ๆ ประกอบด้วย กำไร (ขาดทุน) จากเงินลงทุนที่ยังไม่เกิดขึ้น ส่วนเกินทุนจากการตีราคาสินทรัพย์ ส่วนเกินมูลค่าที่ดินแทนการชำระหนี้รอขาย และขาดทุนสะสม

6. ผลการดำเนินงาน

6.1 รายได้

ชุมนุมสหกรณ์มีรายได้ทั้งสิ้น 14,573.82 ล้านบาท ประกอบด้วย รายได้ธุรกิจหลัก 14,159.32 ล้านบาท หรือร้อยละ 97.16 รองลงมาเป็นรายได้อื่น 312.51 ล้านบาท หรือร้อยละ 2.14 และรายได้เฉพาะธุรกิจ 101.99 ล้านบาท หรือร้อยละ 0.70 ของรายได้ทั้งสิ้น

6.2 ค่าใช้จ่าย

ชุมนุมสหกรณ์มีค่าใช้จ่ายทั้งสิ้น 12,494.29 ล้านบาท หรือร้อยละ 85.73 ของรายได้ทั้งสิ้น ประกอบด้วย ต้นทุนธุรกิจหลัก 11,299.27 ล้านบาท หรือร้อยละ 77.53 รองลงมาเป็น ค่าใช้จ่ายดำเนินงาน 731.70 ล้านบาท หรือร้อยละ 5.02 และค่าใช้จ่ายเฉพาะธุรกิจ 463.32 ล้านบาท หรือร้อยละ 3.18 ของรายได้ทั้งสิ้น

6.3 กำไร (ขาดทุน) สุทธิ

ในภาพรวมชุมนุมสหกรณ์มีผลกำไรสุทธิ จำนวน 2,079.53 ล้านบาท หรือร้อยละ 14.27 ผลการดำเนินงานในภาพรวมชุมนุมสหกรณ์ที่รวบรวมข้อมูลได้ จำนวน 100 ชุมชนสหกรณ์ มีผลการดำเนินงาน ดังนี้

- กำไรสุทธิ จำนวน 61 แห่ง จำนวนเงิน 2,454.71 ล้านบาท
- ขาดทุนสุทธิ จำนวน 39 แห่ง จำนวนเงิน 375.18 ล้านบาท

ผลการดำเนินงานชุมนุมสหกรณ์ตามประเภทชุมนุมสหกรณ์ มีผลการดำเนินงาน ดังนี้

1) ชุมชนสหกรณ์การเกษตร มีรายได้ทั้งสิ้น 7,364.01 ล้านบาท มีค่าใช้จ่ายทั้งสิ้น 7,637.10 ล้านบาท หรือเป็น 1.04 เท่า ของรายได้ชุมนุมสหกรณ์การเกษตร มีผลการดำเนินงาน ขาดทุน 273.09 ล้านบาท มีรายละเอียด ดังนี้

- กำไรสุทธิ จำนวน 47 แห่ง จำนวนเงิน 77.47 ล้านบาท
- ขาดทุนสุทธิ จำนวน 33 แห่ง จำนวนเงิน 350.57 ล้านบาท

2) ชุมชนสหกรณ์ประมง มีรายได้ทั้งสิ้น 16.27 ล้านบาท มีค่าใช้จ่ายทั้งสิ้น 16.04 ล้านบาท หรือร้อยละ 98.59 ของรายได้ชุมนุมสหกรณ์ประมง ผลการดำเนินงานมีกำไร 0.23 ล้านบาท หรือร้อยละ 1.41 ของรายได้ชุมนุมสหกรณ์ประมง โดยชุมนุมสหกรณ์ประมงมี 2 แห่ง ซึ่งมีผลกำไรทั้ง 2 แห่ง

3) ชุมนุมสหกรณ์นิคม มีรายได้ทั้งสิ้น 0.01 ล้านบาท มีค่าใช้จ่ายทั้งสิ้น 0.05 ล้านบาท หรือเป็น 5 เท่า ของรายได้ชุมนุมสหกรณ์นิคม ผลการดำเนินงานขาดทุน 0.04 ล้านบาท หรือเป็น 4 เท่า ของรายได้ชุมนุมสหกรณ์นิคม โดยชุมนุมสหกรณ์นิคมมี 1 แห่ง

4) ชุมนุมสหกรณ์ร้านค้า มีรายได้ทั้งสิ้น 235.30 ล้านบาท มีค่าใช้จ่ายทั้งสิ้น 233.25 ล้านบาท หรือร้อยละ 99.13 ของรายได้ชุมนุมสหกรณ์ร้านค้า ผลการดำเนินงานมีกำไร 2.05 ล้านบาท หรือร้อยละ 0.87 ของรายได้ชุมนุมสหกรณ์ร้านค้า โดยชุมนุมสหกรณ์ร้านค้ามี 1 แห่ง

5) ชุมนุมสหกรณ์บริการ มีรายได้ทั้งสิ้น 0.19 ล้านบาท มีค่าใช้จ่ายทั้งสิ้น 0.28 ล้านบาท หรือเป็น 1.47 เท่า ของรายได้ชุมนุมสหกรณ์บริการ ผลการดำเนินงานขาดทุน 0.09 ล้านบาท หรือร้อยละ 47.37 ของรายได้ชุมนุมสหกรณ์บริการ โดยชุมนุมสหกรณ์บริการมี 4 แห่ง มีผลกำไร 2 แห่ง เป็นจำนวนเงิน 0.01 ล้านบาท และ ขาดทุน 2 แห่ง เป็นจำนวนเงิน 0.10 ล้านบาท

6) ชุมนุมสหกรณ์ออมทรัพย์ มีรายได้ทั้งสิ้น 6,555.27 ล้านบาท มีค่าใช้จ่ายทั้งสิ้น 4,226.78 ล้านบาท หรือร้อยละ 64.48 ของรายได้ชุมนุมสหกรณ์ออมทรัพย์ ผลการดำเนินงานมีกำไร 2,328.49 ล้านบาท หรือร้อยละ 35.52 ของรายได้ชุมนุมสหกรณ์ออมทรัพย์ มีรายละเอียดดังนี้

- กำไรสุทธิ จำนวน 7 แห่ง จำนวนเงิน 2,348.74 ล้านบาท
- ขาดทุนสุทธิ จำนวน 2 แห่ง จำนวนเงิน 20.24 ล้านบาท

7) ชุมนุมสหกรณ์เครดิตยูเนียน มีรายได้ทั้งสิ้น 402.77 ล้านบาท มีค่าใช้จ่ายทั้งสิ้น 380.79 ล้านบาท หรือร้อยละ 94.54 ของรายได้ชุมนุมสหกรณ์เครดิตยูเนียน ผลการดำเนินงานมีกำไร 21.98 ล้านบาท หรือร้อยละ 5.46 ของรายได้ชุมนุมสหกรณ์เครดิตยูเนียน โดยชุมนุมสหกรณ์เครดิตยูเนียนมี 3 แห่ง มีผลกำไร 2 แห่ง เป็นจำนวนเงิน 26.21 ล้านบาท และขาดทุน 1 แห่ง เป็นจำนวนเงิน 4.24 ล้านบาท



ตารางที่ 11 ผลการดำเนินงานของชุมนุมสหกรณ์ จำแนกตามประเภท ปี 2564 – 2565

ประเภท ชุมนุมสหกรณ์	ผลการดำเนินงาน (ล้านบาท)									
	ปี 2565									กำไร (ขาดทุน) สุทธิ ปี 2564
	รายได้				ค่าใช้จ่าย				กำไร (ขาดทุน) สุทธิ	
	รายได้ ธุรกิจหลัก	รายได้ เฉพาะ ธุรกิจ	รายได้ อื่น	รวม รายได้	ต้นทุน ธุรกิจหลัก	ค่าใช้จ่าย เฉพาะ ธุรกิจ	ค่าใช้จ่าย ดำเนินงาน	รวม ค่าใช้จ่าย		
เกษตร	7,123.17	61.95	178.89	7,364.01	7,045.86	366.14	225.10	7,637.10	(273.09)	(497.44)
ร้อยละ	96.73	0.84	2.43	100	95.68	4.97	3.06	103.71	(3.71)	
ประมง	16.27	-	-	16.27	15.86	-	0.18	16.04	0.23	0.21
ร้อยละ	100			100	97.48		1.11	98.59	1.41	1.51
นิคม	-	-	0.01	0.01	-	-	0.05	0.05	(0.04)	-
ร้อยละ			100	100			5 เท่า	5 เท่า	4 เท่า	
ร้านค้า	192.09	39.97	3.24	235.30	188.71	39.98	4.56	233.25	2.05	15.17
ร้อยละ	81.63	16.99	1.38	100	80.20	16.99	1.94	99.13	0.87	3.51
บริการ	0.10	-	0.09	0.19	0.02	0.04	0.22	0.28	(0.09)	0.06
ร้อยละ	52.63		47.37	100	10.53	21.05	1.16 เท่า	1.47 เท่า	(47.37)	19.35
ออมทรัพย์	6,536.37	-	18.90	6,555.27	3,900.83	-	325.95	4226.78	2,328.49	2,037.44
ร้อยละ	99.71		0.29	100	59.51		4.97	64.48	35.52	28.6
เครดิตยูเนียน	291.32	0.07	111.38	402.77	147.99	57.16	175.64	380.79	21.98	(10.20)
ร้อยละ	72.33	0.02	27.65	100	36.74	14.19	43.61	94.54	5.46	(3.96)
รวมทั้งสิ้น ปี 2565	14,159.32	101.99	312.51	14,573.82	11,299.27	463.32	731.70	12,494.29	2,079.53	1,545.24
ร้อยละ	97.16	0.70	2.14	100	77.53	3.18	5.02	85.73	14.27	
รวมทั้งสิ้น ปี 2564	13,917.00	74.08	320.69	14,311.77	11,398.86	676.76	690.91	12,766.53	1,545.24	
ร้อยละ	97.24	2.76	0.00	100	79.65	9.56	0.00	89.20	10.80	

หมายเหตุ : ร้อยละของรายได้รวม

ภาพที่ 5 แสดงผลการดำเนินงานของชุมนุมสหกรณ์

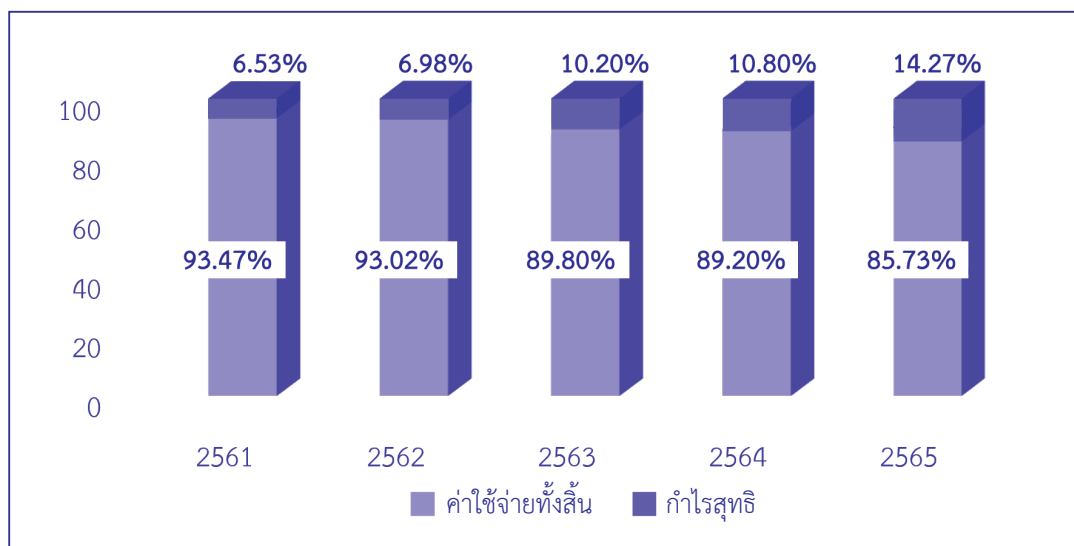

7. แหล่งที่มาและใช้ไปของเงินทุน

ชุมนุมสหกรณ์มีทุนดำเนินงานทั้งสิ้น 189,764.51 ล้านบาท โดยแหล่งที่มาและแหล่งใช้ไปของเงินทุน มีรายละเอียด ดังนี้

7.1 แหล่งที่มาของเงินทุน

แหล่งที่มาของเงินทุนของชุมนุมสหกรณ์ในภาพรวม ส่วนใหญ่เป็นส่วนของหนี้สิน ร้อยละ 78.54 ของทุนดำเนินงานทั้งสิ้น โดยหนี้สินส่วนใหญ่เป็นเงินรับฝากจากสมาชิก ร้อยละ 63.33 รองลงมาเป็นเงินกู้ยืมและเครดิตการค้า ร้อยละ 11.60 ที่เหลือร้อยละ 3.61 ของทุนดำเนินงานทั้งสิ้น เป็นเงินรับฝากสหกรณ์อื่น และหนี้สินอื่น ตามลำดับ ส่วนทุนของสหกรณ์มีเพียง ร้อยละ 21.46 ของทุนดำเนินงานทั้งสิ้น

พิจารณาตามประเภทของชุมนุมสหกรณ์ พบว่า แหล่งที่มาของเงินทุนชุมนุมสหกรณ์ การเกษตร และชุมนุมสหกรณ์เครดิตยูเนียน ส่วนใหญ่เป็นเงินกู้ยืมและเครดิตการค้า ชุมชนสหกรณ์ นิคม และชุมนุมสหกรณ์ออมทรัพย์ ส่วนใหญ่เป็นเงินรับฝากจากสมาชิก ชุมชนสหกรณ์ร้านค้า ส่วนใหญ่เป็นเงินรับฝากสหกรณ์อื่น ส่วนชุมนุมสหกรณ์ประมง และชุมนุมสหกรณ์บริการ ส่วนใหญ่เป็นทุนของชุมนุมสหกรณ์

ตารางที่ 12 แหล่งที่มาของเงินทุนชุมชนสหกรณ์ จำแนกตามประเภท ปี 2564 – 2565

ประเภทชุมชนสหกรณ์	แหล่งที่มาของเงินทุน (ล้านบาท)						รวมแหล่งที่มาของเงินทุนปี 2564
	ทุนของชุมชนสหกรณ์	เงินรับฝากจากสมาชิก	เงินรับฝากสหกรณ์อื่น	เงินกู้ยืมและเครดิตการค้า	หนี้สินอื่น	รวมแหล่งที่มาของเงินทุน	
เกษตร	(234.00)	879.67	41.15	1,984.54	768.8	3,440.16	3,360.38
ร้อยละ	(6.80)	25.57	1.19	57.69	22.35	100	
ประมง	0.73	0.04	-	0.16	0.43	1.36	6.77
ร้อยละ	53.68	2.94		11.76	31.62	100	
นิคม	0.11	0.88	-	-	-	0.99	1.18
ร้อยละ	11.11	88.89				100	
ร้านค้า	18.76	-	288.17	6.98	3.67	317.58	331.54
ร้อยละ	5.91		90.74	2.20	1.15	100	
บริการ	0.82	0.28	-	-	0.08	1.18	1.61
ร้อยละ	69.49	23.73			6.78	100	
ออมทรัพย์	39,824.37	117,333.23	5,201.45	17,574.30	471.36	180,404.71	178,881.64
ร้อยละ	22.08	65.04	2.88	9.74	0.26	100	
เครดิตยูเนียน	1,113.14	1,955.09	1.08	2,451.10	78.12	5,598.53	5,721.15
ร้อยละ	19.88	34.92	0.02	43.78	1.40	100	100
รวมทั้งสิ้น ปี 2565	40,723.93	120,169.19	5,531.85	22,017.08	1,322.46	189,764.51	188,304.27
ร้อยละ	21.46	63.33	2.91	11.60	0.70	100.00	
รวมทั้งสิ้น ปี 2564	40,882.82	123,412.73	4,526.23	18,138.51	1,343.98	188,304.27	
ร้อยละ	21.71	65.54	2.41	9.63	0.71	100	

3.7.2 แหล่งใช้ไปของเงินทุน

ชุมชนสหกรณ์ในภาพรวมลงทุนในสินทรัพย์ ส่วนใหญ่เป็นเงินลงทุน ร้อยละ 41.19 รองลงมาเป็นเงินให้กู้ยืมแก่สมาชิก – สุทธิ ร้อยละ 38.26 และเงินสด/เงินฝากธนาคารและสหกรณ์อื่น ร้อยละ 11.30 ที่เหลือร้อยละ 9.25 ของสินทรัพย์ทั้งสิ้น เป็นสินทรัพย์อื่น เงินให้กู้ยืมแก่สหกรณ์อื่น – สุทธิ และลูกหนี้อื่น - สุทธิ ตามลำดับ

พิจารณาตามประเภทของชุมนุมสหกรณ์ พบว่า สินทรัพย์ของชุมนุมสหกรณ์การเกษตร และชุมนุมสหกรณ์ร้านค้า ส่วนใหญ่เป็นสินทรัพย์อื่น ชุมชนสหกรณ์ประมง ชุมชนสหกรณ์นิคม และชุมนุมสหกรณ์บริการ ส่วนใหญ่เป็นเงินสด/เงินฝากธนาคารและสหกรณ์อื่น ส่วนชุมนุมสหกรณ์ออมทรัพย์ และชุมนุมสหกรณ์เครดิตยูเนียน ส่วนใหญ่เป็นเงินลงทุน

ตารางที่ 13 แหล่งใช้ไปของเงินทุนชุมนุมสหกรณ์ จำแนกตามประเภท ปี 2564 – 2565

ประเภทชุมนุมสหกรณ์	แหล่งใช้ไปของเงินทุน (ล้านบาท)							รวมแหล่งใช้ไปของเงินทุนปี 2564
	ปี 2565							
	เงินสด/เงินฝากธนาคารและสหกรณ์อื่น	เงินลงทุน	เงินให้กู้ยืมแก่สมาชิก - สุทธิ	เงินให้กู้ยืมแก่สหกรณ์อื่น - สุทธิ	ลูกหนี้อื่น - สุทธิ	สินทรัพย์อื่น	รวมแหล่งใช้ไปของเงินทุน	
เกษตร	1,153.19	46.04	543.46	8.60	182.36	1,506.51	3,440.16	3,360.38
ร้อยละ	33.52	1.34	15.80	0.25	5.30	43.79	100	
ประมง	0.90	-	-	-	-	0.46	1.36	6.77
ร้อยละ	66.18					33.82	100	
นิคม	0.91	-	-	-	-	0.08	0.99	1.18
ร้อยละ	91.92					8.08	100	
ร้านค้า	22.83	0.40	0.25	-	6.45	287.65	317.58	331.54
ร้อยละ	7.19	0.13	0.08		2.03	90.57	100	
บริการ	1.03	0.05	0.06	-	0.01	0.03	1.18	1.61
ร้อยละ	87.29	4.24	5.08		0.85	2.54	100	
ออมทรัพย์	19,697.87	75,653.54	70,034.59	6,644.79	575.57	7,798.35	180,404.71	178,881.64
ร้อยละ	10.92	41.94	38.82	3.68	0.32	4.32	100	
เครดิตยูเนียน	564.69	2,475.25	2,026.34	-	18.10	514.15	5,598.53	5,721.15
ร้อยละ	10.09	44.21	36.20		0.32	9.18	100	
รวมทั้งสิ้น ปี 2565	21,441.42	78,175.28	72,604.70	6,653.39	782.49	10,107.23	189,764.51	188,304.27
ร้อยละ	11.30	41.19	38.26	3.51	0.41	5.33	100	
รวมทั้งสิ้น ปี 2564	17,000.07	73,290.99	81,166.76	6,665.18	387.86	9,793.41	188,304.27	
ร้อยละ	9.03	38.92	43.1	3.54	0.21	5.20	100	

8. ภาวะเศรษฐกิจทางการเงิน

กรมตรวจบัญชีสหกรณ์ ได้ประยุกต์ใช้ CAMELS Analysis ในการวิเคราะห์ภาวะเศรษฐกิจทางการเงินของสหกรณ์และกลุ่มเกษตรกรอย่างเป็นระบบและเป็นมาตรฐานเดียวกัน ดังนี้

มิติที่ 1 ความเพียงพอของเงินทุนต่อความเสี่ยง



ด้านความเพียงพอของเงินทุนต่อความเสี่ยง

ชุมนุมสหกรณ์มีทุนดำเนินงานทั้งสิ้น 189,764.51 ล้านบาท บริหารเงินส่วนใหญ่เป็นเงินรับฝากจากสมาชิก ร้อยละ 63.33 รองลงมาเป็นทุนของชุมนุมสหกรณ์ ร้อยละ 21.46 ของทุนดำเนินงานทั้งสิ้น ส่วนที่เหลือประกอบด้วยเงินกู้ยืมและเครดิตการค้า เงินรับฝากจากสหกรณ์และหนี้สินอื่นๆ ตามลำดับ แสดงให้เห็นว่าชุมนุมสหกรณ์มีการจัดหาเงินทุนส่วนใหญ่มาจากการก่อหนี้เป็นหลัก โดยมีอัตราส่วนหนี้สินต่อทุนสูงถึง 3.66 เท่า ทำให้ชุมนุมสหกรณ์มีเงินทุนไม่เพียงพอต่อการชำระหนี้ได้หมด เจ้าหนี้มีความเสี่ยงที่จะไม่ได้รับการชำระหนี้ แต่เนื่องด้วยหนี้สินของชุมนุมสหกรณ์เป็นเงินรับฝากจากสมาชิกเป็นส่วนใหญ่ ทำให้ความเสี่ยงในการบริหารจัดการหนี้ลดลง เนื่องจากโอกาสที่สมาชิกจะถอนเงินออกพร้อมกันหมดค่อนข้างน้อย แต่ชุมนุมสหกรณ์การเกษตร และสหกรณ์ชุมนุมเครดิตยูเนียน ที่มีความเสี่ยงค่อนข้างสูงที่จะชำระหนี้ไม่ได้ตามกำหนด เนื่องจากหนี้สินส่วนใหญ่เป็นหนี้ที่เกิดจากภายนอก

มิติที่ 2 คุณภาพของสินทรัพย์

สินทรัพย์			
189,764,509,988.58 บาท			
ผลตอบแทนต่อสินทรัพย์			
1.100 %			

การลงทุนในสินทรัพย์			
เงินสด/เงินฝากธนาคาร/ตค.	21,441,415,879.69	บาท	11.30 %
ลูกหนี้	81,263,595,328.99	บาท	42.82 %
(ค่าเผื่อหนี้สงสัยจะสูญ)	1,223,010,918.39	บาท	0.64 %
ที่ดิน/อาคาร/อุปกรณ์	2,009,841,970.68	บาท	1.06 %
หลักทรัพย์/ตราสาร	78,175,285,760.50	บาท	41.20 %
สินค้าและอื่นๆ	8,097,381,967.11	บาท	4.27 %
NPL/หนี้ชำระไม่ได้ตามกำหนด	234,438,569.03	บาท	
หรืออัตราหนี้ค้างชำระ	0.378		%

อัตราหมุนของสินทรัพย์			
0.075 รอบ			
รายได้สุทธิหลัก			
14,159,324,750.45		บาท	
การเติบโตของสินทรัพย์			
0.775		%	

ด้านคุณภาพสินทรัพย์

ขุมนุมนสหกรณ์มีสินทรัพย์ทั้งสิ้น 189,764.51 ล้านบาท ส่วนใหญ่เป็นลูกหนี้ ร้อยละ 42.18 รองลงมาเป็นหลักทรัพย์/ตราสาร ร้อยละ 41.20 และเงินสด/เงินฝากธนาคาร/เงินฝากสหกรณ์อื่น ร้อยละ 11.30 ส่วนที่เหลือเป็นสินค้าและอื่นๆ และที่ดิน/อาคาร/อุปกรณ์ ของสินทรัพย์ทั้งสิ้น อัตราผลตอบแทนต่อสินทรัพย์ ร้อยละ 1.10 แสดงว่าขุมนุมนสหกรณ์ได้นำสินทรัพย์ที่มีอยู่ไปใช้ในการดำเนินงานไม่มีประสิทธิภาพเท่าที่ควร ทำให้ผลตอบแทนจากการใช้สินทรัพย์ต่ำ ซึ่งเกิดจากสินทรัพย์ส่วนใหญ่เป็นลูกหนี้ระยะยาว ทำให้อัตราหมุนของสินทรัพย์ต่ำ รวมถึงการลงทุนหลักทรัพย์หรือตราสาร ที่ให้ผลตอบแทนที่ไม่สูงเนื่องจากการลงทุนต้องพิจารณาถึงความเสี่ยงของการลงทุน และการที่ขุมนุมนสหกรณ์มีเงินสดและเงินฝากค่อนข้างสูง จึงทำให้ผลตอบแทนค่อนข้างน้อย ซึ่งส่วนใหญ่จะเป็นขุมนุมนสหกรณ์การเกษตร ขุมนุมนสหกรณ์นิคม ขุมนุมนสหกรณ์ประมง และขุมนุมนสหกรณ์บริการ

มิติที่ 3 ชีตความสามารถในการบริหาร

โครงสร้างธุรกิจ		
- จำนวนสมาชิก	5,599	คน
- ธุรกิจสหกรณ์		
* สินเชื่อ	53,384,466,760.05	บาท 30.93 %
* รับฝากเงิน	112,131,511,961.30	บาท 64.97 %
* จัดหาสินค้า	959,483,047.22	บาท 0.56 %
* รวบรวมผลผลิต/แปรรูป	5,676,723,190.44	บาท 3.29 %
* ให้บริการ	437,882,125.68	บาท 0.25 %
มูลค่าธุรกิจรวม	172,590,067,084.69	บาท/ปี
	14,382,505,590.39	บาท/เดือน
การเติบโตของธุรกิจ	-24.156	%



การบริหารจัดการ
ขีดความสามารถ/ สมรรถนะของ คณะกรรมการ และฝ่ายจัดการ

ด้านความสามารถในการบริหารจัดการ

ชุมนุมสหกรณ์ดำเนินธุรกิจมีมูลค่าธุรกิจรวมทั้งสิ้น 172,590.07 ล้านบาท เฉลี่ย 14,382.51 ล้านบาท/เดือน โดยธุรกิจรับฝากเงินมีมูลค่าธุรกิจมากที่สุด ร้อยละ 64.97 รองลงมาเป็นธุรกิจสินเชื่อ ร้อยละ 30.93 ธุรกิจรวบรวมผลผลิต/แปรรูป ร้อยละ 3.29 ธุรกิจจัดหาสินค้ามาจำหน่าย ร้อยละ 0.56 และธุรกิจให้บริการ ร้อยละ 0.25 ของมูลค่าธุรกิจรวมทั้งสิ้น

มิติที่ 4 การทำกำไร

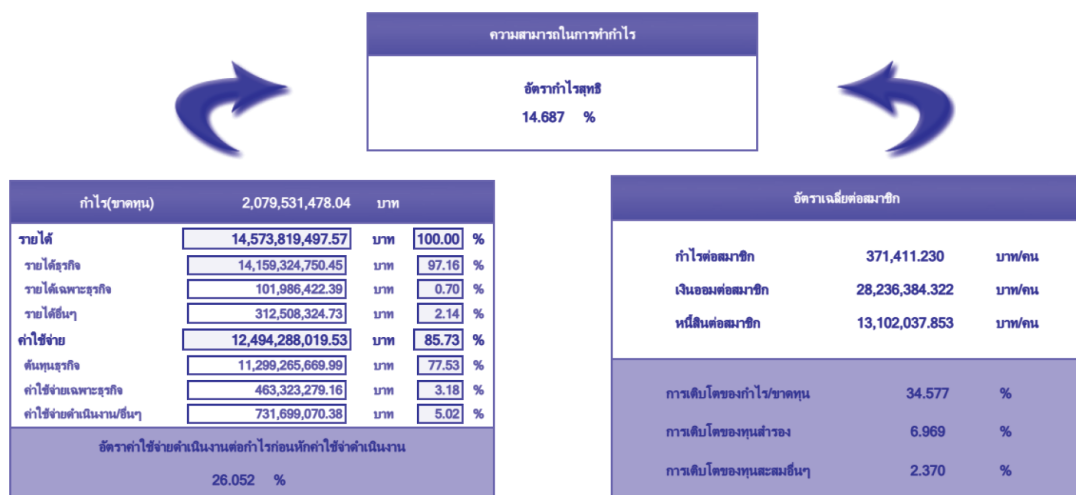

ด้านความสามารถในการทำกำไร

ชุมนุมสหกรณ์มีรายได้ทั้งสิ้น 14,573.82 ล้านบาท มีค่าใช้จ่ายทั้งสิ้น 12,494.29 ล้านบาท หรือร้อยละ 85.73 ของรายได้ทั้งสิ้น ทำให้มีกำไรสุทธิ 2,079.82 ล้านบาท หรือร้อยละ 14.27 ของรายได้ทั้งสิ้น ซึ่งในภาพรวมชุมนุมสหกรณ์ส่วนใหญ่จะมีกำไร แต่ยังมีชุมนุมสหกรณ์ 39 ชุมมนุมที่มีการขาดทุน โดยเฉพาะชุมนุมสหกรณ์การเกษตร ชุมมนุมสหกรณ์นิคม ชุมมนุมสหกรณ์บริการ

ในส่วนของความเข้มแข็งของสมาชิก สมาชิกของชุมนุมสหกรณ์ ในภาพรวมมีเงินออมมากกว่าหนี้สินของสมาชิก แต่ส่วนใหญ่เป็นในส่วน of ชุมมนุมสหกรณ์ออมทรัพย์ แต่ชุมนุมสหกรณ์อื่น ๆ สมาชิกมีหนี้มากกว่าเงินออม

มิติที่ 5 สภาพคล่อง

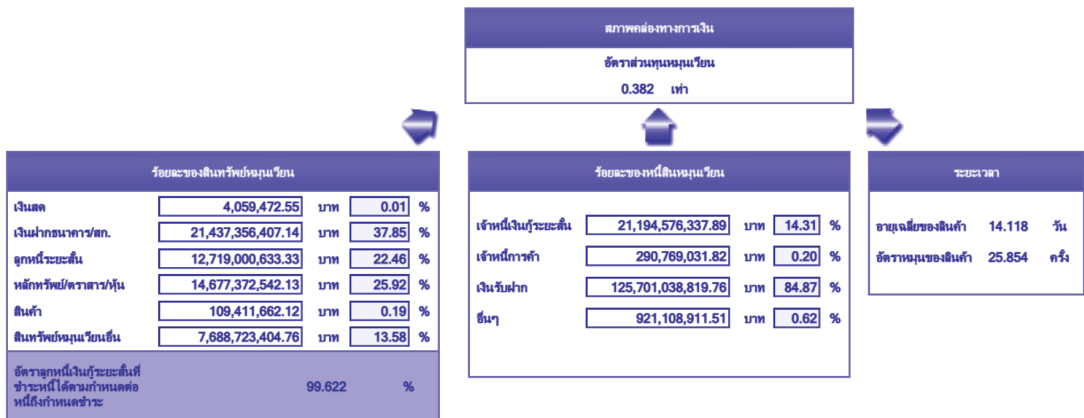

ด้านสภาพคล่องทางการเงิน

ชุมนุมสหกรณ์มีสินทรัพย์หมุนเวียนรวม 56,635.92 ล้านบาท และมีหนี้สินหมุนเวียนรวม 148,107.49 ล้านบาท ทำให้อัตราส่วนทุนหมุนเวียน 0.38 เท่า แสดงว่าชุมนุมสหกรณ์ในภาพรวมสภาพคล่องทางการเงินไม่ดีเท่าที่ควร เนื่องจากมีหนี้สินหมุนเวียนค่อนข้างสูง แต่หากพิจารณาหนี้สินหมุนเวียนส่วนใหญ่เป็นเงินรับฝาก ถึงร้อยละ 84.87 จึงทำให้สภาพคล่องชุมนุมสหกรณ์ยังดีอยู่ เนื่องจากโอกาสในการถอนเงินฝากค่อนข้างน้อย ที่สมาชิกจะถอนเงินออกพร้อมกันในส่วนของการบริหารงานในการติดตามหนี้สินระยะสั้นอยู่ในระดับค่อนข้างดี และอัตราหมุนของสินค้าอยู่ในระดับพอใช้ ซึ่งจะช่วยเพิ่มสภาพคล่องให้กับชุมนุมสหกรณ์ในภาพรวมได้

มิติที่ 6 ผลกระทบของธุรกิจ



ด้านผลกระทบของธุรกิจ

ชุมชนสหกรณ์ดำเนินธุรกิจหลายรูปแบบ ไม่ว่าจะเป็นรูปแบบคล้ายกับสถาบันการเงิน ร้านค้า รวมทั้งตัวแทนของสมาชิกและเกษตรกร หากพิจารณาความเสี่ยงที่เกิดขึ้นจากการเปลี่ยนแปลงภายนอกที่อาจมีผลกระทบต่อชุมชนสหกรณ์ ดังนี้

- การประกาศลดอัตราดอกเบี้ยเงินกู้ของธนาคารพาณิชย์ และการพักชำระหนี้
- การทำธุรกรรมทางการเงิน Internet Banking ด้วยตัวเอง โดยไม่ต้องไปธนาคาร
- จำนวนร้านสะดวกซื้อที่มีมากมายทั่วประเทศและมีจำนวนเพิ่มขึ้นเรื่อยๆ
- ความสะดวกสบายในการสั่งซื้อสินค้าแบบ Online โดยสินค้ามาส่งถึงบ้าน ไม่ต้องไปที่ร้าน
- ภัยธรรมชาติที่ไม่อาจคาดการณ์ได้ซึ่งอาจส่งผลกระทบต่ออย่างรุนแรงต่อการเพาะปลูก การประมง
- วิกฤติการณ์โรคระบาด “โรคติดเชื้อไวรัสโคโรนา (โควิด-19)”
- ข่าวสารการทุจริตในระบบการบริหารงานของสหกรณ์ที่มีเพิ่มขึ้นเรื่อยๆ

ความพร้อมในการวิเคราะห์และเชื่อมโยง CAMEL

ระดับวิเคราะห์เพื่อเฝ้าระวังของชุมนุมสหกรณ์ แยกตามประเภทชุมนุมสหกรณ์ ดังนี้

	หนี้สินต่อทุน	ทุนสำรอง ต่อสินทรัพย์	ผลตอบแทน ต่อสินทรัพย์
- ชุมนุมสหกรณ์การเกษตร	ควรปรับปรุง	พอใช้	ควรปรับปรุง
- ชุมนุมสหกรณ์ประมง	พอใช้	ควรปรับปรุง	ดี
- ชุมนุมสหกรณ์นิคม	ควรปรับปรุง	ควรปรับปรุง	ควรปรับปรุง
- ชุมนุมสหกรณ์ร้านค้า	ควรปรับปรุง	ควรปรับปรุง	ควรปรับปรุง
- ชุมนุมสหกรณ์บริการ	ดี	ควรปรับปรุง	ควรปรับปรุง
- ชุมนุมสหกรณ์ออมทรัพย์	ควรปรับปรุง	ควรปรับปรุง	ควรปรับปรุง
- ชุมนุมสหกรณ์เครดิตยูเนียน	ควรปรับปรุง	ควรปรับปรุง	ควรปรับปรุง

	ค่าใช้จ่ายดำเนินงาน ต่อกำไร (ก่อนหัก ค่าใช้จ่ายดำเนินงาน)	ลูกหนี้ระยะสั้น ที่ชำระหนี้ ได้ตามกำหนด	อัตรามูล ของสินค้า
- ชุมนุมสหกรณ์การเกษตร	ควรปรับปรุง	พอใช้	พอใช้
- ชุมนุมสหกรณ์ประมง	ดี	ดี	ดี
- ชุมนุมสหกรณ์นิคม	พอใช้	ดี	ดี
- ชุมนุมสหกรณ์ร้านค้า	ควรปรับปรุง	ดี	ดี
- ชุมนุมสหกรณ์บริการ	ควรปรับปรุง	ดี	ควรปรับปรุง
- ชุมนุมสหกรณ์ออมทรัพย์	ดี	ดี	-
- ชุมนุมสหกรณ์เครดิตยูเนียน	ควรปรับปรุง	พอใช้	-

ระดับวิเคราะห์เพื่อเฝ้าระวัง

- ชุมชนุมนุสหกรณ์การเกษตร	พิเศษ
- ชุมชนุมนุสหกรณ์ประมง	มากขึ้น
- ชุมชนุมนุสหกรณ์นิคม	พิเศษ
- ชุมชนุมนุสหกรณ์ร้านค้า	พิเศษ
- ชุมชนุมนุสหกรณ์บริการ	พิเศษ
- ชุมชนุมนุสหกรณ์ออมทรัพย์	พิเศษ
- ชุมชนุมนุสหกรณ์เครดิตยูเนียน	พิเศษ

ความถี่ของการวิเคราะห์ในแต่ละด้านของชุมชนุมนุสหกรณ์ จำแนกได้ดังนี้

1. ความเพียงพอของเงินทุนต่อความเสี่ยง
อยู่ในระดับ วิเคราะห์และติดตามในรายละเอียดให้มากที่สุด
2. คุณภาพของสินทรัพย์
อยู่ในระดับ วิเคราะห์และติดตามในรายละเอียดให้มากที่สุด
3. ความสามารถในการทำกำไร
อยู่ในระดับ วิเคราะห์และติดตามทั่วไป
4. สภาพคล่องทางการเงิน
อยู่ในระดับ วิเคราะห์และติดตามทั่วไป

ผลการชี้วัดสถานการณ์ทางการเงินของชุมชนุมนุสหกรณ์ที่ผู้สอบบัญชีแสดงความเห็นต้องบการเงินได้ จำนวน 100 แห่ง จำแนกเป็น 4 ระดับ ดังนี้

ระดับวิเคราะห์และเฝ้าระวังปกติ จำนวน 12 แห่ง ซึ่งชุมชนุมนุสหกรณ์ต้องวิเคราะห์ถึงความสามารถในการพัฒนาได้เกิดขึ้นอย่างต่อเนื่องหรือไม่ อาจมีด้านใดด้านหนึ่งของ CAMELS ที่ต้องพัฒนาปรับปรุงให้ดีกว่าเดิมก็ได้

ระดับวิเคราะห์และเฝ้าระวังมากขึ้น จำนวน 30 แห่ง ซึ่งชุมชนุมนุสหกรณ์ต้องวิเคราะห์ถึงความสามารถในการพัฒนาอย่างต่อเนื่อง อาจมีปัญหาด้านใดด้านหนึ่งหรือสองด้านของ CAMELS หรือไม่ที่ต้องพัฒนาปรับปรุงให้มากขึ้นและดีกว่าเดิมก็ได้

ระดับวิเคราะห์และเฝ้าระวังพิเศษ จำนวน 55 แห่ง ซึ่งชุมชนุมนุสหกรณ์ต้องวิเคราะห์ให้ชัดเจนว่ามีปัญหาด้านใดของ CAMELS รุนแรงหรือไม่ รวมทั้งหาสาเหตุคืออะไรและมีความจำเป็นที่ต้องแก้ไขปรับปรุงอย่างรวดเร็วหรือไม่

ระดับวิเคราะห์และเฝ้าระวังพิเศษเร่งด่วน จำนวน 3 แห่ง ซึ่งชุมชนุมนุสหกรณ์ต้องวิเคราะห์ให้ชัดเจนว่าได้เกิดปัญหาทุกด้านของ CAMELS รุนแรงหรือไม่ รวมทั้งหาสาเหตุคืออะไรและมีความจำเป็นที่ต้องแก้ไขปรับปรุงอย่างเร่งด่วนมิฉะนั้นจะเกิดผลเสียหายหรือไม่



ตารางที่ 14 อัตราส่วนทางการเงินของชุมนุมสหกรณ์

มิติ / อัตราส่วนทางการเงิน	หน่วยวัด	ปี 2565	ปี 2564
มิติที่ 1 ความเพียงพอของเงินทุนต่อความเสี่ยง			
1.1 อัตราส่วนหนี้สินต่อทุน	เท่า	3.66	3.61
1.2 อัตราส่วนทุนสำรองต่อสินทรัพย์	เท่า	0.02	0.02
1.3 อัตราการเติบโตของชุมนุมสหกรณ์	%	(0.39)	14.76
1.4 อัตราการเติบโตของหนี้	%	1.10	(7.21)
1.5 อัตราผลตอบแทนต่อส่วนของผู้ถือหุ้น	%	5.10	4.04
มิติที่ 2 คุณภาพของสินทรัพย์			
2.1 อัตราการค้างชำระของลูกค้า	%	0.38	0.17
2.2 อัตราหมุนของสินทรัพย์	รอบ	0.07	0.07
2.3 อัตราผลตอบแทนต่อสินทรัพย์	%	1.10	0.81
2.4 อัตราการเติบโตของสินทรัพย์	%	0.78	(3.18)
มิติที่ 3 ชัดความสามารถในการบริหาร			
3.1 อัตราการเติบโตของธุรกิจ	%	(24.16)	19.21
มิติที่ 4 การทำกำไร			
4.1 กำไรต่อสมาชิก	บาท/คน	371,411.23	290,950.97
4.2 เงินออมต่อสมาชิก	บาท/คน	28,236,384.32	30,144,609.82
4.3 หนี้สินต่อสมาชิก	บาท/คน	13,102,037.85	15,418,889.16
4.4 อัตราค่าใช้จ่ายดำเนินงานต่อกำไรก่อนหักค่าใช้จ่ายดำเนินงาน	%	26.05	30.36
4.5 อัตราการเติบโตของทุนสำรอง	%	6.97	6.60
4.6 อัตราการเติบโตของทุนสะสมอื่นๆ	%	2.37	4.78
4.7 อัตราการเติบโตของกำไรสุทธิ	%	34.58	(2.13)
4.8 อัตรากำไรสุทธิ	%	14.69	11.10
มิติที่ 5 สภาพคล่อง			
5.1 อัตราส่วนทุนหมุนเวียน	เท่า	0.38	0.41
5.2 อัตราหมุนของสินค้า	ครั้ง	25.85	26.45
5.3 อายุเฉลี่ยของสินค้า	วัน	14.12	13.80
5.4 อัตราลูกหนี้ระยะสั้นที่ชำระได้ตามกำหนด	%	99.62	99.83

หมายเหตุ : อัตรากำไรสุทธิ คำนวณจาก กำไรสุทธิ หารด้วย รายได้ธุรกิจหลัก และคูณด้วย 100

ข้อเสนอแนะ

1. จำนวนชุมนุมสหกรณ์ลดลงอย่างต่อเนื่อง ตั้งแต่ปี 2562 - 2565 เป็นชุมนุมสหกรณ์ที่มีสถานะชำระบัญชี หรือเป็นชุมนุมสหกรณ์ที่ไม่ส่งงบการเงินติดต่อกันมาแล้ว 3 ปีขึ้นไป เนื่องจากประสบปัญหาด้านการบริหารงาน ดังนั้นผู้บริหารชุมนุมสหกรณ์ที่ยังดำเนินธุรกิจอยู่ต้องบริหารงานด้วยความระมัดระวัง รัดกุม รอบคอบ และต้องจัดทำงบการเงินให้ได้เป็นประจำทุกปี เพื่อทราบถึงฐานะการเงินและผลการดำเนินงานของชุมนุมสหกรณ์ โดยนำข้อมูลทางการเงินที่ได้มาพิจารณาข้อบกพร่องของชุมนุมสหกรณ์ และใช้เป็นแนวทางในการปรับปรุงการบริหารงานให้ประสบความสำเร็จ สามารถดำรงอยู่ในโลกธุรกิจปัจจุบันที่มีการแข่งขันสูงได้ ซึ่งกรมตรวจบัญชีสหกรณ์มีเครื่องมือช่วยในการบริหารงานของชุมนุมสหกรณ์ เพื่อลดความเสี่ยง ที่อาจจะเกิดขึ้นได้ ได้แก่ ระบบเฝ้าระวังและเตือนภัยทางการเงินของสหกรณ์และกลุ่มเกษตรกร - CFSAWS:ss เพื่อให้ผู้บริหรมองเห็นสภาพปัญหาทางการเงิน กำหนดกลยุทธ์การบริหารงาน วางแผนแก้ไขปัญหาย่างถูกต้องแม่นยำ อันจะนำชุมนุมสหกรณ์ไปสู่ความมั่นคงเข้มแข็งทางการเงิน
2. ชุมชนสหกรณ์มีเงินลงทุนเพิ่มขึ้นเป็นจำนวนมากอย่างต่อเนื่อง ตั้งแต่ปี 2562 - 2565 ในปัจจุบันรูปแบบการลงทุนมีความหลากหลายและมีความซับซ้อนสูง การลงทุนที่ได้รับผลตอบแทนสูงย่อมมีความเสี่ยงสูงตามไปด้วย สำหรับชุมนุมสหกรณ์ใดที่นำเงินส่วนเกินไปลงทุน ผู้บริหารชุมนุมสหกรณ์ต้องพิจารณาและศึกษาข้อมูลก่อนการลงทุนทุกครั้ง เพื่อไม่ให้เกิดความเสียหายกับชุมนุมสหกรณ์ และทำให้ชุมนุมสหกรณ์มีเสถียรภาพทางการเงิน
3. ชุมชนสหกรณ์มีอัตราส่วนหนี้สินต่อทุนอยู่ในเกณฑ์ควรปรับปรุง นั่นคือหนี้สินทั้งสิ้นมากกว่าทุนของชุมนุมสหกรณ์ แสดงว่าทุนของชุมนุมสหกรณ์ที่มีอยู่ไม่สามารถคุ้มครองหนี้ที่ชุมนุมสหกรณ์ต้องจ่ายคืนให้เจ้าหนี้ได้ ดังนั้นผู้บริหารต้องลดภาระหนี้สินของชุมนุมสหกรณ์ให้เหมาะสมกับทุนของสหกรณ์หรือเงินที่มีอยู่ ไม่ให้ชุมนุมสหกรณ์ประสบปัญหาด้านสภาพคล่องทางการเงิน
4. ในปัจจุบันยังมีปัจจัยเสี่ยงจากภายนอกที่อาจมีผลกระทบต่อการค้าดำเนินธุรกิจของชุมนุมสหกรณ์ เช่น สถานการณ์ต่างๆ ที่ไม่อาจคาดการณ์ได้ อันได้แก่ ภัยธรรมชาติ หรือวิกฤติการณ์โรคระบาด โดยเฉพาะข่าวสารการบริหารงานที่ไม่โปร่งใสของสหกรณ์สมาชิก หากสหกรณ์สมาชิกไม่สามารถบริหารงานต่อไปได้ จะส่งผลกระทบต่อความมั่นคงของชุมนุมสหกรณ์ด้วยเช่นกัน ดังนั้นผู้บริหารชุมนุมสหกรณ์แต่ละประเภทต้องปรับตัวให้ทันต่อสถานการณ์ปัจจุบัน เช่น การ

กำหนดนโยบายอัตราดอกเบี้ยเงินรับฝาก - เงินให้กู้ยืม การใช้เทคโนโลยีใหม่ๆ รูปแบบการขายสินค้าแบบใหม่ การช่วยเหลือในด้านต่างๆ ตามความต้องการของสมาชิก รวมทั้งสร้างความเชื่อมั่นในระบบการบริหารงานของชุมนุมสหกรณ์ และติดตามข่าวสารการบริหารงานของสหกรณ์สมาชิกอย่างสม่ำเสมอ เพื่อให้ชุมนุมสหกรณ์ยั่งยืนต่อไป

รายงานผลการดำเนินงานและฐานะการเงิน

กลุ่มเกษตรกร

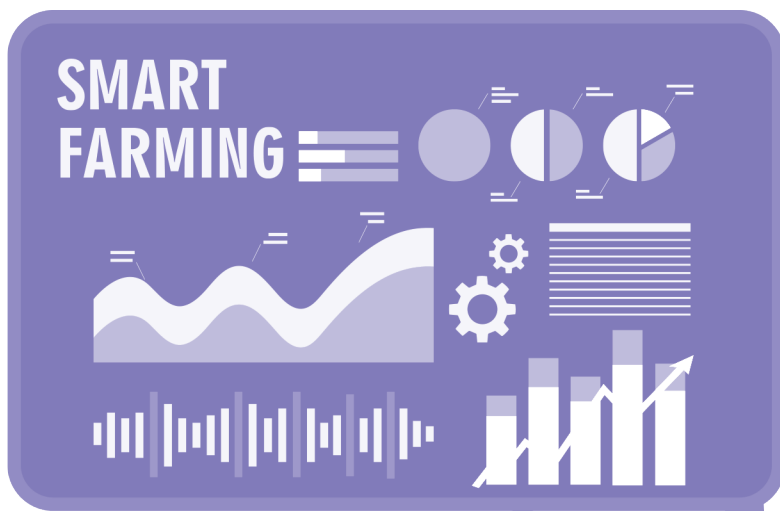

กลุ่มเกษตรกร

บทสรุป

กลุ่มเกษตรกร เกิดจากการรวมตัวกันของเกษตรกรที่ประกอบอาชีพเดียวกัน มีวัตถุประสงค์เดียวกัน และดำเนินกิจการร่วมกัน เพื่อช่วยเหลือซึ่งกันและกันในการประกอบอาชีพ ให้สามารถยกระดับฐานะความเป็นอยู่สามารถพึ่งพาตนเองในการประกอบอาชีพอย่างมั่นคงและถาวร กลุ่มเกษตรกรมีลักษณะการดำเนินงานที่ไม่มุ่งเน้นในเรื่องของผลกำไร แต่เป็นการสอนให้รู้จักการร่วมมือกัน เกื้อกูลกัน และให้รู้เรื่องเศรษฐกิจพอเพียง ปัจจุบันกลุ่มเกษตรกรเดินหน้าเพื่อสร้างคุณภาพชีวิตที่ดี โดยกลุ่มเกษตรกร ประกอบด้วย รูปแบบย่อย 9 กลุ่มอาชีพ ได้แก่ กลุ่มเกษตรกรทำนา กลุ่มเกษตรกรทำไร่ กลุ่มเกษตรกรทำสวน กลุ่มเกษตรกรทำประมง กลุ่มเกษตรกรเลี้ยงผึ้ง กลุ่มเกษตรกรเลี้ยงสัตว์ กลุ่มเกษตรกรเลี้ยงสัตว์น้ำ กลุ่มเกษตรกรเลี้ยงไหม และกลุ่มเกษตรกรสาขาอาชีพอื่นๆ

กลุ่มเกษตรกรมีจำนวนทั้งสิ้น 3,418 แห่ง สมาชิกรวมทั้งสิ้น 348,843 คน กลุ่มเกษตรกรส่วนใหญ่ประสบความสำเร็จในการดำเนินงานโดยมีผลกำไรสุทธิ จำนวน 3,002 แห่ง หรือร้อยละ 87.83 ของจำนวนกลุ่มเกษตรกรทั้งสิ้น มูลค่าสินทรัพย์รวม 4,780.85 ล้านบาท

การดำเนินธุรกิจในปี 2565 มีมูลค่าทั้งสิ้น 8,072.11 ล้านบาท โดยธุรกิจรวบรวมผลิตผลมีมูลค่าธุรกิจมากที่สุด ร้อยละ 50.48 รองลงมาเป็นธุรกิจสินเชื่อ ร้อยละ 26.36 ผลการดำเนินงานมีรายได้รวม 6,090.60 ล้านบาท ค่าใช้จ่ายรวม 5,936.58 ล้านบาท ก่อให้เกิดผลกำไรสุทธิ 154.02 ล้านบาท หรือร้อยละ 2.53 ของรายได้รวมทั้งสิ้น โครงสร้างเงินทุนที่ได้มา 4,780.85 ล้านบาท ส่วนใหญ่เป็นทุนของกลุ่มเกษตรกร ร้อยละ 50.45 ส่วนที่เหลือเป็นหนี้สิน ร้อยละ 49.55 ในจำนวนนี้เป็นเงินกู้ยืมและเครดิตการค้า ร้อยละ 23.63 เงินรับฝากจากสมาชิก ร้อยละ 11.65 หนี้สินอื่น ร้อยละ 10.85 และเงินรับฝากจากสหกรณ์อื่น ร้อยละ 3.42 จะเห็นได้ว่า เงินลงทุนส่วนใหญ่เป็นเงินทุนภายในของกลุ่มเกษตรกร ทำให้ทุนของกลุ่มเกษตรกรสามารถรองรับการชำระหนี้สินได้ และยังส่งผลต่อสภาพคล่องของกลุ่มเกษตรกร การนำเงินไปลงทุนในสินทรัพย์ส่วนใหญ่ลงทุนในเงินให้กู้ยืม - สุทธิมากที่สุด ร้อยละ 41.30 และนำเงินไว้ที่เงินสดและเงินฝากธนาคาร และ

เงินฝากสหกรณ์อื่นมากเกินไปถึง ร้อยละ 37.39 ของทุนดำเนินงาน ส่งผลทำให้ได้ผลตอบแทนกลับคืนสู่กลุ่มเกษตรกรและสมาชิกซึ่งอาจได้ผลตอบแทนที่ต่ำ ควรพิจารณาในการลงทุนของกลุ่มเกษตรกรเพื่อให้ได้ผลตอบแทนที่สูงสุด และด้านความเสี่ยงในการไปฝากเงินกับสหกรณ์อื่น

การวิเคราะห์ภาวะเศรษฐกิจด้วย CAMELS ANALYSIS – 6 มิติทางการเงิน พบว่า กลุ่มเกษตรกรมีหนี้สินน้อยกว่าทุนของกลุ่มเกษตรกร 0.98 เท่า แสดงให้เห็นว่าทุนของกลุ่มเกษตรกรสามารถรองรับหนี้สินได้ทั้งหมด หนี้สินส่วนใหญ่มาจากเงินกู้ยืม ร้อยละ 22.50 ของทุนดำเนินงาน อย่างไรก็ตามทุนของกลุ่มเกษตรกรยังสามารถคุ้มครองเงินรับฝากจากสมาชิกได้หมด ทำให้กลุ่มเกษตรกรมีสภาพคล่องทางการเงิน โดยมีสินทรัพย์หมุนเวียนมากกว่าหนี้สินหมุนเวียน 2.13 เท่า ซึ่งสินทรัพย์หมุนเวียนส่วนใหญ่เป็นเงินให้กู้ยืมระยะสั้น - สุทธิ และเงินสด/เงินฝากธนาคาร ส่วนหนี้สินหมุนเวียนส่วนใหญ่เป็นเจ้าหนี้เงินกู้ระยะสั้น และเงินรับฝาก หากวิเคราะห์มิติสัมพันธ์จาก CFSAWS สู่ CAMELS โดยใช้ 6 อัตราส่วนจาก CFSAWS ที่เป็นส่วนหนึ่งของ 6 มิติ CAMELS พบว่าอัตราส่วนหนี้สินต่อทุนที่มาจากด้านความเพียงพอของเงินทุนต่อความเสี่ยงอยู่ในเกณฑ์ที่พอใช้ แสดงว่ากลุ่มเกษตรกรมีทุนของกลุ่มเกษตรกรมีความสามารถในการรองรับหนี้สินได้ อัตราส่วนทุนสำรองต่อสินทรัพย์ที่มาจากด้านความเพียงพอของเงินทุนต่อความเสี่ยงอยู่ในเกณฑ์ที่พอใช้ แสดงว่ากลุ่มเกษตรกรมีทุนสำรองเพียงพอต่อความเสี่ยงจากเงินทุน หากกลุ่มเกษตรกรประสบผลขาดทุนสะสม กลุ่มเกษตรกรสามารถมีทุนสำรองที่นำมาชดเชยได้ อัตราผลตอบแทนต่อสินทรัพย์ที่มาจากด้านคุณภาพสินทรัพย์อยู่ในเกณฑ์ที่ดี แสดงว่าคุณภาพสินทรัพย์ของกลุ่มเกษตรกรมีประสิทธิภาพในการทำให้กำไรสูงขึ้น อัตราค่าใช้จ่ายดำเนินงานต่อกำไร (ก่อนหักค่าใช้จ่ายดำเนินงาน) ที่มาจากด้านความสามารถในการทำกำไรอยู่ในเกณฑ์ที่ดี แสดงว่ากลุ่มเกษตรกรสามารถควบคุมค่าใช้จ่ายดำเนินงานได้อย่างเหมาะสม ทำให้กลุ่มเกษตรกรมีผลกำไรสูงขึ้น อัตราลูกหนี้ระยะสั้นที่ชำระได้ตามกำหนดที่มาจากด้านสภาพคล่องทางการเงินอยู่ในเกณฑ์ที่พอใช้ แสดงว่า กลุ่มเกษตรกรสามารถเก็บลูกหนี้ระยะสั้นที่ชำระได้ตามกำหนดได้ตามเกณฑ์ เพื่อที่จะนำมาบริหารหนี้ระยะสั้นได้ ซึ่งเป็นผลให้กลุ่มเกษตรกรมีสภาพคล่องทางการเงิน และอัตราหมุนของสินค้าที่มาจากด้านสภาพคล่องทางการเงินอยู่ในเกณฑ์ที่พอใช้ แสดงว่ากลุ่มเกษตรกรสามารถบริหารจัดการสินค้าได้ตามเกณฑ์ ส่งผลให้กลุ่มเกษตรกรมีสภาพคล่องทางการเงิน

ผลการวิเคราะห์ข้อมูลทางการเงิน

รายงานผลการดำเนินงานและฐานะการเงินของกลุ่มเกษตรกร ประจำปี 2565 เป็นรายงานสรุปผลการวิเคราะห์ข้อมูลทางการเงินในภาพรวมของกลุ่มเกษตรกร เพื่อประเมินผลการดำเนินงานและฐานะการเงิน โดยรวบรวมข้อมูลทางการเงินจากงบการเงินที่ผู้สอบบัญชีแสดงความเห็นแล้วของกลุ่มเกษตรกร ที่ดำเนินธุรกิจ ไม่ดำเนินธุรกิจ และหยุดดำเนินธุรกิจ ประมวลผลข้อมูล ณ วันที่ 30 กันยายน 2565 ผลการวิเคราะห์ ดังนี้

1. จำนวนกลุ่มเกษตรกร

กลุ่มเกษตรกรมีจำนวนทั้งสิ้น 3,418 แห่ง พบว่ากลุ่มเกษตรกรทำนา มีจำนวนมากที่สุด 1,555 แห่ง หรือร้อยละ 45.50 รองลงมาเป็นกลุ่มเกษตรกรทำสวน จำนวน 790 แห่ง หรือร้อยละ 23.11 และกลุ่มเกษตรกรเลี้ยงสัตว์ จำนวน 507 แห่ง หรือร้อยละ 14.83

ตารางที่ 1 จำนวนกลุ่มเกษตรกร จำแนกตามประเภทย่อย ปี 2565

ประเภทย่อยกลุ่มเกษตรกร	จำนวนกลุ่มเกษตรกร			
	ปี 2565		ปี 2564	
	แห่ง	ร้อยละ	แห่ง	ร้อยละ
ทำนา	1,555	45.50	1,612	45.86
ทำสวน	790	23.11	792	22.53
เลี้ยงสัตว์	507	14.83	532	15.14
ทำไร่	450	13.17	463	13.17
อื่นๆ	50	1.46	49	1.39
ทำประมง	26	0.76	26	0.74
เลี้ยงสัตว์น้ำ	24	0.70	25	0.71
เลี้ยงไหม	13	0.38	13	0.37
เลี้ยงผึ้ง	3	0.09	3	0.09
รวม	3,418	100	3,515	100

ภาพที่ 1 แสดงจำนวนของกลุ่มเกษตรกรในรอบ 5 ปี (ปี 2561-2565)

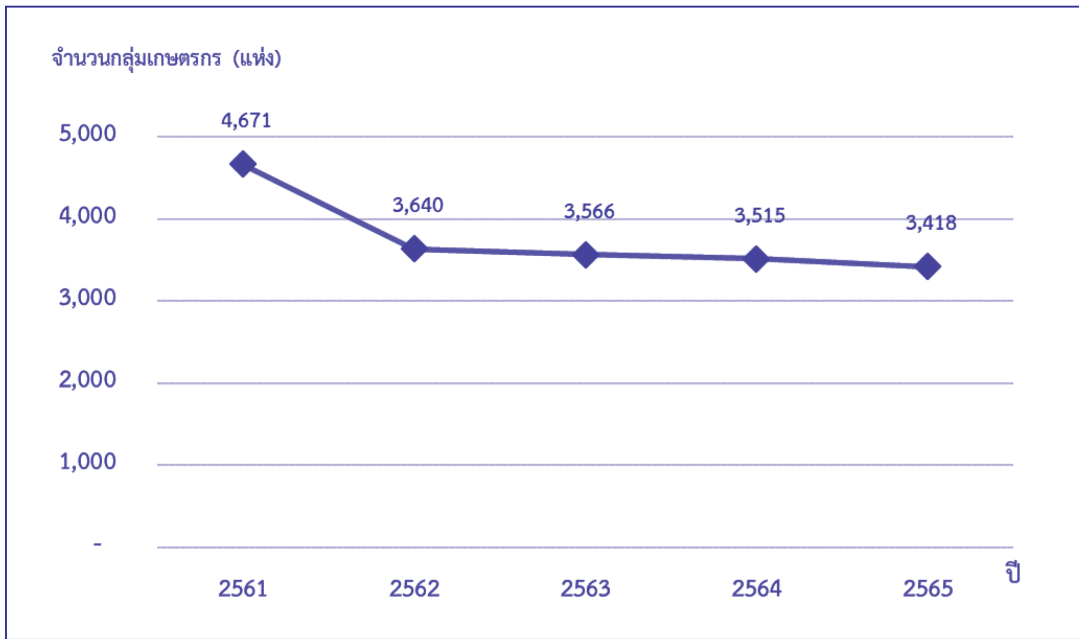

หากพิจารณาเปรียบเทียบในรอบ 5 ปี (ปี 2561 - 2565) พบว่า ปี 2561 มีจำนวนกลุ่มเกษตรกรมากที่สุด 4,671 แห่ง และตั้งแต่ปี 2562 - 2565 มีจำนวนกลุ่มเกษตรกรลดลงอย่างต่อเนื่องในแต่ละปี

2. จำนวนสมาชิก

กลุ่มเกษตรกรมีสมาชิกทั้งสิ้น 348,843 คน ซึ่งกลุ่มเกษตรกรทำนา มีจำนวนสมาชิกมากที่สุด จำนวน 173,993 คน หรือร้อยละ 49.88 ของจำนวนสมาชิกทั้งสิ้น รองลงมาเป็นกลุ่มเกษตรกรทำสวน จำนวน 87,395 คน หรือร้อยละ 25.05 และกลุ่มเกษตรกรทำไร่ จำนวน 40,750 คน หรือร้อยละ 11.68

ตารางที่ 2 จำนวนสมาชิกของกลุ่มเกษตรกร จำแนกตามประเภทย่อย ปี 2564-2565

ประเภทย่อยกลุ่มเกษตรกร	จำนวนสมาชิก			
	ปี 2565		ปี 2564	
	คน	ร้อยละ	คน	ร้อยละ
ทำนา	173,993	49.88	186,485	50.60
ทำสวน	87,395	25.05	89,526	24.29
ทำไร่	40,750	11.68	43,225	11.73
เลี้ยงสัตว์	36,709	10.52	39,210	10.64
อื่นๆ	4,281	1.23	4,201	1.14
เลี้ยงสัตว์น้ำ	2,353	0.68	2,430	0.66
ประมง	2,034	0.58	2,091	0.57
เลี้ยงไหม	1,210	0.35	1,238	0.34
เลี้ยงผึ้ง	118	0.03	116	0.03
รวม	348,843	100	368,522	100

ภาพที่ 2 แสดงจำนวนสมาชิกของกลุ่มเกษตรกรในรอบ 5 ปี (ปี 2561 - 2565)

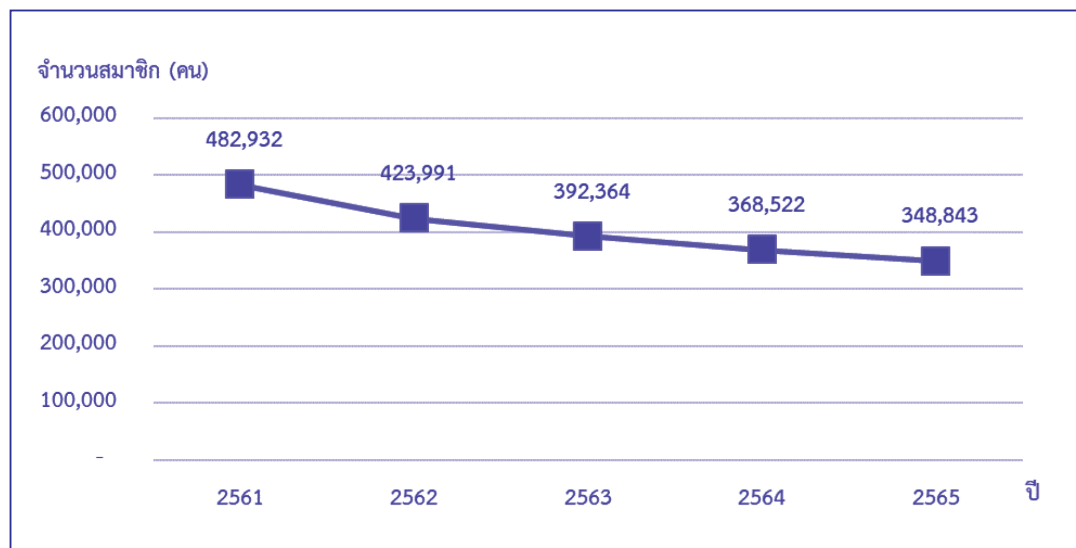

3. การถือหุ้นของสมาชิก

สมาชิกของกลุ่มเกษตรกรมีการสะสมเงินค่าหุ้นเพื่อใช้เป็นทุนหมุนเวียนในการดำเนินธุรกิจ โดยมีเงินสะสมค่าหุ้นทั้งสิ้น 1,122.26 ล้านบาท ซึ่งกลุ่มเกษตรกรทำสวนมีเงินสะสมค่าหุ้นมากที่สุด 424.43 ล้านบาท หรือร้อยละ 37.82 ของเงินสะสมค่าหุ้นทั้งสิ้น รองลงมาเป็นกลุ่มเกษตรกรทำนา 407.53 ล้านบาท หรือร้อยละ 36.31 และกลุ่มเกษตรกรทำไร่ 131.53 ล้านบาท หรือร้อยละ 11.72 ของเงินสะสมค่าหุ้นทั้งสิ้น

ตารางที่ 3 ทุนเรือนหุ้นของกลุ่มเกษตรกร จำแนกตามประเภทย่อย ปี 2564 – 2565

ประเภทย่อยกลุ่มเกษตรกร	ทุนเรือนหุ้น			
	ปี 2565		ปี 2564	
	ล้านบาท	ร้อยละ	ล้านบาท	ร้อยละ
ทำสวน	424.43	37.82	396.28	37.37
ทำนา	407.53	36.31	390.57	36.83
ทำไร่	131.53	11.72	125.29	11.81
เลี้ยงสัตว์	129.86	11.57	122.69	11.57
ประมง	11.83	1.06	11.32	1.07
เลี้ยงสัตว์น้ำ	6.06	0.54	5.79	0.55
เลี้ยงไหม	4.32	0.38	2.78	0.26
อื่นๆ	6.27	0.56	5.36	0.50
เลี้ยงผึ้ง	0.43	0.04	0.42	0.04
รวม	1,122.26	100	1,060.50	100

ภาพที่ 3 แสดงทุนเรือนหุ้นของกลุ่มเกษตรกรในรอบ 5 ปี (ปี 2561 - 2565)

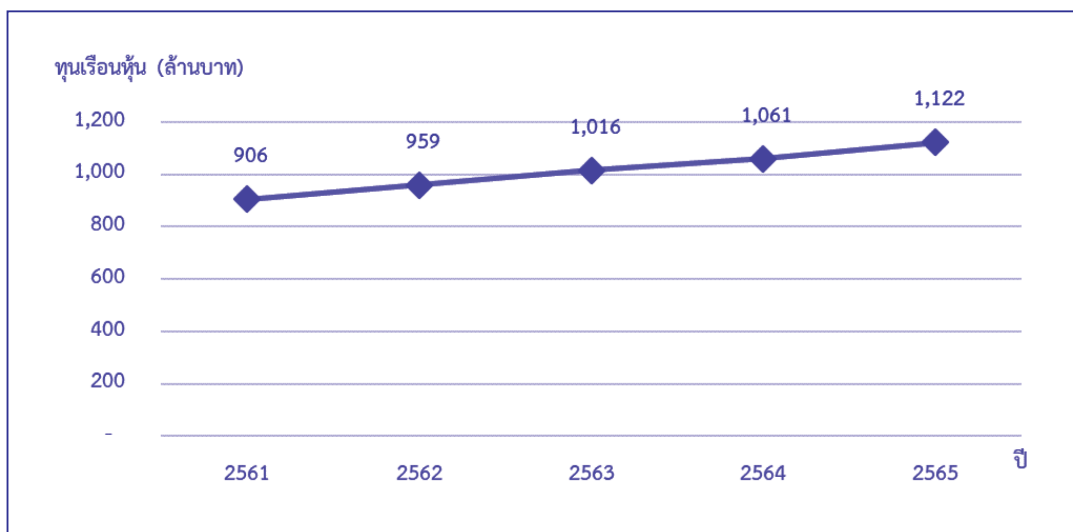

4. การดำเนินธุรกิจ

ในรอบปี 2565 กลุ่มเกษตรกรมีการดำเนินธุรกิจหลัก 6 ด้าน มีมูลค่าธุรกิจทั้งสิ้น 8,072.11 ล้านบาท โดยธุรกิจรวบรวมผลผลิต มีมูลค่ามากที่สุด 4,074.56 ล้านบาท หรือร้อยละ 50.48 ของมูลค่าธุรกิจทั้งสิ้น รองลงมาเป็นธุรกิจสินเชื่อ 2,127.65 ล้านบาท หรือร้อยละ 26.36 ธุรกิจจัดหาสินค้ามาจำหน่าย 814.97 ล้านบาท หรือร้อยละ 10.10 ธุรกิจแปรรูปผลผลิตการเกษตรและการผลิตสินค้า 746.13 ล้านบาท หรือร้อยละ 9.24 ธุรกิจรับฝากเงิน 285.24 ล้านบาท หรือร้อยละ 3.53 และธุรกิจให้บริการและส่งเสริมการเกษตร 23.56 ล้านบาท หรือร้อยละ 0.29

ตารางที่ 4 มูลค่าธุรกิจของกลุ่มเกษตรกร จำแนกตามประเภทธุรกิจและประเภทย่อย ปี 2564 - 2565

ประเภทย่อย กลุ่มเกษตรกร	ประเภทธุรกิจ (ล้านบาท)							
	ปี 2565							รวม ปี 2564
	สินเชื่อ	รับ ฝากเงิน	จัดหา สินค้ามา จำหน่าย	รวบรวม ผลิตผล	แปรรูป ผลิตผล การเกษตร และการผลิต สินค้า	ให้บริการ และส่งเสริม การเกษตร	รวม มูลค่าธุรกิจ	
ทำนา	864.68	133.49	298.11	223.27	18.23	9.29	1,547.07	1,455.29
ร้อยละ	55.89	8.63	19.27	14.43	1.18	0.60	100	
ทำไร่	284.17	5.89	101.80	171.68	0.58	0.76	564.88	505.20
ร้อยละ	50.31	1.04	18.02	30.40	0.10	0.13	100	
ทำสวน	570.57	141.79	301.92	3,488.17	699.63	7.91	5,209.99	3,997.09
ร้อยละ	10.95	2.72	5.80	66.95	13.43	0.15	100	
ประมง	19.31	0.42	22.39	-	0.08	2.97	45.17	42.07
ร้อยละ	42.75	0.93	49.57	-	0.18	6.57	100	
เลี้ยงผึ้ง	0.64	-	0.05	-	-	-	0.69	1.69
ร้อยละ	92.75	-	7.25	-	-	-	100	
เลี้ยงสัตว์	350.75	2.32	80.51	48.41	13.90	1.58	497.47	463.52
ร้อยละ	70.51	0.47	16.18	9.73	2.79	0.32	100	
เลี้ยงสัตว์น้ำ	15.11	1.01	1.37	-	0.06	0.61	18.16	23.32
ร้อยละ	83.20	5.56	7.55	-	0.33	3.36	100	
เลี้ยงไหม	10.82	0.03	0.44	0.79	-	-	12.08	12.71
ร้อยละ	89.57	0.25	3.64	6.54	-	-	100	
อื่นๆ	11.60	0.29	8.38	142.24	13.65	0.44	176.60	119.48
ร้อยละ	6.57	0.16	4.75	80.54	7.73	0.25	100	
รวมทั้งสิ้น	2,127.65	285.24	814.97	4,074.56	746.13	23.56	8,072.11	6,620.37
ร้อยละ	26.36	3.53	10.10	50.48	9.24	0.29	100	
รวมทั้งสิ้นปี 2564	2,126.28	238.30	684.53	2,879.84	671.44	19.98	6,620.37	
ร้อยละ	32.12	3.60	10.34	43.50	10.14	0.30	100	

ภาพที่ 4 แสดงการเปรียบเทียบมูลค่าธุรกิจของกลุ่มเกษตรกรในรอบ 5 ปี (ปี 2561-2565)

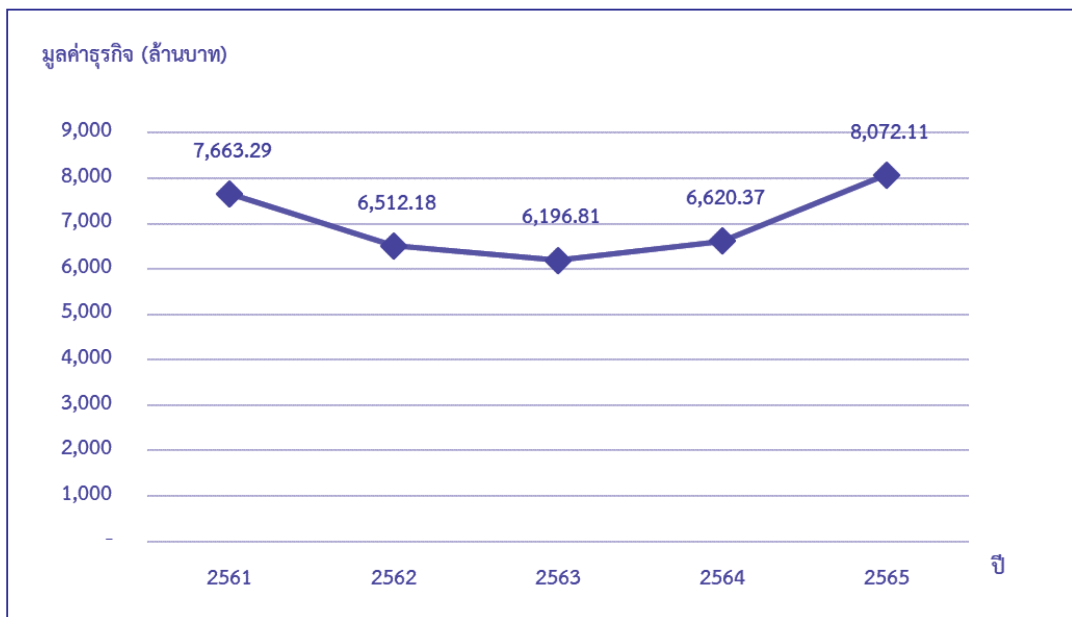

เมื่อพิจารณา มูลค่าธุรกิจในรอบ 5 ปีที่ผ่านมา ในปี 2565 มีมูลค่าธุรกิจมากที่สุด แต่ในปี 2562-2563 มีมูลค่าธุรกิจที่ลดลง และเพิ่มขึ้นในปี 2564-2565

รายละเอียดมูลค่าการดำเนินงานธุรกิจ

4.1 ธุรกิจสินเชื่อ

กลุ่มเกษตรกรมีเงินให้กู้ยืมระหว่างปี 2,127.65 ล้านบาท หรือร้อยละ 26.36 ของมูลค่าธุรกิจรวมทั้งสิ้น เป็นการให้เงินกู้ยืมแก่สมาชิกทั้งสิ้น ส่วนกลุ่มเกษตรกรที่เน้นการทำธุรกิจสินเชื่อมากที่สุด ได้แก่ กลุ่มเกษตรกรเลี้ยงผึ้ง กลุ่มเกษตรกรเลี้ยงไหม กลุ่มเกษตรกรเลี้ยงสัตว์น้ำ และกลุ่มเกษตรกรเลี้ยงสัตว์ ร้อยละ 70.51 – 92.75 ของมูลค่าธุรกิจแต่ละประเภทย่อย

4.2 ธุรกิจรับฝากเงิน

กลุ่มเกษตรกรมีรับฝากเงินระหว่างปี 285.24 ล้านบาท หรือร้อยละ 3.53 ของมูลค่าธุรกิจรวมทั้งสิ้น ส่วนใหญ่เป็นรับฝากเงินจากสมาชิก 217.41 ล้านบาท ส่วนกลุ่มเกษตรกรที่ทำธุรกิจรับฝากเงินมากที่สุด ได้แก่ กลุ่มเกษตรกรทำนา กลุ่มเกษตรกรเลี้ยงสัตว์น้ำ กลุ่มเกษตรกรทำสวน และกลุ่มเกษตรกรทำไร่ ร้อยละ 1.04 – 8.63 ของมูลค่าธุรกิจแต่ละประเภทย่อย

4.3 ธุรกิจจัดหาสินค้ามาจำหน่าย

กลุ่มเกษตรกรจัดหาสินค้ามาจำหน่ายในรูปแบบต่างๆ ให้กับสมาชิกในราคาที่ย่อมเยา ไม่ว่าจะป็นสินค้าประเภทการเกษตร สินค้าทั่วไป และสินค้าอุปโภคบริโภค อีกทั้งสมาชิกจะได้เงินเฉลี่ยคืนจากธุรกิจ หากมีผลกำไรจากการดำเนินงานในรอบปี ตามส่วนที่สมาชิกได้ซื้อสินค้าจากกลุ่มเกษตรกรอีกด้วย

ในระหว่างปีกลุ่มเกษตรกรได้จัดหาสินค้ามาจำหน่าย 814.97 ล้านบาท หรือร้อยละ 10.10 ของมูลค่าธุรกิจทั้งสิ้น กลุ่มเกษตรกรที่ทำธุรกิจจัดหาสินค้ามาจำหน่ายมากที่สุด ได้แก่ กลุ่มเกษตรกรประมง กลุ่มเกษตรกรทำนา กลุ่มเกษตรกรทำไร่ และกลุ่มเกษตรกรเลี้ยงสัตว์ ร้อยละ 16.18 – 49.57 ของมูลค่าธุรกิจแต่ละประเภทย่อย

4.4 ธุรกิจรวบรวมผลผลิต

ระหว่างปีกลุ่มเกษตรกรได้รวบรวมผลผลิตทั้งสิ้น 4,074.56 ล้านบาท หรือร้อยละ 50.48 ของมูลค่าธุรกิจรวมทั้งสิ้น กลุ่มเกษตรกรที่ทำธุรกิจรวบรวมผลผลิตมากที่สุด ได้แก่ กลุ่มเกษตรกรอื่นๆ กลุ่มเกษตรกรทำสวน กลุ่มเกษตรกรทำไร่ และกลุ่มเกษตรกรทำนา ร้อยละ 14.43 – 80.54 ของมูลค่าธุรกิจแต่ละประเภทย่อย

4.5 ธุรกิจแปรรูปผลผลิตทางการเกษตรและการผลิตสินค้า

ในระหว่างปีกลุ่มเกษตรกรได้มีการแปรรูปผลผลิตทางการเกษตรและการผลิตสินค้าทั้งสิ้น 746.13 ล้านบาท หรือร้อยละ 9.24 ของมูลค่าธุรกิจรวมทั้งสิ้น กลุ่มเกษตรกรที่ทำธุรกิจแปรรูปผลผลิตมากที่สุด ได้แก่ กลุ่มเกษตรกรทำสวน กลุ่มเกษตรกรอื่นๆ กลุ่มเกษตรกรเลี้ยงสัตว์ และกลุ่มเกษตรกรทำนา ร้อยละ 1.18 – 13.43 ของมูลค่าธุรกิจแต่ละประเภทย่อย

4.6 ธุรกิจให้บริการและส่งเสริมการเกษตร

ในระหว่างปีกลุ่มเกษตรกรให้บริการและส่งเสริมการเกษตรแก่สมาชิก 23.56 ล้านบาท หรือร้อยละ 0.29 ของมูลค่าธุรกิจรวมทั้งสิ้น กลุ่มเกษตรกรที่ทำธุรกิจให้บริการและส่งเสริมการเกษตรมากที่สุด ได้แก่ กลุ่มเกษตรกรประมง และกลุ่มเกษตรกรเลี้ยงสัตว์น้ำ ร้อยละ 3.36 และร้อยละ 6.57 ของมูลค่าธุรกิจแต่ละประเภทย่อย

5. ฐานะการเงิน

กลุ่มเกษตรกรที่รวบรวมข้อมูล ณ วันที่ 30 กันยายน 2565 มีฐานะการเงิน ดังนี้

5.1 สินทรัพย์

ในรอบปี 2565 กลุ่มเกษตรกรมีสินทรัพย์ทั้งสิ้น 4,780.85 ล้านบาท ส่วนใหญ่อยู่ในสินทรัพย์หมุนเวียน 3,597.91 ล้านบาท หรือร้อยละ 75.26 และสินทรัพย์ไม่หมุนเวียน 1,182.94 ล้านบาท หรือร้อยละ 24.74 ของสินทรัพย์ทั้งสิ้น โดยกลุ่มเกษตรกรเลี้ยงฝั่มมีสินทรัพย์หมุนเวียนมากที่สุดถึง ร้อยละ 100 รองลงมาเป็นกลุ่มเกษตรกรเลี้ยงไหม ร้อยละ 98.98 ของสินทรัพย์ทั้งสิ้น แต่ละประเภทย่อย

ตารางที่ 5 ฐานะการเงินของกลุ่มเกษตรกร จำแนกตามประเภทย่อย ปี 2564 – 2565

ประเภทย่อย กลุ่มเกษตรกร	ฐานะการเงินของกลุ่มเกษตรกร (ล้านบาท)							รวมทั้งสิ้น ปี 2564
	ปี 2565							
	สินทรัพย์			หนี้สิน			ทุนของ กลุ่ม เกษตรกร	
	สินทรัพย์ หมุนเวียน	สินทรัพย์ ไม่หมุนเวียน	รวม สินทรัพย์	หนี้สิน หมุนเวียน	หนี้สินไม่ หมุนเวียน	รวมหนี้สิน		
ทำนา	1,399.01	266.50	1,665.51	545.87	270.58	816.45	849.06	1,606.55
ร้อยละ	84.00	16.00	100	32.77	16.25	49.02	50.98	
ทำไร่	431.44	45.17	476.61	99.94	61.46	161.40	315.21	461.21
ร้อยละ	90.52	9.48	100	20.97	12.90	33.87	66.13	
ทำสวน	1,144.70	794.44	1,939.14	865.62	217.32	1,082.94	856.20	1,823.04
ร้อยละ	59.03	40.97	100	44.64	11.21	55.85	44.15	
ประมง	91.11	7.91	99.02	11.39	4.90	16.29	82.73	98.29
ร้อยละ	92.01	7.99	100	11.50	4.95	16.45	83.55	
เลี้ยงฝั่ม	1.40	-	1.40	-	0.13	0.13	1.27	1.88
ร้อยละ	100	-	100	-	9.29	9.29	90.71	
เลี้ยงสัตว์	447.06	51.19	498.25	119.31	107.71	227.02	271.23	495.82
ร้อยละ	89.73	10.27	100	23.94	21.62	45.56	54.44	
เลี้ยงสัตว์น้ำ	18.63	4.26	22.89	4.77	1.52	6.29	16.60	23.18
ร้อยละ	81.39	18.61	100	20.84	6.64	27.48	72.52	
เลี้ยงไหม	11.63	0.12	11.75	6.06	2.42	8.48	3.27	9.62
ร้อยละ	98.98	1.02	100	51.57	20.60	72.17	27.83	
อื่นๆ	52.93	13.35	66.28	36.54	13.38	49.92	16.36	60.52
ร้อยละ	79.86	20.14	100	55.13	20.19	75.32	24.68	
รวมทั้งสิ้น	3,597.91	1,182.94	4,780.85	1,689.50	679.42	2,368.92	2,411.93	4,580.11
ร้อยละ	75.26	24.74	100	35.34	14.21	49.55	50.45	
รวมทั้งสิ้นปี 2564	3,402.01	1,178.10	4,580.11	1,614.65	677.94	2,292.59	2,287.52	
ร้อยละ	74.28	25.72	100	35.25	14.80	50.05	49.95	

หมายเหตุ : ร้อยละของสินทรัพย์ทั้งสิ้น

หากพิจารณาฐานะการเงินจำแนกตามประเภทย่อยของกลุ่มเกษตรกร ปี 2565 พบว่า กลุ่มเกษตรกรทำนา กลุ่มเกษตรกรทำไร่ กลุ่มเกษตรกรประมง กลุ่มเกษตรกรเลี้ยงผึ้ง กลุ่มเกษตรกรเลี้ยงสัตว์ และกลุ่มเกษตรกรสัตว์น้ำ มีสัดส่วนทุนของกลุ่มเกษตรกรสูงกว่าหนี้สินรวม ซึ่งทุนของกลุ่มเกษตรกรสามารถคุ้มครองหนี้สินทั้งสิ้นได้ ส่วนกลุ่มเกษตรกรเลี้ยงไหม และกลุ่มเกษตรกรอื่นๆ มีสัดส่วนทุนของกลุ่มเกษตรกรต่ำกว่าหนี้สินรวม ทำให้ทุนของกลุ่มเกษตรกรไม่สามารถคุ้มครองหนี้สินทั้งสิ้นได้

ตารางที่ 6 สินทรัพย์หมุนเวียนของกลุ่มเกษตรกร จำแนกตามประเภทย่อย ปี 2564 – 2565

ประเภทย่อย กลุ่มเกษตรกร	สินทรัพย์หมุนเวียน (ล้านบาท)							
	ปี 2565							สินทรัพย์ หมุนเวียน รวม ปี 2564
	เงินสดและ เงินฝาก ธนาคาร	เงินฝาก สหกรณ์ อื่น	เงินให้กู้ยืม ระยะสั้น - สุทธิ	ลูกหนี้ ระยะสั้น - สุทธิ	สินค้า คงเหลือ	สินทรัพย์ หมุนเวียน อื่น	รวม สินทรัพย์ หมุนเวียน	
ทำนา	612.18	93.71	568.60	64.69	10.47	49.36	1,399.01	1,312.83
ร้อยละ	43.76	6.70	40.64	4.62	0.75	3.53	100	
ทำไร่	230.02	4.97	166.24	14.47	4.38	11.36	431.44	418.76
ร้อยละ	53.32	1.15	38.53	3.35	1.02	2.63	100	
ทำสวน	557.54	6.16	343.87	74.49	133.71	28.93	1,144.70	1,060.08
ร้อยละ	48.70	0.54	30.04	6.51	11.68	2.53	100	
ประมง	70.82	-	15.99	1.05	2.58	0.67	91.11	89.25
ร้อยละ	77.73	-	17.55	1.15	2.83	0.74	100	
เลี้ยงผึ้ง	0.50	-	0.89	-	-	0.01	1.40	1.88
ร้อยละ	35.71	-	63.57	-	-	0.72	100	
เลี้ยงสัตว์	170.42	5.96	237.50	20.44	2.79	9.95	447.06	443.28
ร้อยละ	38.12	1.33	53.13	4.57	0.62	2.23	100	
เลี้ยงสัตว์น้ำ	8.25	-	9.73	0.01	0.47	0.17	18.63	19.25
ร้อยละ	44.28	-	52.23	0.06	2.52	0.91	100	
เลี้ยงไหม	5.65	1.32	3.09	0.06	-	1.51	11.63	9.46
ร้อยละ	48.58	11.35	26.57	0.52	-	12.98	100	
อื่นๆ	19.69	-	21.32	2.65	2.82	6.45	52.93	47.22
ร้อยละ	37.20	-	40.28	5.01	5.33	12.18	100	
รวมทั้งสิ้น	1,675.07	112.12	1,367.23	177.86	157.22	108.41	3,597.91	3,402.01
ร้อยละ	46.56	3.12	38.00	4.94	4.37	3.01	100	
รวมทั้งสิ้นปี 2564	1,505.73	112.78	1,345.85	183.85	148.82	104.98	3,402.01	
ร้อยละ	44.26	3.32	39.56	5.40	4.37	3.09	100	

สินทรัพย์หมุนเวียน

สินทรัพย์หมุนเวียนทั้งสิ้น 3,597.91 ล้านบาท หรือร้อยละ 75.26 ของสินทรัพย์ทั้งสิ้น สินทรัพย์หมุนเวียนส่วนใหญ่อยู่ในเงินสดและเงินฝากธนาคาร 1,675.07 ล้านบาท หรือร้อยละ 46.56 รองลงมาเป็นเงินให้กู้ยืมระยะสั้นสุทธิ 1,367.23 ล้านบาท หรือร้อยละ 38.00 หากพิจารณาสินทรัพย์หมุนเวียนจำแนกตามประเภทย่อยของกลุ่มเกษตรกร พบว่า กลุ่มเกษตรกรทำนา กลุ่มเกษตรกรทำไร่ กลุ่มเกษตรกรทำสวน กลุ่มเกษตรกรประมง และกลุ่มเกษตรกรเลี้ยงไหม ส่วนใหญ่นำเงินไปลงทุนในเงินสดและเงินฝากธนาคาร ร้อยละ 43.76 – 77.73 ส่วนกลุ่มเกษตรกรเลี้ยงผึ้ง กลุ่มเกษตรกรเลี้ยงสัตว์ กลุ่มเกษตรกรสัตว์น้ำ และกลุ่มเกษตรกรอื่นๆ ส่วนใหญ่นำเงินไปลงทุนในเงินให้กู้ยืมระยะสั้น - สุทธิ ร้อยละ 40.28 – 63.57 ของสินทรัพย์หมุนเวียนทั้งสิ้น

- เงินสดและเงินฝากธนาคาร 1,675.07 ล้านบาท หรือร้อยละ 46.56 ของสินทรัพย์หมุนเวียนทั้งสิ้น โดยกลุ่มเกษตรกรประมงมีเงินสดและเงินฝากธนาคารมากที่สุด ร้อยละ 77.73
- เงินฝากสหกรณ์อื่น 112.12 ล้านบาท หรือร้อยละ 3.12 ของสินทรัพย์หมุนเวียนทั้งสิ้น โดยกลุ่มเกษตรกรเลี้ยงไหมมีเงินฝากสหกรณ์อื่นมากที่สุด ร้อยละ 11.35
- เงินให้กู้ยืมระยะสั้น - สุทธิ 1,367.23 ล้านบาท หรือร้อยละ 38.00 ของสินทรัพย์หมุนเวียนทั้งสิ้น โดยกลุ่มเกษตรกรเลี้ยงผึ้งมีเงินให้กู้ยืมระยะสั้น - สุทธิมากที่สุด ร้อยละ 63.57
- ลูกหนี้ระยะสั้น - สุทธิ 177.86 ล้านบาท หรือร้อยละ 4.94 ของสินทรัพย์หมุนเวียนทั้งสิ้น โดยกลุ่มเกษตรกรทำสวนมีลูกหนี้ระยะสั้น - สุทธิมากที่สุด ร้อยละ 6.51
- สินค้าคงเหลือ 157.22 ล้านบาท หรือร้อยละ 4.37 ของสินทรัพย์หมุนเวียนทั้งสิ้น โดยกลุ่มเกษตรกรทำสวนมีสินค้าคงเหลือมากที่สุด ร้อยละ 11.68
- สินทรัพย์หมุนเวียนอื่น 108.41 ล้านบาท หรือร้อยละ 3.01 ของสินทรัพย์หมุนเวียนทั้งสิ้น โดยกลุ่มเกษตรกรเลี้ยงไหมมีสินทรัพย์หมุนเวียนอื่นมากที่สุด ร้อยละ 12.98

สินทรัพย์ไม่หมุนเวียน

สินทรัพย์ไม่หมุนเวียนทั้งสิ้น 1,182.94 ล้านบาท หรือร้อยละ 24.74 ของสินทรัพย์ทั้งสิ้น สินทรัพย์ไม่หมุนเวียนส่วนใหญ่อยู่ในเงินให้กู้ยืมระยะยาว - สุทธิ ร้อยละ 51.35 รองลงมาเป็นที่ดิน อาคาร และอุปกรณ์ - สุทธิ ร้อยละ 38.83 สินทรัพย์ไม่หมุนเวียนอื่น ร้อยละ 9.15 ลูกหนี้ระยะยาว - สุทธิ ร้อยละ 0.62 และเงินลงทุนระยะยาว ร้อยละ 0.05

ตารางที่ 7 สินทรัพย์ไม่หมุนเวียนของกลุ่มเกษตรกร จำแนกตามประเภทย่อย ปี 2564-2565

ประเภทย่อย กลุ่มเกษตรกร	สินทรัพย์ไม่หมุนเวียน (ล้านบาท)						
	ปี 2565						รวมสินทรัพย์ ไม่หมุนเวียน ปี 2564
	เงินลงทุน ระยะยาว	เงินให้กู้ยืม ระยะยาว - สุทธิ	ลูกหนี้ ระยะยาว - สุทธิ	ที่ดิน อาคาร และอุปกรณ์ - สุทธิ	สินทรัพย์ ไม่หมุนเวียน อื่น	รวมสินทรัพย์ ไม่หมุนเวียน	
ทำนา	0.30	144.14	0.15	114.52	7.39	266.50	293.72
ร้อยละ	0.11	54.09	0.06	42.97	2.77	100	
ทำไร่	0.01	5.45	-	37.37	2.34	45.17	42.45
ร้อยละ	0.02	12.07	-	82.73	5.18	100	
ทำสวน	0.32	429.13	1.20	276.16	87.63	794.44	762.96
ร้อยละ	0.04	54.02	0.15	34.76	11.03	100	
ประมง	-	0.46	0.32	5.43	1.70	7.91	9.04
ร้อยละ	-	5.81	4.05	68.65	21.49	100	
เลี้ยงผึ้ง	-	-	-	-	-	-	-
ร้อยละ	-	-	-	-	-	-	-
เลี้ยงสัตว์	0.01	22.65	5.66	15.04	7.83	51.19	52.54
ร้อยละ	0.02	44.25	11.06	29.38	15.29	100	
เลี้ยงสัตว์น้ำ	-	3.95	-	0.28	0.03	4.26	3.93
ร้อยละ	-	92.72	-	6.57	0.71	100	
เลี้ยงไหม	-	0.05	-	0.07	-	0.12	0.16
ร้อยละ	-	41.67	-	58.33	-	100	
อื่นๆ	-	1.58	-	10.48	1.29	13.35	13.30
ร้อยละ	-	11.84	-	78.50	9.66	100	
รวมทั้งสิ้น	0.64	607.41	7.33	459.35	108.21	1,182.94	1,178.10
ร้อยละ	0.05	51.35	0.62	38.83	9.15	100	
รวมทั้งสิ้นปี 2564	0.71	612.67	5.39	454.01	105.32	1,178.10	
ร้อยละ	0.06	52.00	0.46	38.54	8.94	100	

สินทรัพย์ไม่หมุนเวียนทั้งสิ้น 1,182.94 ล้านบาท หรือร้อยละ 24.74 ของสินทรัพย์ทั้งสิ้น สินทรัพย์ไม่หมุนเวียนส่วนใหญ่อยู่ในเงินให้กู้ยืมระยะยาว - สุทธิ 607.41 ล้านบาท หรือร้อยละ 51.35 รองลงมาเป็นที่ดิน อาคารอุปกรณ์ - สุทธิ 459.35 ล้านบาท หรือร้อยละ 38.83 หากพิจารณาสินทรัพย์ไม่หมุนเวียนจำแนกตามประเภทย่อยของกลุ่มเกษตรกร ปี 2565 พบว่า กลุ่มเกษตรกรทำนา กลุ่มเกษตรกรทำสวน กลุ่มเกษตรกรเลี้ยงไหม และกลุ่มเกษตรกรเลี้ยงสัตว์น้ำ ส่วนใหญ่นำเงินไปลงทุนในเงินให้กู้ยืมระยะยาว - สุทธิ ร้อยละ 41.67 – 92.72 ส่วนกลุ่มเกษตรกรทำไร่ กลุ่มเกษตรกรประมง กลุ่มเกษตรกรเลี้ยงไหม และกลุ่มเกษตรกรอื่นๆ ส่วนใหญ่นำเงินไปลงทุนใน ที่ดิน อาคาร และอุปกรณ์ - สุทธิ ร้อยละ 58.33 – 82.73 ของสินทรัพย์ไม่หมุนเวียนทั้งสิ้น

สินทรัพย์ไม่หมุนเวียนประกอบด้วย

- เงินลงทุนระยะยาว 0.64 ล้านบาท หรือร้อยละ 0.05 ของสินทรัพย์ไม่หมุนเวียนทั้งสิ้น โดยกลุ่มเกษตรกรทำนามีเงินลงทุนระยะยาวมากที่สุด ร้อยละ 0.11
- เงินให้กู้ยืมระยะยาว - สุทธิ 607.41 ล้านบาท หรือร้อยละ 51.35 ของสินทรัพย์ไม่หมุนเวียนทั้งสิ้น โดยกลุ่มเกษตรกรเลี้ยงสัตว์น้ำมีเงินให้กู้ยืมระยะยาว - สุทธิมากที่สุด ร้อยละ 92.72
- ลูกหนี้ระยะยาว - สุทธิ 7.33 ล้านบาท หรือร้อยละ 0.62 ของสินทรัพย์ไม่หมุนเวียนทั้งสิ้น โดยกลุ่มเกษตรกรเลี้ยงสัตว์มีลูกหนี้ระยะยาว - สุทธิมากที่สุด ร้อยละ 11.06
- ที่ดิน อาคารและอุปกรณ์ - สุทธิ 459.35 ล้านบาท หรือร้อยละ 38.83 ของสินทรัพย์ไม่หมุนเวียนทั้งสิ้น โดยกลุ่มเกษตรกรทำไร่มีที่ดิน อาคารและอุปกรณ์ - สุทธิมากที่สุด ร้อยละ 82.73
- สินทรัพย์ไม่หมุนเวียนอื่น 108.21 ล้านบาท หรือร้อยละ 9.15 ของสินทรัพย์ไม่หมุนเวียนทั้งสิ้น โดยกลุ่มเกษตรกรประมงมีสินทรัพย์ไม่หมุนเวียนอื่นมากที่สุด ร้อยละ 21.49

5.2 หนี้สิน

กลุ่มเกษตรกรมีหนี้สินทั้งสิ้น 2,368.92 ล้านบาท หรือร้อยละ 49.55 ของทุนดำเนินงานทั้งสิ้น หนี้สินส่วนใหญ่เป็นหนี้สินหมุนเวียน 1,689.50 ล้านบาท หรือร้อยละ 35.34 ส่วนหนี้สินไม่หมุนเวียน 679.42 ล้านบาท หรือร้อยละ 14.21 ของทุนดำเนินงานทั้งสิ้น มีรายละเอียดดังนี้

ตารางที่ 8 หนี้สินหมุนเวียนของกลุ่มเกษตรกร จำแนกตามประเภท ปี 2564 – 2565

ประเภทย่อย กลุ่มเกษตรกร	หนี้สินหมุนเวียน (ล้านบาท)						
	ปี 2565						รวมหนี้สิน หมุนเวียน ปี 2564
	เงินเบิกเกิน บัญชีธนาคาร และเงินกู้ยืม ระยะสั้น	เจ้าหนี้ การค้า	ส่วนของหนี้สิน ไม่หมุนเวียนที่ ถึงกำหนดชำระ ภายในหนึ่งปี	เงินรับฝาก	หนี้สิน หมุนเวียน อื่น	รวม หนี้สิน หมุนเวียน	
ทำนา	172.11	17.65	20.50	301.63	33.98	545.87	519.87
ร้อยละ	31.53	3.23	3.76	55.26	6.22	100	
ทำไร่	51.85	3.22	11.14	22.77	10.96	99.94	104.03
ร้อยละ	51.88	3.22	11.15	22.78	10.97	100	
ทำสวน	393.87	22.84	38.21	378.44	32.26	865.62	809.95
ร้อยละ	45.50	2.64	4.41	43.72	3.73	100	
ประมง	8.35	0.28	-	1.47	1.29	11.39	11.04
ร้อยละ	73.31	2.46	-	12.91	11.32	100	
เลี้ยงผึ้ง	-	-	-	-	-	-	0.51
ร้อยละ	-	-	-	-	-	-	
เลี้ยงสัตว์	76.53	8.88	17.49	10.71	5.70	119.31	129.63
ร้อยละ	64.14	7.44	14.66	8.98	4.78	100	
เลี้ยงสัตว์น้ำ	0.90	-	0.28	3.46	0.13	4.77	5.21
ร้อยละ	18.87	-	5.87	72.54	2.72	100	
เลี้ยงไหม	0.59	0.07	2.90	0.30	2.20	6.06	0.63
ร้อยละ	9.74	1.16	47.85	4.95	36.30	100	
อื่นๆ	27.61	1.09	5.91	1.48	0.45	36.54	33.78
ร้อยละ	75.56	2.98	16.18	4.05	1.23	100	
รวมทั้งสิ้น	731.81	54.03	96.43	720.26	86.97	1,689.50	1,614.65
ร้อยละ	43.31	3.20	5.71	42.63	5.15	100	
รวมทั้งสิ้นปี 2564	746.13	52.98	85.75	649.61	80.18	1,614.65	
ร้อยละ	46.21	3.28	5.31	40.23	4.97	100	

หนี้สินหมุนเวียน

กลุ่มเกษตรกรมีหนี้สินหมุนเวียนทั้งสิ้น 1,689.50 ล้านบาท หรือร้อยละ 35.34 ของทุนดำเนินงานทั้งสิ้น ประกอบด้วย เงินเบิกเกินบัญชีธนาคารและเงินกู้ยืมระยะสั้น ร้อยละ 43.31 เงินรับฝาก ร้อยละ 42.63 ส่วนของหนี้สินไม่หมุนเวียนที่ถึงกำหนดชำระภายในหนึ่งปี ร้อยละ 5.71 หนี้สินหมุนเวียนอื่น ร้อยละ 5.15 และเจ้าหนี้การค้า ร้อยละ 3.20

หากพิจารณาตามหนี้สินหมุนเวียนแยกตามประเภทย่อยของกลุ่มเกษตรกร พบว่า กลุ่มเกษตรกรทำไร่ กลุ่มเกษตรกรทำสวน กลุ่มเกษตรกรประมง กลุ่มเกษตรกรเลี้ยงสัตว์ และกลุ่มเกษตรกรอื่นๆ มีหนี้สินหมุนเวียนได้จากเงินเบิกเกินบัญชีธนาคารและเงินกู้ยืมระยะสั้นอยู่ระหว่างร้อยละ 45.50 – 75.56 ซึ่งกลุ่มเกษตรกรได้กู้เงินจากภายนอกเป็นหลัก และต้องมีภาระที่ต้องจ่ายดอกเบี้ยให้กับเจ้าหนี้ที่มีอัตราดอกเบี้ยที่สูง ส่วนกลุ่มเกษตรกรทำนา กลุ่มเกษตรกรทำไร่ กลุ่มเกษตรกรทำสวน และกลุ่มเกษตรกรเลี้ยงสัตว์น้ำ มีเงินรับฝากอยู่ระหว่างร้อยละ 22.78 – 72.54 เป็นเงินภายในประเภทย่อยของกลุ่มเกษตรกรเอง แต่มีภาระที่ต้องจ่ายดอกเบี้ยคืนกลับสู่แก่สมาชิกในอัตราดอกเบี้ยที่กลุ่มเกษตรกรแต่ละประเภทย่อยของกลุ่มเกษตรกรกำหนดไว้ และกลุ่มเกษตรกรเลี้ยงไหม มีหนี้สินหมุนเวียนจากส่วนของหนี้สินไม่หมุนเวียนที่ถึงกำหนดชำระภายในหนึ่งปี และหนี้สินหมุนเวียนอื่น ร้อยละ 47.85 และร้อยละ 36.30 ตามลำดับ



ตารางที่ 9 หนี้สินไม่หมุนเวียนของกลุ่มเกษตรกร จำแนกตามประเภท ปี 2564 – 2565

ประเภทย่อย กลุ่มเกษตรกร	หนี้สินไม่หมุนเวียน (ล้านบาท)			
	ปี 2565			รวมหนี้สิน ไม่หมุนเวียน ปี 2564
	เงินกู้ยืมระยะยาว	หนี้สิน ไม่หมุนเวียนอื่น	รวมหนี้สิน ไม่หมุนเวียน	
ทำนา	127.63	142.95	270.58	260.60
ร้อยละ	47.17	52.83	100	
ทำไร่	17.72	43.74	61.46	57.36
ร้อยละ	28.83	71.17	100	
ทำสวน	69.12	148.20	217.32	228.89
ร้อยละ	31.81	68.19	100	
ประมง	-	4.90	4.90	6.01
ร้อยละ	-	100	100	
เลี้ยงผึ้ง	-	0.13	0.13	0.12
ร้อยละ	-	100	100	
เลี้ยงสัตว์	28.71	79.00	107.71	107.15
ร้อยละ	26.65	73.35	100	
เลี้ยงสัตว์น้ำ	0.71	0.81	1.52	1.86
ร้อยละ	46.71	53.29	100	
เลี้ยงไหม	0.99	1.43	2.42	1.29
ร้อยละ	40.91	59.09	100	
อื่นๆ	2.64	10.74	13.38	14.66
ร้อยละ	19.73	80.27	100	
รวมทั้งสิ้น	247.52	431.90	679.42	677.94
ร้อยละ	36.43	63.57	100	
รวมทั้งสิ้นปี 2564	248.84	429.10	677.94	
ร้อยละ	36.71	63.29	100	

หนี้สินไม่หมุนเวียน

กลุ่มเกษตรกรมีหนี้สินไม่หมุนเวียนทั้งสิ้น 679.42 ล้านบาท หรือร้อยละ 14.21 ของทุนดำเนินงานทั้งสิ้น ประกอบด้วยหนี้สินไม่หมุนเวียนอื่น ร้อยละ 63.57 และเงินกู้ยืมระยะยาว ร้อยละ 36.43 ของหนี้สินไม่หมุนเวียนทั้งสิ้น หากพิจารณาหนี้สินไม่หมุนเวียน จำแนกตามประเภทย่อย พบว่ากลุ่มเกษตรกรทุกประเภท ส่วนใหญ่เป็นจากหนี้สินไม่หมุนเวียนอื่นอยู่ระหว่างร้อยละ 52.83 – 100 ในขณะที่เดียวกันกลุ่มเกษตรกรทำนา กลุ่มเกษตรกรเลี้ยงสัตว์น้ำ และกลุ่มเกษตรกรเลี้ยงไหม มีหนี้สินไม่หมุนเวียนจากเงินกู้ยืมระยะยาว อยู่ระหว่างร้อยละ 40.91 – 47.17 ของหนี้สินไม่หมุนเวียนทั้งสิ้น

5.3 ทุนของกลุ่มเกษตรกร

ในรอบปี 2565 กลุ่มเกษตรกรมีทุนของกลุ่มเกษตรกรเอง 2,411.93 ล้านบาท หรือร้อยละ 50.45 ของทุนดำเนินงานทั้งสิ้น

ตารางที่ 10 ทุนของกลุ่มเกษตรกร จำแนกตามประเภทย่อย ปี 2564 - 2565

ประเภทย่อย กลุ่มเกษตรกร	ทุนของกลุ่มเกษตรกร (ล้านบาท)						รวมทุนของ กลุ่มเกษตรกร ปี 2564
	ปี 2565						
	ทุนเรือนหุ้น	ทุนสำรอง	ทุนสะสม ตามข้อบังคับ ระเบียบ และอื่น ๆ	กำไร (ขาดทุน) สะสมและ อื่นๆ	กำไร (ขาดทุน) สุทธิประจำปี	รวมทุน ของกลุ่ม เกษตรกร	
ทำนา	407.53	441.15	133.34	(184.75)	51.79	849.06	826.08
ร้อยละ	48.00	51.96	15.70	(21.76)	6.10	100	
ทำไร่	131.53	146.70	45.34	(24.61)	16.25	315.21	299.82
ร้อยละ	41.73	46.54	14.38	(7.81)	5.16	100	
ทำสวน	424.43	288.09	189.83	(147.85)	101.70	856.20	784.20
ร้อยละ	49.57	33.65	22.17	(17.27)	11.88	100	
ประมง	11.83	51.69	14.53	1.57	3.11	82.73	81.24
ร้อยละ	14.30	62.48	17.56	1.90	3.76	100	
เลี้ยงผึ้ง	0.43	0.67	0.13	-	0.04	1.27	1.25
ร้อยละ	33.86	52.75	10.24	-	3.15	100	
เลี้ยงสัตว์	129.86	120.97	27.57	(24.09)	16.92	271.23	259.04
ร้อยละ	47.88	44.60	10.16	(8.88)	6.24	100	
เลี้ยงสัตว์น้ำ	6.06	6.74	2.73	-	1.07	16.60	16.11
ร้อยละ	36.51	40.60	16.45	-	6.44	100	
เลี้ยงไหม	4.32	3.75	1.03	(6.49)	0.66	3.27	7.70
ร้อยละ	1.32 เท่า	1.14 เท่า	31.50	(1.98) เท่า	20.18	100	
อื่นๆ	6.27	5.76	1.45	(0.12)	3.00	16.36	12.08
ร้อยละ	38.32	35.21	8.86	(0.73)	18.34	100	
รวมทั้งสิ้น	1,122.26	1,065.52	415.95	(386.34)	194.54	2,411.93	2,287.52
ร้อยละ	46.53	44.18	17.24	(16.02)	8.07	100	
รวมทั้งสิ้นปี 2564	1,060.50	1,016.17	392.26	(372.95)	191.54	2,287.52	
ร้อยละ	46.36	44.42	17.15	(16.30)	8.37	100	

หมายเหตุ : กำไร (ขาดทุน) สะสมและอื่นๆ ประกอบด้วย ส่วนเกินทุนจากการตีราคาสินทรัพย์ และขาดทุนสะสม

เมื่อพิจารณาทุนของกลุ่มเกษตรกรส่วนใหญ่เป็นทุนเรือนหุ้น 1,122.26 ล้านบาท หรือร้อยละ 46.53 กลุ่มเกษตรกรที่เน้นทุนเรือนหุ้น ได้แก่ กลุ่มเกษตรกรทำนา กลุ่มเกษตรกรทำสวน กลุ่มเกษตรกรเลี้ยงสัตว์ และกลุ่มเกษตรกรเลี้ยงไหม มีสัดส่วนอยู่ระหว่างร้อยละ 47.88 - 132.11 รองลงมาเป็นทุนสำรอง 1,065.52 ล้านบาท หรือร้อยละ 44.18 ของทุนกลุ่มเกษตรกรทั้งสิ้น โดยกลุ่มเกษตรกรทำนา กลุ่มเกษตรกรทำไร่ กลุ่มเกษตรกรประมง กลุ่มเกษตรกรเลี้ยงสัตว์ และกลุ่มเกษตรกรเลี้ยงไหม มีสัดส่วนอยู่ระหว่างร้อยละ 44.60 - 114.68

6. ผลการดำเนินงาน

กลุ่มเกษตรกร มีผลกำไรสุทธิ 154.02 ล้านบาท หรือร้อยละ 2.53 ของรายได้ทั้งสิ้น ผลการดำเนินงานของกลุ่มเกษตรกร มีรายละเอียดดังต่อไปนี้

ตารางที่ 11 ผลการดำเนินงานของกลุ่มเกษตรกร จำแนกตามประเภทย่อย ปี 2564 – 2565

ประเภทย่อย กลุ่มเกษตรกร	ผลการดำเนินงาน (ล้านบาท)									
	ปี 2565									กำไร (ขาดทุน) สุทธิ ปี 2564
	รายได้				ค่าใช้จ่าย				กำไร (ขาดทุน) สุทธิ	
	ธุรกิจหลัก	เฉพาะ ธุรกิจ	อื่น ๆ	รวม รายได้	ต้นทุน ธุรกิจหลัก	เฉพาะ ธุรกิจ	ดำเนินงาน/ อื่น ๆ	รวม ค่าใช้จ่าย		
ทำนา	635.55	13.14	10.07	658.76	552.10	43.87	30.05	626.02	32.74	(13.47)
ร้อยละ	96.48	1.99	1.53	100	83.81	6.66	4.56	95.03	4.97	
ทำไร่	301.48	4.55	2.16	308.19	274.39	14.55	9.50	298.44	9.75	1.52
ร้อยละ	97.82	1.48	0.70	100	89.04	4.72	3.08	96.84	3.16	
ทำสวน	4,651.80	66.92	13.22	4,731.94	4,439.38	125.18	75.17	4,639.73	92.21	76.46
ร้อยละ	98.31	1.41	0.28	100	93.82	2.64	1.59	98.05	1.95	
ประมง	26.55	0.22	2.94	29.71	19.82	2.69	4.40	26.91	2.80	1.47
ร้อยละ	89.36	0.74	9.90	100	66.71	9.05	14.81	90.57	9.43	
เลี้ยงผึ้ง	0.11	-	-	0.11	0.05	-	0.02	0.07	0.04	0.06
ร้อยละ	100	-	-	100	45.46	-	18.18	63.64	36.36	
เลี้ยงสัตว์	172.97	4.87	2.85	180.69	141.61	17.26	10.34	169.21	11.48	7.90
ร้อยละ	95.72	2.70	1.58	100	78.37	9.55	5.73	93.65	6.35	
เลี้ยงสัตว์น้ำ	3.34	0.02	0.38	3.74	2.52	0.01	0.50	3.03	0.71	(1.72)
ร้อยละ	89.31	0.53	10.16	100	67.38	0.27	13.37	81.02	18.98	
เลี้ยงไหม	2.45	0.16	0.02	2.63	1.50	0.63	0.14	2.27	0.36	0.70
ร้อยละ	93.16	6.08	0.76	100	57.03	23.96	5.32	86.31	13.69	
อื่นๆ	170.12	3.97	0.74	174.83	165.54	3.61	1.75	170.90	3.93	0.31
ร้อยละ	97.31	2.27	0.42	100	94.69	2.06	1.00	97.75	2.25	
รวมทั้งสิ้น	5,964.37	93.85	32.38	6,090.60	5,596.91	207.80	131.87	5,936.58	154.02	73.23
ร้อยละ	97.93	1.54	0.53	100	91.89	3.41	2.17	97.47	2.53	
รวมทั้งสิ้นปี 2564	4,530.53	76.45	34.02	4,641.00	4,189.97	228.82	148.98	4,567.77	73.23	
ร้อยละ	97.62	1.65	0.73	100	90.28	4.93	3.21	98.42	1.58	

หมายเหตุ : ร้อยละของรายได้ทั้งสิ้น

ผลการดำเนินงานของกลุ่มเกษตรกร มีรายละเอียดดังต่อไปนี้

6.1 รายได้

การดำเนินงานของกลุ่มเกษตรกร ปี 2565 รายได้ทั้งสิ้น 6,090.60 ล้านบาท มีรายได้ธุรกิจหลัก ร้อยละ 97.93 รายได้เฉพาะธุรกิจ ร้อยละ 1.54 และรายได้อื่นๆ ร้อยละ 0.53 ของรายได้ทั้งสิ้น พิจารณาตามประเภทย่อยของกลุ่มเกษตรกรพบว่า กลุ่มเกษตรกรทุกประเภทย่อย ส่วนใหญ่มีรายได้ธุรกิจหลัก อยู่ระหว่างร้อยละ 89.31 – 100 ของรายได้ทั้งสิ้น

6.2 ค่าใช้จ่าย

การดำเนินงานของกลุ่มเกษตรกรมีค่าใช้จ่ายทั้งสิ้น 5,596.91 ล้านบาท ประกอบด้วยต้นทุนธุรกิจหลัก ร้อยละ 91.89 ค่าใช้จ่ายเฉพาะธุรกิจ ร้อยละ 3.41 และค่าใช้จ่ายอื่นๆ ร้อยละ 2.17 พิจารณาตามประเภทย่อยของกลุ่มเกษตรกร พบว่าทุกประเภทกลุ่มเกษตรกร ส่วนใหญ่มีค่าใช้จ่ายทั้งสิ้นเป็นต้นทุนธุรกิจหลัก อยู่ระหว่างร้อยละ 45.46 – 94.69 ของรายได้ทั้งสิ้น

6.3 กำไร (ขาดทุน) สุทธิ

การดำเนินงานของกลุ่มเกษตรกรมีผลกำไรสุทธิ 2565 จำนวน 154.02 ล้านบาท หรือร้อยละ 2.53 ของรายได้ทั้งสิ้น เมื่อพิจารณาตามประเภทย่อยของกลุ่มเกษตรกรพบว่า กลุ่มเกษตรกรทุกประเภทย่อย ส่วนใหญ่มีกำไรสุทธิอยู่ระหว่างร้อยละ 1.95 – 36.36 ของรายได้ทั้งสิ้น

กลุ่มเกษตรกรรวบรวมข้อมูลได้ 3,418 แห่ง ปรากฏผลดำเนินงาน ดังนี้

- กำไรสุทธิ	3,002 แห่ง	จำนวนเงิน 208.32 ล้านบาท
- ขาดทุนสุทธิ	403 แห่ง	จำนวนเงิน 54.30 ล้านบาท
- ไม่มีผลการดำเนินงาน	13 แห่ง	

ภาพที่ 5 แสดงการเปรียบเทียบ รายได้ ค่าใช้จ่าย และกำไรสุทธิ ของกลุ่มเกษตรกร
ในรอบ 5 ปี (ปี 2561 - 2565)

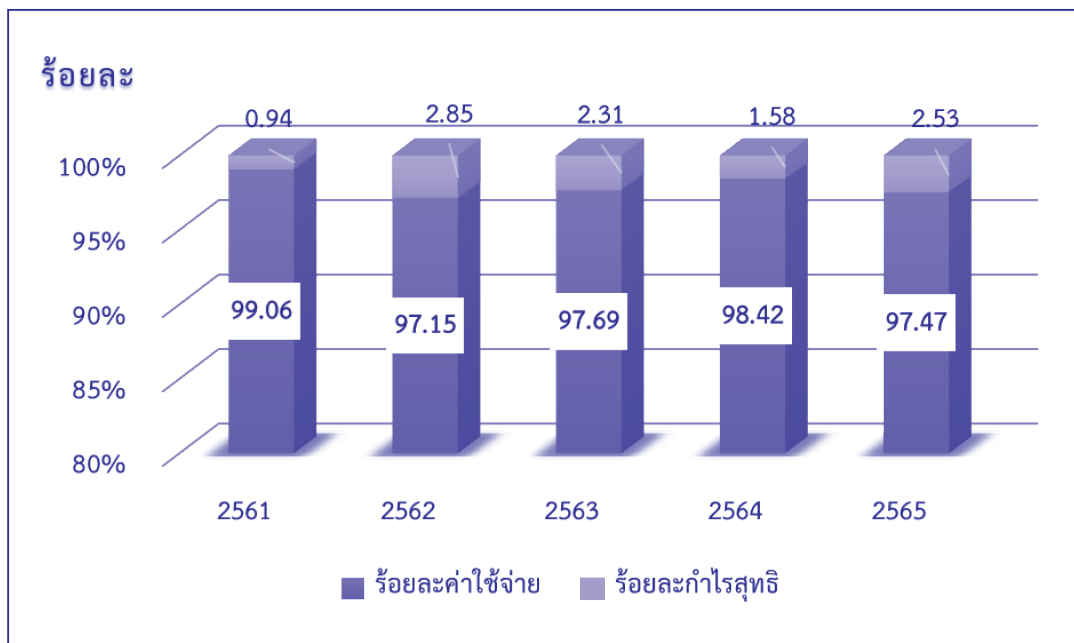

7. แหล่งที่มาและใช้ไปของเงินทุน

กลุ่มเกษตรกรที่รวบรวมข้อมูลได้ ในปี 2565 มีทุนดำเนินงานทั้งสิ้น 4,780.85 ล้านบาท โดยมีแหล่งที่มาและใช้ไปของเงินทุน ดังนี้

ตารางที่ 12 แหล่งที่มาของเงินทุนกลุ่มเกษตรกร จำแนกตามประเภทย่อย ปี 2564 – 2565

ประเภทย่อย กลุ่มเกษตรกร	แหล่งที่มาของเงินทุน (ล้านบาท)						
	ปี 2565						รวม แหล่งที่มา ของเงินทุน ปี 2564
	ทุนของ กลุ่ม เกษตรกร	เงินรับฝาก จากสมาชิก	เงินรับฝาก จากสหกรณ์ อื่น	เงินกู้ยืมและ เครดิตการค้า	หนี้สินอื่นๆ	รวม แหล่งที่มา ของเงินทุน	
ทำนา	849.06	139.05	162.58	337.89	176.93	1,665.51	1,606.55
ร้อยละ	50.98	8.35	9.76	20.29	10.62	100	
ทำไร่	315.20	22.59	0.18	83.94	54.70	476.61	461.21
ร้อยละ	66.13	4.74	0.04	17.61	11.48	100	
ทำสวน	856.20	378.02	0.42	524.05	180.45	1,939.14	1,823.04
ร้อยละ	44.15	19.49	0.02	27.03	9.31	100	
ประมง	82.73	1.47	-	8.63	6.19	99.02	98.29
ร้อยละ	83.55	1.48	-	8.72	6.25	100	
เลี้ยงผึ้ง	1.27	-	-	-	0.13	1.40	1.88
ร้อยละ	90.71	-	-	-	9.29	100	
เลี้ยงสัตว์	271.24	10.70	0.01	131.60	84.70	498.25	495.82
ร้อยละ	54.44	2.15	-	26.41	17.00	100	
เลี้ยงสัตว์น้ำ	16.60	3.34	0.12	1.90	0.93	22.89	23.18
ร้อยละ	72.52	14.59	0.53	8.30	4.06	100	
เลี้ยงไหม	3.27	0.30	-	4.54	3.64	11.75	9.62
ร้อยละ	27.83	2.55	-	38.64	30.98	100	
อื่นๆ	16.36	1.48	-	37.24	11.20	66.28	60.52
ร้อยละ	24.68	2.23	-	56.19	16.90	100	
รวมทั้งสิ้น	2,411.93	556.95	163.31	1,129.79	518.87	4,780.85	4,580.11
ร้อยละ	50.45	11.65	3.42	23.63	10.85	100	
รวมทั้งสิ้นปี 2564	2,287.52	489.21	160.40	1,133.70	509.28	4,580.11	
ร้อยละ	49.95	10.68	3.50	24.75	11.12	100	

แหล่งที่มาของเงินทุน ประกอบด้วย ส่วนทุนของกลุ่มเกษตรกร ร้อยละ 50.45 เงินกู้ยืม และเครดิตการค้า ร้อยละ 23.63 เงินรับฝากจากสมาชิก ร้อยละ 11.65 หนี้สินอื่นๆ ร้อยละ 10.85 และเงินรับฝากจากสหกรณ์อื่น ร้อยละ 3.42 ของทุนดำเนินงานทั้งสิ้น หากพิจารณาตามประเภทย่อย กลุ่มเกษตรกร พบว่ากลุ่มเกษตรกรทำนา กลุ่มเกษตรกรทำไร่ กลุ่มเกษตรกรประมง กลุ่มเกษตรกรเลี้ยงผึ้ง กลุ่มเกษตรกรเลี้ยงสัตว์ และกลุ่มเกษตรกรเลี้ยงสัตว์น้ำ มีทุนของกลุ่มเกษตรกรที่สามารถคุ้มครองหนี้สินได้ อยู่ระหว่างร้อยละ 50.98 – 90.71 กลุ่มเกษตรกรนอกเหนือจากนี้ได้กู้เงินภายนอกมาลงทุนในกลุ่มเกษตรกร และต้องมีภาระจ่ายดอกเบี้ยให้กับเจ้าหนี้ในอัตราดอกเบี้ยที่สูง

ตารางที่ 13 แหล่งใช้ไปของเงินทุนกลุ่มเกษตรกร จำแนกตามประเภทย่อย ปี 2564 – 2565

ประเภทย่อย กลุ่มเกษตรกร	แหล่งใช้ไปของเงินทุน (ล้านบาท)										รวม แหล่งใช้ ไปของเงิน ทุนปี 2564
	ปี 2565										
	เงินสด และ เงินฝาก ธนาคาร	เงินฝาก สหกรณ์ อื่น	เงิน ลงทุน	เงินให้กู้ยืม - สุทธิ	ลูกหนี้อื่น - สุทธิ	สินค้า คงเหลือ	ที่ดิน อาคาร และ อุปกรณ์ - สุทธิ	สินทรัพย์ ไม่มี ตัวตน	สินทรัพย์ อื่น	รวม แหล่งใช้ไป	
ทำนา	612.18	93.71	0.30	712.74	64.84	10.47	114.52	1.03	55.72	1,665.51	1,606.55
ร้อยละ	36.76	5.63	0.02	42.79	3.89	0.63	6.88	0.06	3.34	100	
ทำไร่	230.02	4.97	0.01	171.69	14.47	4.38	37.37	1.26	12.43	476.60	461.21
ร้อยละ	48.26	1.04	-	36.02	3.04	0.92	7.84	0.27	2.61	100	
ทำสวน	557.54	6.16	0.32	773.00	75.69	133.71	276.16	78.69	37.88	1,939.15	1,823.04
ร้อยละ	28.75	0.32	0.02	39.86	3.90	6.90	14.24	4.06	1.95	100	
ประมง	70.82	-	-	16.45	1.37	2.58	5.43	1.54	0.83	99.02	98.29
ร้อยละ	71.52	-	-	16.61	1.38	2.61	5.48	1.56	0.84	100	
เลี้ยงผึ้ง	0.50	-	-	0.89	-	-	-	-	0.01	1.40	1.88
ร้อยละ	35.72	-	-	63.57	-	-	-	-	0.71	100	
เลี้ยงสัตว์	170.42	5.96	0.01	260.15	26.10	2.79	15.04	0.09	17.70	498.26	495.82
ร้อยละ	34.20	1.20	-	52.21	5.24	0.56	3.02	0.02	3.55	100	
เลี้ยงสัตว์น้ำ	8.25	-	-	13.68	0.01	0.47	0.28	-	0.20	22.89	23.18
ร้อยละ	36.04	-	-	59.77	0.04	2.05	1.22	-	0.88	100	
เลี้ยงไหม	5.65	1.32	-	3.14	0.06	-	0.07	-	1.51	11.75	9.62
ร้อยละ	48.09	11.23	-	26.72	0.51	-	0.60	-	12.85	100	
อื่นๆ	19.69	-	-	22.90	2.65	2.82	10.48	0.96	6.77	66.27	60.52
ร้อยละ	29.71	-	-	34.56	4.00	4.26	15.81	1.45	10.21	100	
รวมทั้งสิ้น	1,675.07	112.12	0.64	1,974.64	185.19	157.22	459.35	83.57	133.05	4,780.85	4,580.11
ร้อยละ	35.04	2.35	0.01	41.30	3.87	3.29	9.61	1.75	2.78	100	
รวมทั้งสิ้นปี 2564	1,505.73	112.78	0.72	1,958.52	189.24	148.82	454.01	83.33	126.96	4,580.11	
ร้อยละ	32.88	2.46	0.02	42.76	4.13	3.25	9.91	1.82	2.77	100	

แหล่งใช้ไปของเงินทุน 4,780.85 ล้านบาท ส่วนใหญ่拿去เงินไปลงทุนในให้กู้ยืมแก่สมาชิก - สุทธิ ร้อยละ 41.30 รองลงมาเป็นเงินสดและเงินฝากธนาคาร ร้อยละ 35.04 ที่ดิน อาคารและอุปกรณ์ ร้อยละ 9.61 และลูกหนี้ - สุทธิ ร้อยละ 3.87 ที่เหลือเป็นส่วนของสินทรัพย์อื่นๆ ร้อยละ 10.18 ของทุนดำเนินงานทั้งสิ้น หากพิจารณาตามประเภทย่อยกลุ่มเกษตรกร พบว่ากลุ่มเกษตรกรทำนา กลุ่มเกษตรกรทำสวน กลุ่มเกษตรกรเลี้ยงผึ้ง กลุ่มเกษตรกรเลี้ยงสัตว์ กลุ่มเกษตรกรเลี้ยงสัตว์น้ำ และกลุ่มเกษตรกรอื่นๆ จะลงทุนในเงินให้กู้ยืมแก่สมาชิก/กลุ่มเกษตรกรอื่น - สุทธิ อยู่ระหว่าง ร้อยละ 34.56 - 63.57 ส่วนที่เหลือกลุ่มเกษตรกรทำไร่ กลุ่มเกษตรกรประมง และกลุ่มเกษตรกรเลี้ยงไหม 拿去เงินไปไว้ที่เงินสดและเงินฝากธนาคาร ซึ่งสัดส่วนมากกว่า拿去เงินไปให้กู้ยืม - สุทธิ อยู่ระหว่างร้อยละ 48.09 - 71.52 เพราะจะทำให้ได้ผลตอบแทนกลับคืนสู่กลุ่มเกษตรกรและสมาชิก ได้น้อย

8. ภาวะเศรษฐกิจทางการเงิน

กรมตรวจบัญชีสหกรณ์ ได้ประยุกต์ใช้ CAMEL Analysis ในการวิเคราะห์ภาวะเศรษฐกิจทางการเงินของกลุ่มเกษตรกรอย่างเป็นระบบและเป็นมาตรฐานเดียวกัน ดังนี้

ภาวะเศรษฐกิจทางการเงินของกลุ่มเกษตรกร ปี 2565

มิติที่ 1 ความเพียงพอของเงินทุนต่อความเสี่ยง

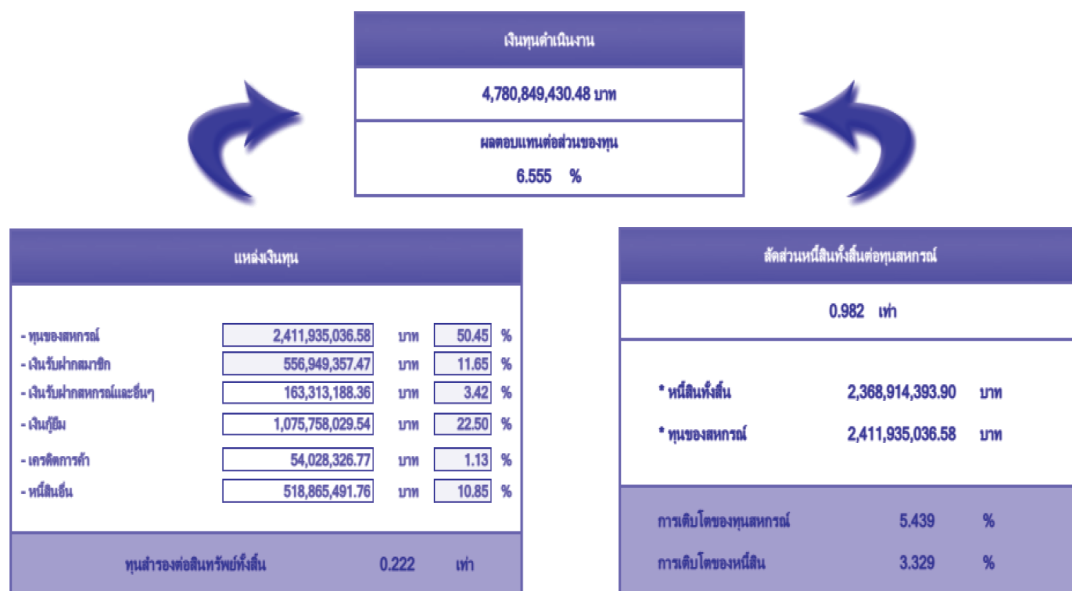

ทุนดำเนินงานของกลุ่มเกษตรกรมีจำนวนทั้งสิ้น 4,780.85 ล้านบาท ส่วนใหญ่เป็นทุนของกลุ่มเกษตรกร ร้อยละ 50.45 รองลงมาเป็นเงินกู้ยืม ร้อยละ 22.50 และเงินรับฝากจากสมาชิก ร้อยละ 11.65 พบว่ามีอัตราส่วนหนี้สินต่อทุน 0.98 เท่า แสดงให้เห็นกลุ่มเกษตรกรมีหนี้สินน้อยกว่าทุนของกลุ่มเกษตรกร ซึ่งทุนของกลุ่มเกษตรกรสามารถรองรับหนี้ได้ทั้งหมด ทุนของกลุ่มเกษตรกรสามารถสร้างอัตราผลตอบแทนต่อส่วนกองทุนได้ ร้อยละ 6.55 และมีทุนสำรองรองรับการขาดทุนของกลุ่มเกษตรกรในอัตราส่วนทุนสำรองต่อสินทรัพย์ 0.22 เท่า ซึ่งอยู่ในเกณฑ์พอใช้ ดังนั้น ผู้บริหารหรือคณะกรรมการต้องระมัดระวังในการหาแหล่งเงินทุนที่เหมาะสม และสะสมทุนสำรองเพิ่มขึ้นเป็นการลดความเสี่ยงด้านเงินทุนต่อไป

มิติที่ 2 คุณภาพของสินทรัพย์

สินทรัพย์			
		4,780,849,430.48 บาท	
		ผลตอบแทนต่อสินทรัพย์	
		3.290 %	

การลงทุนในสินทรัพย์			
เงินสด/เงินฝากธนาคาร/สค.	1,787,190,242.68	บาท	37.38 %
ลูกหนี้	2,770,097,649.17	บาท	57.94 %
(ค่าเผื่อหนี้สงสัยจะสูญ)	610,262,439.26	บาท	12.76 %
ที่ดิน/อาคาร/อุปกรณ์	459,355,328.13	บาท	9.61 %
หลักทรัพย์/ตราสาร	636,629.00	บาท	0.01 %
สินค้านและอื่นๆ	373,832,020.76	บาท	7.82 %
NPL/หนี้ชำระไม่ได้ตามกำหนด	639,121,067.62	บาท	
หรืออัตราหนี้ค้างชำระ	24.621	%	

อัตราหมุนของสินทรัพย์	
1.274 รอบ	
รายได้สุทธิหลัก	5,964,369,212.60 บาท
กำไรสุทธิ	4.383 %

กลุ่มเกษตรกรมีสินทรัพย์ทั้งสิ้น 4,780.85 ล้านบาท ส่วนใหญ่นำไปลงทุนในลูกหนี้มากที่สุด ร้อยละ 57.94 รองลงมาเป็นเงินสด/เงินฝากธนาคาร/สหกรณ์ ร้อยละ 37.38 เป็นการลงทุนที่ได้ผลตอบแทนต่ำ ซึ่งในการลงทุนเงินฝากสหกรณ์อื่นควรติดตามสถานการณ์หรือความเสี่ยงที่อาจเกิดขึ้นอย่างใกล้ชิด ส่วนที่ดิน อาคารและอุปกรณ์ ร้อยละ 9.61 สินค้าและอื่นๆ ร้อยละ 7.82 หลักทรัพย์/ตราสาร ร้อยละ 0.01 ของสินทรัพย์ทั้งสิ้น เมื่อพิจารณาการอัตราหมุนของสินทรัพย์ 1.27 รอบ ซึ่งเป็นการลงทุนไปในสินทรัพย์ที่ได้ผลตอบแทนต่อสินทรัพย์ ร้อยละ 3.29 แต่ยังมีอัตราการค้างชำระหนี้ซึ่งไม่สามารถเก็บหนี้ได้กำหนด ร้อยละ 24.62 ดังนั้น กลุ่มเกษตรกรควรพิจารณาหาแนวทางติดตามเร่งรัดลูกหนี้ให้ชำระหนี้ให้เป็นไปตามกำหนด และบริหารจัดการสินทรัพย์ก่อให้เกิดรายได้ เพื่อนำผลตอบแทนกลับคืนสู่สมาชิกสูงสุด

มิติที่ 3 ชีตความสามารถในการบริหาร

โครงสร้างธุรกิจ			
- จำนวนสมาชิก	348,843	คน	
- ธุรกิจสหกรณ์			
* สินเชื่อ	2,127,652,999.30	บาท	26.36 %
* รับฝากเงิน	285,244,276.28	บาท	3.53 %
* จัดหาสินค้า	814,972,003.48	บาท	10.10 %
* รวบรวมผลผลิต/แปรรูป	4,820,682,803.36	บาท	59.72 %
* ให้บริการ	23,561,211.89	บาท	0.29 %
มูลค่าธุรกิจรวม	8,072,113,294.31	บาท/ปี	
	672,676,107.86	บาท/เดือน	
การเติบโตของธุรกิจ	21.928	%	



การบริหารจัดการ
ขีดความสามารถ/ สมรรถนะของ คณะกรรมการ และฝ่ายจัดการ

ในรอบปี 2565 กลุ่มเกษตรกรมีสมาชิกทั้งสิ้น 348,843 คน ดำเนินธุรกิจ 6 ด้าน มีมูลค่าธุรกิจรวม 8,072.11 ล้านบาท โดยส่วนใหญ่ทำธุรกิจรวบรวมผลผลิต/แปรรูปผลผลิตการเกษตรและการผลิตสินค้า มีมูลค่าธุรกิจมากที่สุด ร้อยละ 59.72 รองลงมาเป็นธุรกิจให้เงินกู้ ร้อยละ 26.36 ธุรกิจจัดหาสินค้ามาจำหน่าย ร้อยละ 10.10 ธุรกิจรับฝากเงิน ร้อยละ 3.53 และธุรกิจให้บริการน้อยที่สุด ร้อยละ 0.29 ซึ่งคณะกรรมการควรพิจารณาวางแผนการขยายธุรกิจด้วยความระมัดระวังรอบคอบทั้งด้านต้นทุนการผลิตการตลาด โดยนำหลักปรัชญาเศรษฐกิจพอเพียงมาใช้ในการดำเนินธุรกิจให้เติบโตต่อไป

มิติที่ 4 การทำกำไร

ความสามารถในการทำกำไร			
อัตรากำไรสุทธิ			
2.582 %			
↻ ↻			
กำไร(ขาดทุน)		154,017,366.57	บาท
รายได้	6,090,602,332.74	บาท	100.00 %
รายได้ธุรกิจ	5,964,369,212.60	บาท	97.93 %
รายได้เฉพาะธุรกิจ	93,851,996.08	บาท	1.54 %
รายได้อื่นๆ	32,381,124.06	บาท	0.53 %
ค่าใช้จ่าย	5,936,584,966.17	บาท	97.47 %
ต้นทุนธุรกิจ	5,596,911,433.83	บาท	91.89 %
ค่าใช้จ่ายเฉพาะธุรกิจ	207,797,430.57	บาท	3.41 %
ค่าใช้จ่ายดำเนินงานอื่นๆ	131,876,101.77	บาท	2.17 %
อัตราค่าใช้จ่ายดำเนินงานต่อกำไรก่อนหักค่าใช้จ่ายดำเนินงาน		46.126	%
กำไรต่อสมาชิก			
กำไรต่อสมาชิก	441.509	บาท/คน	
เงินออมต่อสมาชิก	4,813.659	บาท/คน	
หนี้สินต่อสมาชิก	7,979.784	บาท/คน	
การเติบโตของกำไร/ขาดทุน	110.325	%	
การเติบโตของทุนสำรอง	4.856	%	
การเติบโตของทุนสะสมอื่นๆ	6.041	%	

การดำเนินงานของกลุ่มเกษตรกรในรอบปี 2565 มีรายได้ทั้งสิ้น 6,090.60 ล้านบาท รายได้ส่วนใหญ่ได้มาจากรายได้ธุรกิจหลัก ร้อยละ 97.93 มีค่าใช้จ่ายทั้งสิ้น 5,936.58 ล้านบาท หรือร้อยละ 97.47 ส่วนใหญ่เป็นต้นทุนธุรกิจหลัก ร้อยละ 91.89 ของรายได้ทั้งสิ้น โดยมีอัตราค่าใช้จ่ายดำเนินงานต่อกำไร (ก่อนหักค่าใช้จ่ายดำเนินงาน) ร้อยละ 46.13 ทำให้มีกำไรสุทธิ 154.02 ล้านบาท และกำไรต่อสมาชิกเท่ากับ 441.51 บาท/คน ส่วนใหญ่สมาชิกจะมีหนี้สินมากกว่าเงินออม 3,166.12 บาท/คน

มิติที่ 5 สภาพคล่องทางการเงิน

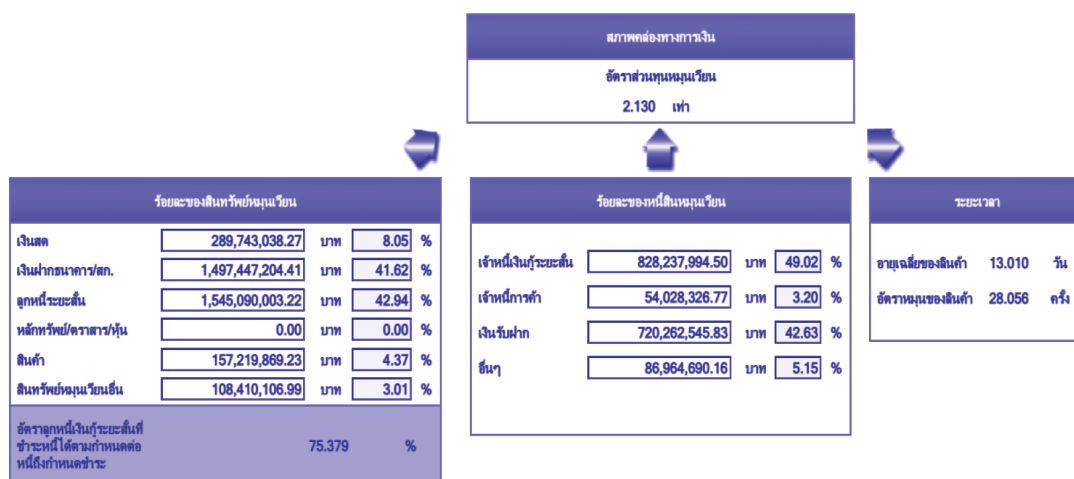





กลุ่มเกษตรกรมีสินทรัพย์หมุนเวียนทั้งสิ้น 3,597.91 ล้านบาท หนี้สินหมุนเวียน 1,689.50 ล้านบาท มีอัตราส่วนทุนหมุนเวียนอยู่ที่ 2.13 เท่า ปีก่อนเท่ากับ 2.11 เท่า จะเห็นได้ว่าสินทรัพย์หมุนเวียนมีมากพอที่จะชำระหนี้สินหมุนเวียนได้ และเมื่อพิจารณาส่วนประกอบของสินทรัพย์หมุนเวียน พบว่าส่วนใหญ่เป็นลูกหนี้ระยะสั้นถึงร้อยละ 42.94 ของสินทรัพย์หมุนเวียนทั้งสิ้น ซึ่งมีอัตราลูกหนี้ระยะสั้นชำระหนี้ได้ตามกำหนดเป็นร้อยละ 75.38 ซึ่งมีอัตราการชำระหนี้ได้น้อยกว่าปีก่อนซึ่งมีค่าอยู่ที่ร้อยละ 76.25 ร่องลงมาเป็นเงินฝากธนาคารร้อยละ 41.62 ของสินทรัพย์หมุนเวียนทั้งสิ้น กลุ่มเกษตรกรมีสินค้าคงเหลือ ร้อยละ 4.37 ของสินทรัพย์หมุนเวียนทั้งสิ้น มีอัตราหมุนสินค้าอยู่ที่ 28.06 ครั้ง และอายุเฉลี่ยของสินค้า 13.01 วัน

มิติที่ 6 ผลกระทบของธุรกิจ



ความพร้อมในการวิเคราะห์และเชื่อมโยง CAMEL

ระดับที่กัมพูชามีอัตราส่วนการวางตัวของสินทรัพย์และกลุ่มเกษตรกร					
หนี้สินต่อทุน(เท่า)	ทุนสำรองต่อสินทรัพย์(เท่า)	ผลตอบแทนต่อสินทรัพย์(%)	ค่าใช้จ่ายดำเนินงานต่อกำไร(%) (ก่อนหักค่าใช้จ่ายดำเนินงาน)	ลูกหนี้ระยะสั้นที่ชำระได้ ตามกำหนด(%)	อัตราหมุนของสินค้า(ครั้ง)
 พอใช้	 พอใช้	 ดี	 ดี	 พอใช้	 พอใช้
0.982	0.222	3.290	46.126	75.379	28.056

YYGGYY 11852

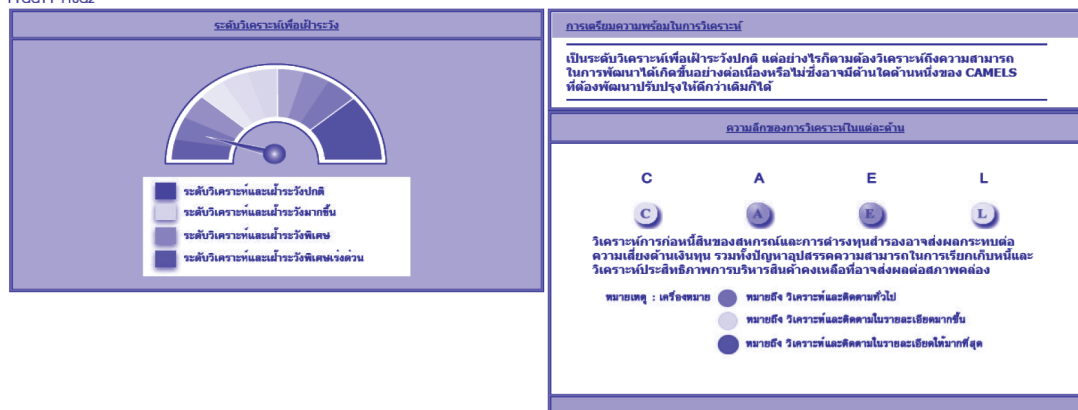

กลุ่มเกษตรกรที่ได้รับการสอบบัญชีจากผู้สอบบัญชีและแสดงความคิดเห็นต่อทางการเงิน ประจำปี 2565 จำนวน 3,418 แห่ง โดยภาพรวมมีผลการวิเคราะห์ข้อมูลทางการเงินเพื่อเฝ้าระวังอยู่ที่ระดับ “ปกติ” แต่อย่างไรก็ตามต้องวิเคราะห์ถึงความสามารถในการพัฒนาได้เกิดขึ้นอย่างต่อเนื่องหรือไม่ ซึ่งอาจมีด้านใดด้านหนึ่งของ CAMELS ที่ต้องพัฒนาปรับปรุงให้ดีกว่าเดิมก็ได้

วิเคราะห์การก่อหนี้ของกลุ่มเกษตรกรและการดำรงทุนสำรองอาจส่งผลกระทบต่อความเสี่ยงด้านเงินทุน รวมทั้งปัญหาอุปสรรคความสามารถในการเรียกเก็บหนี้และวิเคราะห์ประสิทธิภาพการบริหารสินค้าคงเหลือที่อาจส่งผลกระทบต่อสภาพคล่อง ซึ่งมีระดับเทียบเคียงกับอัตราส่วนมาตรฐานทางการเงินใน 6 อัตราส่วน ดังนี้

1. หนี้สินต่อทุนของกลุ่มเกษตรกรอยู่ที่ระดับ “พอใช้”
2. ทุนสำรองต่อสินทรัพย์อยู่ที่ระดับ “พอใช้”
3. ผลตอบแทนต่อสินทรัพย์อยู่ที่ระดับ “ดี”
4. ค่าใช้จ่ายดำเนินงานต่อกำไร (ก่อนหักค่าใช้จ่ายดำเนินงาน) อยู่ที่ระดับ “ดี”
5. ลูกหนี้ระยะสั้นที่ชำระได้ตามกำหนดอยู่ที่ระดับ “พอใช้”
6. อัตราหมุนของสินค้าอยู่ที่ระดับ “พอใช้”

ผลการวัดสถานการณ์ทางการเงินของกลุ่มเกษตรกร จำแนกเป็น 4 ระดับได้ ดังนี้

ระดับวิเคราะห์และเฝ้าระวัง	จำนวนกลุ่มเกษตรกร(แห่ง)	ร้อยละ
ปกติ	1,880	55.00
มากขึ้น	747	21.85
พิเศษ	771	22.56
พิเศษเร่งด่วน	20	0.59
รวมทั้งสิ้น	3,418	100

ระดับวิเคราะห์และเฝ้าระวัง **ปกติ** จำนวน 1,880 แห่ง หรือร้อยละ 55.00 โดยกลุ่มเกษตรกรต้องพิจารณาถึงความสามารถหรือโอกาสในการพัฒนาว่ามีด้านใดบ้างที่สามารถพัฒนาให้ดีขึ้นกว่าเดิมได้

ระดับวิเคราะห์และเฝ้าระวัง **มากขึ้น** จำนวน 747 แห่ง หรือร้อยละ 21.85 โดยกลุ่มเกษตรกรต้องพิจารณาถึงระดับความสามารถหรือโอกาสในการพัฒนาว่ามีอย่างน้อยสองด้านใดบ้างที่สามารถพัฒนาปรับปรุงให้มากขึ้นและดีกว่าเดิมก็ได้

ระดับวิเคราะห์และเฝ้าระวัง **พิเศษ** จำนวน 771 แห่ง หรือร้อยละ 22.56 โดยกลุ่มเกษตรกรต้องวิเคราะห์ให้ชัดเจนว่ามีปัญหาด้านใดของการวิเคราะห์ปัจจัยพื้นฐานทางการเงินที่มีแนวโน้มเกิดปัญหาขั้นรุนแรงหรือไม่ รวมทั้งดำเนินการค้นหาสาเหตุและแนวทางแก้ไขปรับปรุงอย่างรวดเร็ว

ระดับวิเคราะห์และเฝ้าระวัง **พิเศษเร่งด่วน** จำนวน 20 แห่ง หรือร้อยละ 0.59 โดยกลุ่มเกษตรกรต้องวิเคราะห์ปัญหาในทุกด้านของปัจจัยพื้นฐานทางการเงินถึงสาเหตุและแนวทางแก้ไขอย่างละเอียดและครอบคลุมโดยเร่งด่วนมิฉะนั้นจะเกิดผลเสียหาย

ความลึกของการวิเคราะห์ในแต่ละด้าน จำแนกได้ดังนี้

1. ความเพียงพอของเงินทุนต่อความเสี่ยง
อยู่ในระดับวิเคราะห์และติดตามในรายละเอียดมากขึ้น
2. คุณภาพของสินทรัพย์
อยู่ในระดับวิเคราะห์และติดตามในรายละเอียดทั่วไป
3. ความสามารถในการทำกำไร
อยู่ในระดับวิเคราะห์และติดตามในรายละเอียดทั่วไป
4. สภาพคล่องทางการเงิน
อยู่ในระดับวิเคราะห์และติดตามในรายละเอียดมากขึ้น

ตารางที่ 14 อัตราส่วนทางการเงินของกลุ่มเกษตรกร ปี 2565

มิติ/อัตราส่วนทางการเงิน	หน่วยวัด	ปี 2565	CFSAWS:ss
จำนวนกลุ่มเกษตรกร (ที่รวบรวมได้)	กลุ่ม	3,418	
จำนวนสมาชิก	คน	348,843	
ทุนดำเนินงาน	ล้านบาท	4,780.85	
มิติที่ 1 ความเพียงพอของเงินทุนต่อความเสี่ยง			
1.1 อัตราส่วนหนี้สินต่อทุน	เท่า	0.98	พอใช้ เกณฑ์ 0.50 - 1.00
1.2 อัตราส่วนทุนสำรองต่อสินทรัพย์	เท่า	0.22	พอใช้ เกณฑ์ 0.15- 0.25
1.3 อัตราการเติบโตของทุนของกลุ่มเกษตรกร	%	5.44	
1.4 อัตราการเติบโตของหนี้	%	3.33	
1.5 อัตราผลตอบแทนต่อส่วนของทุน	%	6.55	
มิติที่ 2 คุณภาพของสินทรัพย์			
2.1 อัตราการค้างชำระของลูกค้า	%	24.62	
2.2 อัตราหมุนของสินทรัพย์	รอบ	1.27	
2.3 อัตราผลตอบแทนต่อสินทรัพย์	%	3.29	ดี เกณฑ์มากกว่า 3.00
2.4 อัตราการเติบโตของสินทรัพย์	%	(4.00)	
มิติที่ 3 ชีตความสามารถในการบริหาร			
3.1 อัตราการเติบโตของธุรกิจ	%	21.93	
มิติที่ 4 การทำกำไร			
4.1 กำไร (ขาดทุน) ต่อสมาชิก	บาท/คน	441.51	
4.2 เงินออมต่อสมาชิก	บาท/คน	4,813.66	
4.3 หนี้สินต่อสมาชิก	บาท/คน	7,979.78	
4.4 อัตราค่าใช้จ่ายดำเนินงานต่อกำไร (ก่อนหักค่าใช้จ่ายดำเนินงาน)	%	46.13	ดี เกณฑ์น้อยกว่า 50.00
4.5 อัตราการเติบโตของทุนสำรอง	%	4.86	
4.6 อัตราการเติบโตของกำไรสุทธิ	%	110.33	
4.7 อัตราการเติบโตของทุนสะสมอื่น	%	6.04	
4.8 อัตรากำไรสุทธิ*	%	2.58	
มิติที่ 5 สภาพคล่อง			
5.1 อัตราส่วนทุนหมุนเวียน	เท่า	2.13	
5.2 อัตราหมุนของสินค้า	ครั้ง	28.06	พอใช้ เกณฑ์ 12.25-33.50
5.3 อายุเฉลี่ยของสินค้า	วัน	13.00	
5.4 อัตราลูกหนี้ระยะสั้นที่ชำระได้ตามกำหนด	%	75.38	พอใช้ เกณฑ์ 60.00-90.00

หมายเหตุ : อัตรากำไร คำนวณจาก กำไรสุทธิ หารด้วย รายได้จากการขาย/บริการ และคูณด้วย 100

ข้อเสนอแนะ

รายงานผลการดำเนินงานและฐานะการเงินของกลุ่มเกษตรกร ปี 2565 สามารถสะท้อนให้เห็นถึงการบริหารทางการเงิน โดยพิจารณาเป็นข้อสังเกตและข้อเสนอแนะให้ผู้บริหารหรือคณะกรรมการทราบ เพื่อจะได้เพิ่มความระมัดระวังรอบคอบในการบริหารงาน รวมทั้ง การวางแผนในการพัฒนาปรับปรุงและติดตามการแก้ไขปัญหาที่อาจเกิดขึ้น มีดังนี้

1. กลุ่มเกษตรกรมีทุนเรือนหุ้น 1,122.26 ล้านบาท หรือร้อยละ 46.53 ของทุนของกลุ่มเกษตรกร ซึ่งเป็นทุนที่ได้มาจากสมาชิกของกลุ่มเกษตรกรที่เพิ่มขึ้นทุกปี ดังนั้นผู้บริหารคณะกรรมการต้องพิจารณาถึงความเชื่อถือ เชื่อมั่นให้กับกลุ่มเกษตรกรเอง เพื่อให้มีสมาชิกเพิ่มขึ้น และทำให้มีทุนเรือนหุ้นเพิ่มขึ้น เพื่อมาบริหารเงินทุนของกลุ่มเกษตรกรให้มีผลตอบแทนกลับคืนสู่สมาชิก

2. กลุ่มเกษตรกรมีทุนสำรอง 1,065.52 ล้านบาท หรือร้อยละ 44.18 ของทุนของกลุ่มเกษตรกร ดังนั้นผู้บริหารคณะกรรมการได้คำนึงถึง การเพิ่มทุนสำรองให้กับกลุ่มเกษตรกร เพื่อเพิ่มความเพียงพอของเงินทุน และสร้างเกราะป้องกันความเสี่ยงที่เกิดขึ้นจากการขาดทุนของกลุ่มเกษตรกร

3. กลุ่มเกษตรกรมีเงินสด/เงินฝากธนาคาร 1,675.07 ล้านบาท หรือร้อยละ 35.04 ของสินทรัพย์ทั้งสิ้น ดังนั้นผู้บริหารหรือคณะกรรมการต้องพิจารณาถึงอัตราผลตอบแทนที่ได้จากการนำเงินไปฝากธนาคาร เทียบกับการไปลงทุนในการให้เงินกู้ยืม เพื่อเพิ่มผลตอบแทนให้กับสมาชิกได้สูงสุด

4. กลุ่มเกษตรกรมีเงินฝากสหกรณ์อื่น 112.12 ล้านบาท หรือร้อยละ 2.35 ของสินทรัพย์ทั้งสิ้น ดังนั้นผู้บริหารหรือคณะกรรมการต้องพิจารณาถึงความมั่นคงหรือสภาพคล่องของสหกรณ์อื่น เพื่อลดความเสี่ยงในการไปฝากเงินให้กับสหกรณ์อื่น และสามารถเรียกเงินคืนได้ทันเวลาที่

5. กลุ่มเกษตรกรมีลูกหนี้ที่ชำระไม่ได้ตามกำหนด 639.12 ล้านบาท หรือร้อยละ 24.62 ของหนี้ที่ถึงกำหนดชำระ ดังนั้นผู้บริหารกลุ่มเกษตรกร ควรพิจารณาถึงการเร่งรัดและติดตามลูกหนี้ที่ชำระไม่ได้ตามกำหนด เพื่อที่จะรักษาสภาพคล่องของกลุ่มเกษตรกรไว้

6. กลุ่มเกษตรกรส่วนใหญ่ทำธุรกิจรวบรวมผลิตผล/แปรรูปผลิตผลการเกษตรและผลิตสินค้า และธุรกิจให้เงินกู้ ดังนั้นผู้บริหารกลุ่มเกษตรกรควรส่งเสริมอาชีพ สร้างความเข้มแข็งให้กับเกษตรกรให้สามารถแก้ไขปัญหาและพึ่งพาตนเองได้อย่างยั่งยืน แนะนำการจัดทำบัญชีรับ-จ่ายในครัวเรือน ให้แก่สมาชิก โดยใช้หลักการทำบัญชีรู้อย่างได้ รายจ่าย รู้จักควบคุมการใช้จ่าย รู้จักการออมเงิน เพื่อให้มีความระมัดระวังในการใช้จ่ายมากขึ้น ฝึกจัดระเบียบการจัดการทางการเงินเพื่อให้เป็นนิสัย ทำให้เกิดสภาพคล่องทางการเงิน และมีคุณภาพชีวิตที่ดี

7. กลุ่มเกษตรกรควรพิจารณาหาแนวทางปรับปรุงประสิทธิภาพในการบริหารความเสี่ยงด้านสภาพคล่องทางการเงินเพื่อเป็นหลักประกันและสร้างความมั่นใจให้กับเจ้าหน้าที่และสมาชิกไม่ให้เกิดความเสี่ยงโดยพิจารณาแนวทางการให้สินเชื่อให้เหมาะสมและรัดกุมยิ่งขึ้นและควรรหาแนวทางติดตามลูกหนี้ให้ชำระหนี้ให้เป็นไปตามกำหนดสัญญา รวมทั้งการพิจารณาการนำสินทรัพย์ไปลงทุนเพื่อให้เกิดรายได้ โดยต้องคำนึงถึงความเสี่ยงที่อาจเกิดขึ้นเป็นสำคัญตลอดจนควรคำนึงถึงต้นทุนและค่าใช้จ่ายให้มีสัดส่วนที่เหมาะสมกับรายได้เพื่อผลตอบแทนกลับคืนสมาชิกมากขึ้น

8. กลุ่มเกษตรกรควรได้รับการส่งเสริมและสนับสนุนจากหน่วยงานภาครัฐที่เกี่ยวข้องสำหรับนโยบายและโครงการสินเชื่อต่างๆ ในการลดต้นทุนผลิต จัดให้มีการเชื่อมโยงเครือข่าย จัดหาปัจจัยการผลิต จัดหาตลาดกลางเพื่อให้กลุ่มเกษตรกรสามารถดำเนินธุรกิจต่อไปได้และเป็นที่พักพิงของสมาชิกกลุ่มเกษตรกรต่อไป

9. ผู้บริหารหรือคณะกรรมการควรใช้เครื่องมือทางการเงินในการวิเคราะห์ใฝ่ระวังและเตือนภัยทางการเงิน CFSAWS:ss เพื่อนำข้อมูลที่ได้จากการวิเคราะห์มาพิจารณาหาแนวทางในการวางแผนและปรับปรุงแก้ไขปัญหาล่วงหน้าไปในทิศทางที่ถูกต้อง เพื่อรองรับความเสี่ยงที่อาจเกิดขึ้นสร้างความมั่นคงเข้มแข็งและสามารถพึ่งพาตนเองได้อย่างยั่งยืน

เทคโนโลยี

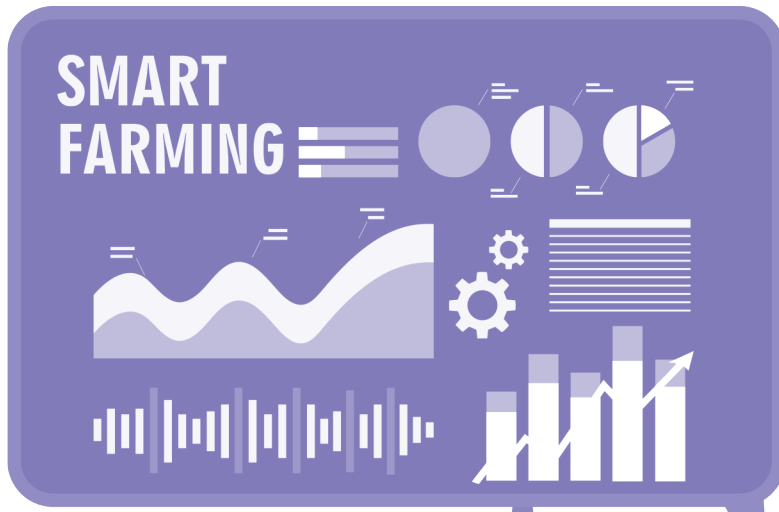

ตารางสถิติและข้อมูลทางการเงินของสหกรณ์ภาคการเกษตร

ส่วนที่ 1 เรื่องทั่วไป

ตารางที่ 1 จำนวนสหกรณ์

หน่วย : สหกรณ์

รายการ	ปี 2565				ปี 2564
	เกษตร	ประมง	นิคม	รวม	
จำนวนสหกรณ์ทั้งสิ้น	2,878	63	78	3,019	3,086
จำนวนสหกรณ์เพิ่มขึ้น (ลดลง) จากปีก่อน	(63)	(1)	(3)	(67)	(62)
อัตราเพิ่มขึ้น (ลดลง) ร้อยละ	(2.14)	(1.56)	(3.70)	(2.17)	(1.97)

ตารางที่ 2 จำนวนสมาชิก

หน่วย : คน

รายการ	ปี 2565				ปี 2564
	เกษตร	ประมง	นิคม	รวม	
จำนวนสมาชิกทั้งสิ้น	6,191,273	11,049	175,118	6,377,440	6,417,600
จำนวนสมาชิกเพิ่มขึ้น (ลดลง) จากปีก่อน	(32,441)	(103)	(7,616)	(40,160)	(46,529)
อัตราเพิ่มขึ้น (ลดลง) ร้อยละ	(0.52)	(0.92)	(4.17)	(0.63)	(0.72)

ตารางที่ 3 การถือหุ้นของสมาชิก

หน่วย : ล้านบาท

รายการ	ปี 2565				ปี 2564
	เกษตร	ประมง	นิคม	รวม	
ทุนเรือนหุ้น	68,684.81	378.73	2,717.16	71,780.70	70,963.33
จำนวนทุนเรือนหุ้นเพิ่มขึ้น (ลดลง) จากปีก่อน	695.18	98.67	23.52	817.37	1,301.93
อัตราเพิ่มขึ้น (ลดลง) ร้อยละ	1.02	35.23	0.87	1.15	1.87

ส่วนที่ 2 การดำเนินงานธุรกิจ

ตารางที่ 4 มูลค่าธุรกิจ

หน่วย : ล้านบาท

รายการ	ปี 2565				ปี 2564
	เกษตร	ประมง	นิคม	รวม	
รับฝากเงิน	62,928.70	74.86	2,242.39	65,245.95	67,053.53
สินเชื่อ	92,683.61	208.16	3,548.82	96,440.59	100,945.03
จัดหาสินค้ามาจำหน่าย	47,131.06	656.62	2,734.45	50,522.13	43,186.82
รวบรวมผลผลิต	60,827.22	858.96	3,965.04	65,651.22	60,388.77
แปรรูปผลผลิตผลการเกษตรและการผลิตสินค้า	17,928.69	26.55	1,467.33	19,422.57	16,851.44
ให้บริการและส่งเสริมการเกษตร	353.83	96.04	18.78	468.65	447.49
รวมมูลค่าธุรกิจของสหกรณ์	281,853.11	1,921.19	13,976.81	297,751.11	288,873.08
มูลค่าธุรกิจเพิ่มขึ้น (ลดลง) จากปีก่อน	7,523.83	(366.69)	1,720.89	8,878.03	(5,517.81)
อัตราเพิ่มขึ้น (ลดลง) ร้อยละ	0.03	(16.03)	14.04	3.07	(1.87)

ตารางที่ 5 ธุรกิจรับฝากเงิน

หน่วย : ล้านบาท

รายการ	ปี 2565				ปี 2564
	เกษตร	ประมง	นิคม	รวม	
เงินรับฝากระหว่างปี					
เงินรับฝาก - สมาชิก	54,005.26	53.92	2,049.13	56,108.31	57,266.39
- สหกรณ์อื่น	3,139.40	20.94	92.65	3,252.99	3,619.88
- แหล่งอื่น	5,784.04	-	100.61	5,884.65	6,167.26
รวมเงินรับฝากระหว่างปีทั้งสิ้น	62,928.70	74.86	2,242.39	65,245.95	67,053.53
จำนวนเงินรับฝากระหว่างปีเพิ่มขึ้น/(ลดลง)จากปีก่อน	(1,605.61)	18.05	(220.02)	(1,807.58)	(2,817.15)
อัตราเพิ่มขึ้น(ลดลง)ร้อยละ	(2.49)	31.77	(8.94)	(2.70)	(4.03)
เงินรับฝากคงเหลือสิ้นปี					
เงินรับฝาก - สมาชิก	96,357.49	101.02	3,396.13	99,854.64	95,922.86
- สหกรณ์อื่น	4,843.17	59.49	232.16	5,134.82	5,092.57
- แหล่งอื่น	4,471.38	0.03	76.01	4,547.42	4,595.24
รวมเงินรับฝากคงเหลือทั้งสิ้น	105,672.04	160.54	3,704.30	109,536.88	105,610.67
จำนวนเงินรับฝากคงเหลือสิ้นปีเพิ่มขึ้น/(ลดลง)จากปีก่อน	3,831.32	15.88	79.01	3,926.21	6,500.62
อัตราเพิ่มขึ้น(ลดลง)ร้อยละ	3.76	10.98	2.18	3.72	6.56

ตารางที่ 6 ธุรกิจสินเชื่อ

หน่วย : ล้านบาท

รายการ	ปี 2565				ปี 2564
	เกษตร	ประมง	นิคม	รวม	
เงินให้กู้ยืมระหว่างปี					
ให้กู้ยืมแก่สมาชิก	90,821.08	208.16	3,533.12	94,562.36	98,968.05
ให้กู้ยืมแก่สหกรณ์อื่น	1,862.53	-	15.70	1,878.23	1,976.98
รวมเงินให้กู้ยืมระหว่างปีทั้งสิ้น	92,683.61	208.16	3,548.82	96,440.59	100,945.03
จำนวนเงินให้กู้ยืมระหว่างปีเพิ่มขึ้น/(ลดลง)จากปีก่อน	(3,975.10)	(15.49)	(513.85)	(4,504.44)	(898.28)
อัตราเพิ่มขึ้น(ลดลง)ร้อยละ	(4.11)	(6.93)	(12.65)	(4.46)	(0.88)
เงินให้กู้ยืมคงเหลือสิ้นปี					
ให้กู้ยืมแก่สมาชิก	181,552.65	503.10	8,471.48	190,527.23	191,211.18
ให้กู้ยืมแก่สหกรณ์อื่น	1,354.07	-	12.54	1,366.61	1,534.28
ลูกหนี้เงินกู้อื่น*	8,107.92	104.15	358.84	8,570.91	6,797.63
รวมเงินให้กู้ยืมคงเหลือทั้งสิ้น	191,014.64	607.25	8,842.86	200,464.75	199,543.09
จำนวนเงินให้กู้ยืมคงเหลือสิ้นปีเพิ่มขึ้น/(ลดลง)จากปีก่อน	778.72	21.27	121.67	921.66	7,546.35
อัตราเพิ่มขึ้น(ลดลง)ร้อยละ	0.41	3.63	1.40	0.46	3.93

*ลูกหนี้เงินกู้อื่น ประกอบด้วย ลูกหนี้เงินกู้ระหว่างดำเนินคดี ลูกหนี้เงินกู้ตามคำพิพากษา ลูกหนี้เงินกู้ขาดสมาชิกภาพ ลูกหนี้เงินกู้อื่นๆ

ตารางที่ 7 ทางใช้ประโยชน์ของเงินกู้

หน่วย : ล้านบาท

รายการ	ปี 2565				ปี 2564
	เกษตร	ประมง	นิคม	รวม	
ค่าพันธุ์พืช ปุ๋ย ยาปราบศัตรูพืช	22,606.39	53.00	589.88	23,249.27	27,379.66
ค่าใช้จ่ายการเตรียมเพื่อขาย/แปรรูป	952.97	0.15	45.72	998.84	1,205.13
ค่าใช้จ่ายในครัวเรือน	4,139.00	5.94	173.96	4,318.90	5,453.64
ค่าเช่าที่ทำกิน/ค่าบริการ	709.10	0.88	8.39	718.37	363.00
ซื้อที่ดิน ปรับปรุงที่ดินและแหล่งน้ำ	13,956.56	19.17	270.09	14,245.82	13,787.53
ซื้อสัตว์ใช้งาน ซื้อหรือสร้างเครื่องสูบน้ำเครื่องจักรกล	5,603.13	8.79	232.29	5,844.21	6,442.55
ซื้อสร้างปรับปรุงสิ่งปลูกสร้าง	8,139.18	15.00	110.82	8,265.00	8,470.53
ลงทุนเลี้ยงสัตว์ สัตว์ปีกหรือสัตว์น้ำ	4,902.20	42.84	87.53	5,032.57	5,029.62
ลงทุนซื้อหุ้นสหกรณ์	1,738.00	4.54	92.03	1,834.57	1,930.76
ชำระหนี้สินเดิม	10,555.69	26.67	759.51	11,341.87	12,758.60
ลงทุนประกอบอาชีพ	14,154.58	6.48	920.32	15,081.38	907.46
ซื้อ ซ่อมแซม ปรับปรุงยานพาหนะ	1,413.79	23.13	146.90	1,583.82	1,411.75
กู้เพื่อการศึกษา	139.23	0.19		139.42	40.17
อื่น ๆ	1,811.26	1.38	95.68	1,908.32	13,787.65
รวมทางใช้ประโยชน์เงินกู้ระหว่างปีของสมาชิก	90,821.08	208.16	3,533.12	94,562.36	98,968.05
ให้สหกรณ์อื่นกู้	1,862.53	-	15.70	1,878.23	1,976.98
รวมทางใช้ประโยชน์เงินกู้ระหว่างปีทั้งสิ้น	92,683.61	208.16	3,548.82	96,440.59	100,945.03

ตารางที่ 8 ธุรกิจจัดหาสินค้ามาจำหน่าย

หน่วย : ล้านบาท

รายการ	ปี 2565				ปี 2564
	เกษตร	ประมง	นิคม	รวม	
สินค้าประเภทการเกษตร					
ปุ๋ย	8,331.99	7.03	443.52	8,782.54	6,273.31
เครื่องจักรกลการเกษตรและอุปกรณ์	323.47	29.58	21.78	374.83	359.18
เคมีการเกษตร	1,321.49	18.99	128.62	1,469.10	1,408.57
อาหารสัตว์	5,548.48	401.17	29.22	5,978.87	6,587.66
พันธุ์พืช	1,047.43	10.08	25.57	1,083.08	1,210.58
พันธุ์สัตว์	385.11	24.79	7.62	417.52	438.27
สินค้าเกษตรอื่นๆ	1,281.38	2.00	0.70	1,284.08	1,005.32
รวมสินค้าประเภทการเกษตร	18,239.35	493.64	657.03	19,390.02	17,282.89

ตารางที่ 8 ธุรกิจจัดหาสินค้ามาจำหน่าย (ต่อ)

หน่วย : ล้านบาท

รายการ	ปี 2565				ปี 2564
	เกษตร	ประมง	นิคม	รวม	
สินค้าประเภทน้ำมัน					
น้ำมันเชื้อเพลิง	25,179.74	33.97	1,985.39	27,199.10	21,670.05
น้ำมันหล่อลื่น	90.29	19.68	6.49	116.46	142.84
รวมสินค้าประเภทน้ำมัน	25,270.03	53.65	1,991.88	27,315.56	21,812.89
สินค้าทั่วไป					
สินค้าอุปโภค บริโภค	1,710.99	11.86	62.39	1,785.24	2,051.28
สินค้า OTOP	2.52			2.52	1.77
อื่น ๆ	1,706.44	94.09	23.12	1,823.65	1,796.02
รวมสินค้าทั่วไป	3,419.95	105.95	85.51	3,611.41	3,849.07
สินค้าผ่อนชำระ/เช่าซื้อ					
ยานพาหนะ	6.06			6.06	16.06
เครื่องใช้ไฟฟ้า	11.28			11.28	14.41
คอมพิวเตอร์	0.57			0.57	0.55
ที่ดิน/บ้าน	79.52			79.52	110.76
อื่นๆ	5.43			5.43	7.18
รวมสินค้าผ่อนชำระ/เช่าซื้อ	102.86	-	-	102.86	148.96
สินค้าฝากขาย					
ยานพาหนะ	62.64			62.64	54.88
เครื่องใช้ไฟฟ้า	0.06		0.03	0.09	0.18
คอมพิวเตอร์				-	0.02
อื่นๆ	29.20			29.20	26.64
รวมสินค้าฝากขาย	91.90	-	0.03	91.93	81.72
สินค้าผ่านบัญชี					
ยานพาหนะ	1.93			1.93	4.78
เครื่องใช้ไฟฟ้า	0.40			0.40	0.33
อื่นๆ	4.64	3.38		8.02	6.18
รวมสินค้าผ่านบัญชี	6.97	3.38	-	10.35	11.29
รวมจัดหาสินค้ามาจำหน่ายทั้งสิ้น	47,131.06	656.62	2,734.45	50,522.13	43,186.82
จัดหาสินค้ามาจำหน่ายเพิ่มขึ้น(ลดลง)จากปีก่อน	6,735.68	3.15	596.48	7,335.31	(3,636.60)
อัตราเพิ่มขึ้น(ลดลง)ร้อยละ	16.67	0.48	27.90	16.99	(7.77)

ตารางที่ 9 ธุรกิจรวบรวมผลิตผล

หน่วย : ล้านบาท

รายการ	ปี 2565				ปี 2564
	เกษตร	ประมง	นิคม	รวม	
ผลิตผลพืชเศรษฐกิจและพืชพลังงาน					
ข้าวเปลือก	20,439.76		704.27	21,144.03	21,421.77
ข้าวโพด	3,041.37		59.64	3,101.01	2,715.16
อ้อย	382.54		0.15	382.69	257.30
มันสำปะหลัง	1,574.50		115.56	1,690.06	1,574.02
ยางพารา	17,668.26		1,804.95	19,473.21	15,998.70
ปาล์ม	3,027.54		1,219.68	4,247.22	2,188.14
ถั่ว	131.25		9.64	140.89	109.96
กาแฟ	168.08			168.08	131.44
หอมแดง	5.43			5.43	1.83
หอมหัวใหญ่	15.94			15.94	25.98
กระเทียม	3.23			3.23	15.76
ผลิตผลอื่น ๆ	305.37		40.80	346.17	384.07
รวมพืชเศรษฐกิจและพืชพลังงาน	46,763.27	-	3,954.69	50,717.96	44,824.13
ไม้ดอก					
กล้วยไม้	15.45			15.45	8.44
ไม้ดอกอื่นๆ				-	0.01
รวมไม้ดอก	15.45	-	-	15.45	8.45
ไม้ผล					
สับปะรด	82.61			82.61	95.15
ลำไย	72.84		0.26	73.10	59.72
ทุเรียน	220.72		0.70	221.42	157.98
เงาะ	50.08		0.07	50.15	68.33
มังคุด	242.55		0.97	243.52	219.93
มะม่วง	14.41			14.41	23.39
มะพร้าว	21.03			21.03	9.55
ส้มโอ	0.60			0.60	0.59
ลองกอง	8.49			8.49	4.00
ผลไม้อื่นๆ	104.22			104.22	182.59
รวมไม้ผล	817.55	-	2.00	819.55	821.23

ตารางที่ 9 ธุรกิจรวบรวมผลิตผล (ต่อ)

หน่วย : ล้านบาท

รายการ	ปี 2565				ปี 2564
	เกษตร	ประมง	นิคม	รวม	
ปศุสัตว์					
นํ้านมดิบ	11,400.45			11,400.45	11,643.39
โค - กระบือ	375.99		1.92	377.91	417.38
ไข่ไก่	137.35			137.35	169.95
สุกร	95.57			95.57	101.24
ไก่	1.13			1.13	0.08
แพะ	5.44			5.44	2.45
ปศุสัตว์อื่นๆ	42.94			42.94	64.39
รวมปศุสัตว์	12,058.87	-	1.92	12,060.79	12,398.88
ประมง					
ปลา	2.88	420.47		423.35	492.01
กุ้ง	0.77	430.45		431.22	713.54
สัตว์น้ำอื่นๆ	0.60	1.37	5.78	7.75	14.70
รวมประมง	4.25	852.29	5.78	862.32	1,220.25
ผลิตผลอื่น ๆ					
สินค้า OTOP	0.03	6.66		6.69	0.01
สินค้าเกษตรอินทรีย์				-	4.72
อาหารทะเลกระป๋องและแปรรูป		0.01		0.01	
ผัก/ผลไม้กระป๋องและแปรรูป	9.86			9.86	5.37
ผลิตภัณฑ์ข้าว/ข้าวสาลีและอาหารแปรรูปอื่น ๆ	0.10			0.10	
เนื้อสัตว์แปรรูป	0.03			0.03	0.33
เสื้อผ้า				-	0.02
ปุ๋ยอินทรีย์	0.11		0.31	0.42	0.01
เกลือ	0.78			0.78	11.68
ไบยาสูบ	134.56			134.56	225.57
พริกไทย	0.41			0.41	1.00
ผลิตผลอื่น ๆ	1,021.95		0.34	1,022.29	867.12
รวมผลิตผลอื่น ๆ	1,167.83	6.67	0.65	1,175.15	1,115.83
รวมรวบรวมผลิตผลระหว่างปีทั้งสิ้น	60,827.22	858.96	3,965.04	65,651.22	60,388.77
รวมรวมผลิตผลเพิ่มขึ้น(ลดลง)จากปีก่อน	3,944.63	(365.88)	1,683.70	5,262.45	1,091.19
อัตราเพิ่มขึ้น(ลดลง)ร้อยละ	6.93	(29.87)	73.80	8.71	1.84

ตารางที่ 10 ธุรกิจแปรรูปผลิตภัณฑ์ผลการเกษตรและการผลิตสินค้า

หน่วย : ล้านบาท

รายการ	ปี 2565				ปี 2564
	เกษตร	ประมง	นิคม	รวม	
การแปรรูปผลิตภัณฑ์ผลการเกษตร	8,413.36		1,339.99	9,753.35	8,465.56
ไม้ผล	22.10		0.01	22.11	25.21
ปศุสัตว์	5,112.45		21.53	5,133.98	4,069.01
ประมง		2.33		2.33	3.38
ผลิตภัณฑ์อื่น	4,380.78	24.22	105.80	4,510.80	4,288.28
รวมต้นทุนการรวบรวมผลผลิตเพื่อแปรรูปทั้งสิ้น	17,928.69	26.55	1,467.33	19,422.57	16,851.44
ต้นทุนการแปรรูปผลผลิต/ผลิตภัณฑ์เพิ่มขึ้น(ลดลง) จากปีก่อน	2,406.69	(5.49)	169.92	2,571.13	737.63
อัตราเพิ่มขึ้น(ลดลง)ร้อยละ	15.51	(17.13)	13.10	15.26	4.58

ตารางที่ 11 ธุรกิจให้บริการและส่งเสริมการเกษตร

หน่วย : ล้านบาท

รายการ	ปี 2565				ปี 2564
	เกษตร	ประมง	นิคม	รวม	
สูบน้ำ	43.21	0.04	0.25	43.50	43.58
ไถโร โกลนา	3.77		0.15	3.92	7.84
ปรับพื้นที่	1.12		0.71	1.83	2.76
แปลงสาธิต	0.26		0.22	0.48	2.59
ผสมเทียม รักษาสัตว์	13.55		0.01	13.56	13.59
ชุดสระ ชุดบ่อ	4.28			4.28	3.98
รถบรรทุก	21.59		0.08	21.67	8.80
ตลาดกลาง	47.23			47.23	47.78
อื่น ๆ	218.82	96.00	17.36	332.18	316.57
รวมให้บริการและส่งเสริมการเกษตรทั้งสิ้น	353.83	96.04	18.78	468.65	447.49
ให้บริการและส่งเสริมการเกษตรเพิ่มขึ้น(ลดลง) จากปีก่อน	17.54	(1.03)	4.65	21.16	5.40
อัตราเพิ่มขึ้น(ลดลง)ร้อยละ	5.22	(1.06)	32.91	4.73	1.22

ส่วนที่ 3 ผลการดำเนินงาน

ตารางที่ 12 ผลการดำเนินงาน

หน่วย : ล้านบาท

รายการ	ปี 2565				ปี 2564
	เกษตร	ประมง	นิคม	รวม	
รายได้					
ธุรกิจสินเชื่อ	15,254.71	30.83	768.48	16,054.02	16,174.55
ธุรกิจจัดหาสินค้ามาจำหน่าย	47,131.06	656.62	2,734.45	50,522.13	43,186.82
ธุรกิจรวบรวมผลิตผล	61,932.14	851.31	4,079.70	66,863.15	61,956.66
ธุรกิจแปรรูปผลิตผลการเกษตรและการผลิตสินค้า	24,850.43	30.96	1,620.18	26,501.57	24,020.11
ธุรกิจให้บริการและส่งเสริมการเกษตร	353.83	96.04	18.78	468.65	447.49
รวมรายได้ธุรกิจหลัก	149,522.17	1,665.76	9,221.59	160,409.52	145,785.63
ต้นทุน					
ธุรกิจสินเชื่อ	3,808.28	9.10	162.35	3,979.73	4,098.75
ธุรกิจจัดหาสินค้ามาจำหน่าย	44,619.46	585.32	2,623.27	47,828.05	40,701.14
ธุรกิจรวบรวมผลิตผล	59,068.48	857.05	3,970.95	63,896.48	59,242.45
ธุรกิจแปรรูปผลิตผลการเกษตรและการผลิตสินค้า	23,242.60	24.82	1,544.58	24,812.00	22,025.10
ธุรกิจให้บริการและส่งเสริมการเกษตร	141.37	8.21	7.09	156.67	125.82
รวมต้นทุนธุรกิจหลัก	130,880.19	1,484.50	8,308.24	140,672.93	126,193.26
กำไร (ขาดทุน) ขั้นต้น	18,641.98	181.26	913.35	19,736.59	19,592.37
หัก กำไรจากการขายสินค้าผ่อนชำระ/เช่าซื้อ ปีปัจจุบันที่ยังไม่ได้รับเงิน	0.50			0.50	0.59
บวก กำไรจากการขายสินค้าผ่อนชำระ/เช่าซื้อ ปีก่อนที่รับเงินในปีปัจจุบัน	15.62		0.73	16.35	1.83
กำไร (ขาดทุน) ขั้นต้น	18,657.10	181.26	914.08	19,752.44	19,593.61
รายได้เฉพาะธุรกิจ	3,762.29	25.91	207.03	3,995.23	3,584.37
รายจ่ายเฉพาะธุรกิจ	13,365.36	122.79	786.34	14,274.49	13,236.47
กำไร (ขาดทุน) เฉพาะธุรกิจ	9,054.03	84.38	334.77	9,473.18	9,941.51
บวก รายได้อื่น	1,126.13	18.55	84.43	1,229.11	1,264.76
หัก ค่าใช้จ่ายในการดำเนินงาน	6,887.32	79.62	339.40	7,306.34	7,886.33
กำไร (ขาดทุน) สุทธิ	3,292.84	23.31	79.80	3,395.95	3,319.94
กำไรสุทธิ (จำนวนสหกรณ์)	2,081	43	53	2,177	2,191
กำไรสุทธิ (จำนวนเงิน)	5,813.09	51.92	217.31	6,082.32	5,977.30
ขาดทุนสุทธิ (จำนวนสหกรณ์)	790	20	25	835	879
ขาดทุนสุทธิ (จำนวนเงิน)	(2,520.25)	(28.61)	(137.51)	(2,686.37)	(2,657.36)
ไม่มีผลการดำเนินงาน (จำนวนสหกรณ์)	7			7	16

ส่วนที่ 4 ฐานะการเงิน

ตารางที่ 13 ส่วนของสินทรัพย์

หน่วย : ล้านบาท

รายการ	ปี 2565				ปี 2564
	เกษตร	ประมง	นิคม	รวม	
สินทรัพย์หมุนเวียน					
เงินสดและเงินฝากธนาคาร	44,432.76	460.32	1,384.73	46,277.81	41,294.12
เงินสดขาดบัญชี	170.68			170.68	0.00
หัก ค่าเผื่อเงินสดขาดบัญชี	(169.84)			(169.84)	0.00
เงินฝากสหกรณ์อื่น	8,968.64	1.89	215.69	9,186.22	8,970.47
เงินส่งชำระหนี้ระหว่างทาง	176.18		2.62	178.80	185.30
เงินลงทุนระยะสั้น	57.01			57.01	127.06
เงินให้กู้ยืมระยะสั้น - สุทธิ	99,424.34	146.43	5,268.81	104,839.58	107,391.81
- เงินให้กู้	114,171.79	448.40	6,352.57	120,972.76	120,851.01
หัก ค่าเผื่อนี้สงสัยจะสูญ	(14,747.45)	(301.97)	(1,083.76)	(16,133.18)	(13,459.20)
ลูกหนี้ระยะสั้น - สุทธิ	10,353.09	123.13	189.22	10,665.44	11,739.38
- ลูกหนี้ระยะสั้น	15,972.65	151.09	453.89	16,577.63	17,699.46
หัก อื่นๆ	(348.01)	(0.03)	(0.01)	(348.05)	(1.65)
หัก ค่าเผื่อนี้สงสัยจะสูญ	(5,271.55)	(27.93)	(264.66)	(5,564.15)	(5,958.43)
ดอกเบี้ยเงินให้กู้ค้างรับ - สุทธิ	9,249.43	9.30	597.16	9,855.89	9,393.28
สินค้าคงเหลือ	8,097.45	24.97	347.33	8,469.75	8,648.48
สินทรัพย์หมุนเวียนอื่น	3,790.13	17.15	102.57	3,909.85	3,775.76
รวมสินทรัพย์หมุนเวียน	184,549.87	783.19	8,108.13	193,441.19	191,525.66
สินทรัพย์ไม่หมุนเวียน					
เงินลงทุนระยะยาว	519.71	0.74	11.35	531.80	539.99
เงินให้กู้ยืมระยะยาว - สุทธิ	76,698.15	140.76	2,424.54	79,263.45	78,549.46
- เงินให้กู้	76,842.85	158.85	2,490.29	79,491.99	78,692.08
หัก ค่าเผื่อนี้สงสัยจะสูญ	(144.70)	(18.09)	(65.75)	(228.54)	(142.62)
ลูกหนี้ระยะยาว - สุทธิ	1,396.87	5.82	59.46	1,462.15	1,509.87
- ลูกหนี้ระยะยาว	1,428.56	5.82	59.73	1,494.11	1,586.37
หัก อื่นๆ				0.00	(-0.05)
หัก ค่าเผื่อนี้สงสัยจะสูญ	(31.69)		(0.27)	(31.96)	(76.45)

ตารางที่ 13 ส่วนของสินทรัพย์

หน่วย : ล้านบาท

รายการ	ปี 2565				ปี 2564
	เกษตร	ประมง	นิคม	รวม	
มูลค่าพันธบัตร - สุทธิ	50.39			50.39	57.33
ที่ดิน อาคารและอุปกรณ์ - สุทธิ	25,876.43	162.54	1,244.62	27,283.59	26,443.24
สินทรัพย์ที่ไม่มีตัวตน	671.13	124.04	34.76	829.93	845.38
สินทรัพย์อื่น	989.70	40.54	47.69	1,077.93	1,154.94
รวมสินทรัพย์ไม่หมุนเวียน	106,202.38	474.44	3,822.42	110,499.24	109,100.21
รวมสินทรัพย์ทั้งสิ้น	290,752.25	1,257.63	11,930.55	303,940.43	300,625.87

ตารางที่ 14 ส่วนของหนี้สิน

หน่วย : ล้านบาท

รายการ	ปี 2565				ปี 2564
	เกษตร	ประมง	นิคม	รวม	
หนี้สินหมุนเวียน					
เงินเบิกเกินบัญชีธนาคารและเงินกู้ยืมระยะสั้น	66,770.05	111.17	3,530.39	70,411.61	73,277.11
เจ้าหนี้การค้า	3,468.91	73.45	20.43	3,562.79	3,684.55
ส่วนของหนี้สินไม่หมุนเวียนที่ถึงกำหนดชำระภายในหนึ่งปี	2,160.56	143.49	52.05	2,356.10	2,115.37
เงินรับฝาก	105,672.04	160.54	3,704.30	109,536.88	105,610.67
ค่าบำรุงสันนิบาตสหกรณ์	18.15	0.26	0.33	18.74	18.93
หนี้สินหมุนเวียนอื่น	3,914.14	315.83	133.25	4,363.22	4,434.53
รวมหนี้สินหมุนเวียน	182,003.85	804.74	7,440.75	190,249.34	189,141.16
หนี้สินไม่หมุนเวียน					
เงินกู้ยืมระยะยาว	7,197.02	27.98	583.29	7,808.29	7,294.94
เจ้าหนี้ค่าเช่าซื้อสินทรัพย์	78.56	0.95	0.77	80.28	91.19
หนี้สินไม่หมุนเวียนอื่น	12,996.35	83.40	633.70	13,713.45	12,395.57
รวมหนี้สินไม่หมุนเวียน	20,271.93	112.33	1,217.76	21,602.02	19,781.70
รวมหนี้สินทั้งสิ้น	202,275.78	917.07	8,658.51	211,851.36	208,922.86

ตารางที่ 15 ส่วนของทุน

หน่วย : ล้านบาท

รายการ	ปี 2565				ปี 2564
	เกษตร	ประมง	นิคม	รวม	
ทุนของสหกรณ์					
ทุนเรือนหุ้น	68,684.81	378.73	2,717.16	71,780.70	70,963.33
ทุนสำรอง	19,140.29	179.92	725.19	20,045.40	19,111.23
ทุนสะสมตามข้อบังคับ ระเบียบและอื่น ๆ	7,267.17	104.64	339.23	7,711.04	7,331.69
กำไร(ขาดทุน)จากเงินลงทุนที่ยังไม่เกิดขึ้น	20.58	0.05	0.59	21.22	18.28
ส่วนเกินทุนจากการตีราคาสินทรัพย์	866.01		91.61	957.62	918.49
ส่วนเกินมูลค่าที่ดิน	26.98		(0.29)	26.69	
กำไรสุทธิหรือการจัดสรร	49.27	2.74	1.00	53.01	6.05
(ขาดทุนสะสม)	(13,134.15)	(376.74)	(784.26)	(14,295.15)	(12,403.39)
กำไร(ขาดทุน)สุทธิประจำปี	5,555.51	51.22	181.81	5,788.54	5,757.33
รวมทุนของสหกรณ์	88,476.47	340.56	3,272.04	92,089.07	91,703.01
รวมหนี้สินและทุนของสหกรณ์	290,752.25	1,257.63	11,930.55	303,940.43	300,625.87
ทุนดำเนินงานเพิ่มขึ้น(ลดลง)จากปีก่อน	3,459.07	127.23	(271.74)	3,314.56	3,509.84
อัตราเพิ่มขึ้น(ลดลง)ร้อยละ	1.20	11.26	(2.23)	1.10	1.18

ตารางที่ 16 แหล่งที่มาและใช้ไปของทุน

หน่วย : ล้านบาท

รายการ	ปี 2565				ปี 2564
	เกษตร	ประมง	นิคม	รวม	
แหล่งที่มา					
หนี้สินทั้งสิ้น	202,275.78	917.07	8,658.51	211,851.36	208,922.86
เงินรับฝากจากสมาชิก	96,357.49	101.02	3,396.13	99,854.64	95,922.86
เงินกู้ยืมและเจ้าหนี้การค้า	79,675.10	357.04	4,186.93	84,219.07	86,463.16
เงินรับฝากสหกรณ์อื่นและแหล่งอื่น	9,314.55	59.52	308.17	9,682.24	9,687.81
หนี้สินอื่น	16,928.64	399.49	767.28	18,095.41	16,849.03
ทุนของสหกรณ์	88,476.47	340.56	3,272.04	92,089.07	91,703.01
รวม	290,752.25	1,257.63	11,930.55	303,940.43	300,625.87
แหล่งใช้ไป					
เงินสด/เงินฝากธนาคาร	44,432.76	460.32	1,384.73	46,277.81	41,294.12
เงินฝากสหกรณ์อื่น	8,968.64	1.89	215.69	9,186.22	8,970.47
เงินลงทุน	576.72	0.74	11.35	588.81	667.05
ลูกหนี้ :-	208,415.85	764.16	9,356.48	218,536.49	218,828.92
เงินให้กู้ยืมแก่สมาชิก	189,660.57	607.25	8,830.32	199,098.14	198,008.81
เงินให้กู้ยืมแก่สหกรณ์อื่น	1,354.07	0.00	12.54	1,366.61	1,534.28
อื่นๆ (ลูกหนี้การค้า/บริการ/อื่น)	17,401.21	156.91	513.62	18,071.74	19,285.83
ค่าเผื่อหนี้สงสัยจะสูญ	(20,543.40)	(348.02)	(1,414.45)	(22,305.87)	(19,638.40)
เงินให้กู้ยืมแก่สมาชิก	(14,677.86)	(320.06)	(1,147.56)	(16,145.48)	(13,420.77)
เงินให้กู้ยืมแก่สหกรณ์อื่น	(214.29)	-	(1.95)	(216.24)	(181.05)
อื่นๆ (ลูกหนี้การค้า/บริการ/อื่น)	(5,651.25)	(27.96)	(264.94)	(5,944.15)	(6,036.58)
สินค้าคงเหลือ	8,097.45	24.97	347.33	8,469.75	8,648.48
ที่ดิน อาคารและอุปกรณ์	25,876.43	162.54	1,244.62	27,283.59	26,443.24
สินทรัพย์ไม่มีตัวตน	671.13	124.04	34.76	829.93	845.38
อื่น ๆ	14,256.67	66.99	750.04	15,073.70	14,566.61
รวม	290,752.25	1,257.63	11,930.55	303,940.43	300,625.87



กรมตรวจบัญชีสหกรณ์
Cooperative Auditing Department

