



ประจำปี
   
 2566

# รายงาน

ผลการดำเนินงาน และฐานะการเงิน
 **สหกรณ์**

# นอกภาคการเกษตร





# รายงาน

ผลการดำเนินงานและฐานะการเงิน  
สหกรณ์นอกภาคการเกษตร

ประจำปี **2566**





## บทสรุป

ในการวิเคราะห์ภาพรวมผลการดำเนินงานและฐานะการเงินของสหกรณ์นอกภาคการเกษตร (ไม่รวมชุมนุมสหกรณ์) ปี 2566 ได้ใช้ข้อมูลของสหกรณ์นอกภาคการเกษตร (สหกรณ์ร้านค้า สหกรณ์บริการ สหกรณ์ออมทรัพย์ และสหกรณ์เครดิตยูเนียน) ที่มีสถานะดำเนินธุรกิจ ไม่ได้ดำเนินธุรกิจ และหยุดดำเนินธุรกิจ ซึ่งผู้สอบบัญชีแสดงความเห็นต่อการเงินเรียบร้อยแล้ว โดยรวบรวมข้อมูลทางการเงินจากระบบสารสนเทศทางการเงินของสหกรณ์และกลุ่มเกษตรกร ประมวลผลข้อมูล ณ วันที่ 30 กันยายน 2566 ผลการวิเคราะห์สรุปได้ดังนี้

สหกรณ์นอกภาคการเกษตร (ไม่รวมชุมนุมสหกรณ์) มีจำนวนทั้งสิ้น 2,786 แห่ง มีสมาชิกจำนวนทั้งสิ้น จำนวน 5.25 ล้านคน มีทุนดำเนินงานรวมทั้งสิ้น 3.40 ล้านล้านบาท ในปี 2566 แหล่งที่มาของทุนดำเนินงานส่วนใหญ่จะมาจากการก่อหนี้ถึง ร้อยละ 52.82 เมื่อพิจารณาสัดส่วนที่มาของแหล่งเงินทุนแล้ว พบว่า มาจากแหล่งเงินทุนภายใน ถึงร้อยละ 86.23 ประกอบด้วย ทุนของสหกรณ์ ร้อยละ 47.18 และเงินรับฝากจากสมาชิก ร้อยละ 39.05 ของทุนดำเนินงานทั้งสิ้น ส่วนที่เหลือมาจากแหล่งเงินทุนภายนอก 13.77 ในจำนวนนี้เป็นเงินเบิกเกินบัญชีธนาคารและเงินกู้ยืม ร้อยละ 9.96 ของทุนดำเนินงานทั้งสิ้น สำหรับทางใช้ไปของทุนดำเนินงาน สหกรณ์นำเงินไปลงทุนในสินทรัพย์ในรูปของเงินให้กู้ยืม - สุทธิมากที่สุด ร้อยละ 68.99 ของสินทรัพย์รวมทั้งสิ้น รองลงมาเป็นเงินลงทุนระยะสั้นและยาว ร้อยละ 21.00 และนำไปฝากกับสหกรณ์อื่น ร้อยละ 5.84 ของสินทรัพย์ทั้งสิ้น ตามลำดับ ดังนั้น สภาพคล่องทางการเงินของสหกรณ์จึงขึ้นอยู่กับการบริหารลูกหนี้เป็นสำคัญ

การดำเนินธุรกิจของสหกรณ์นอกภาคการเกษตร เป็นการดำเนินธุรกิจแบบเอนกประสงค์ 6 ธุรกิจ มีมูลค่าธุรกิจรวมทั้งสิ้น 1.78 ล้านล้านบาท โดยดำเนินธุรกิจสินเชื่อมากที่สุด 1.10 ล้านล้านบาท หรือร้อยละ 61.89 ของมูลค่าธุรกิจทั้งสิ้น รองลงมาเป็นธุรกิจรับฝากเงิน ร้อยละ 37.58 ของมูลค่าธุรกิจทั้งสิ้น ผลการดำเนินงานโดยรวมมีรายได้ทั้งสิ้น 179,161.75 ล้านบาท และมีค่าใช้จ่ายทั้งสิ้น 76,679.66 ล้านบาท หรือร้อยละ 42.80 ของรายได้ทั้งสิ้น ทำให้ผลกำไรสุทธิโดยรวมมีการปรับตัวเพิ่มขึ้นจากปีก่อน ซึ่งผลการดำเนินงานดังกล่าวของสหกรณ์ทุกประเภท 2,786 แห่ง แยกเป็น 3 กรณี คือ 1) สหกรณ์ที่มีกำไรสุทธิจำนวน 2,401 แห่ง หรือร้อยละ 86.18 มูลค่ากำไรสุทธิทั้งสิ้น 103,566.30 ล้านบาท 2) สหกรณ์ที่ประสบผลขาดทุน จำนวน 360 แห่ง หรือร้อยละ 12.92 มูลค่าขาดทุนสุทธิ

ทั้งสิ้น 1,084.21 ล้านบาท และ 3) สหกรณ์จัดตั้งใหม่ยังไม่มีผลการดำเนินงานจำนวน 25 แห่ง หรือร้อยละ 0.90 ของสหกรณ์นอกภาคการเกษตรทั้งสิ้น จึงส่งผลให้กำไรสุทธิโดยรวมมีมูลค่าทั้งสิ้น 102,482.09 ล้านบาท ดังนั้น ในการดำเนินธุรกิจผู้บริหารของสหกรณ์ทุกประเภทควรให้ความสำคัญในการบริหารต้นทุน ค่าแรงจุดคุ้มทุน การกำหนดราคาขายและอัตราผลตอบแทนให้สอดคล้องกับสถานการณ์ต้นทุนอย่างเหมาะสม รวมถึงการบริหารสินทรัพย์โดยเฉพาะการพิจารณาให้สินเชื่อ และการเรียกเก็บหนี้ให้ได้ตามกำหนด การควบคุมค่าใช้จ่ายให้เหมาะสม และเพิ่มความระมัดระวังการก่อหนี้ให้สอดคล้องทุนของสหกรณ์และกำลังความสามารถในการชำระหนี้ เพื่อเสริมสร้างสหกรณ์ให้มีความเข้มแข็ง และช่วยเหลือสมาชิกของสหกรณ์ให้มีคุณภาพชีวิตที่ดีขึ้น

ประสิทธิภาพในการบริหารงาน พบว่า สหกรณ์นอกภาคการเกษตรมีสภาพคล่องทางการเงินอยู่ในเกณฑ์ต่ำ เนื่องจากมีสินทรัพย์หมุนเวียนน้อยกว่าหนี้สินหมุนเวียนในอัตราเพียง 0.45 เมื่อพิจารณาสินทรัพย์หมุนเวียนและหนี้สินหมุนเวียนของสหกรณ์ พบว่า สินทรัพย์หมุนเวียนส่วนใหญ่เป็นเงินให้กู้ยืมที่มีอายุหนี้มากกว่า 1 ปีขึ้นไป ร้อยละ 61.37 และหนี้สินหมุนเวียนส่วนใหญ่เป็นเงินรับฝากสมาชิก ด้านความสามารถในการชำระหนี้ พบว่า ความสามารถในการชำระหนี้และคุ้มครองหนี้ไม่ได้ เนื่องจากทุนของสหกรณ์มีไม่เพียงพอต่อการชำระหนี้ คือ มีอัตราส่วนหนี้สินทั้งสิ้นต่อทุนของสหกรณ์ 1.12 เท่า ความสามารถในการหมุนใช้สินทรัพย์เพื่อก่อให้เกิดรายได้มีเพียง 0.05 รอบค่อนข้างน้อย เนื่องจาก สินทรัพย์ส่วนใหญ่ของสหกรณ์เป็นลูกหนี้ที่มีอายุหนี้เกินกว่า 1 ปีขึ้นไปจำนวนมาก ส่งผลให้สหกรณ์มีอัตราผลตอบแทนของสินทรัพย์เพียง ร้อยละ 3.01 และอัตราผลตอบแทนต่อส่วนของทุน ร้อยละ 6.39 ส่วนความสามารถในการทำกำไร พบว่า มีความสามารถในการทำกำไรอยู่ในเกณฑ์ดี ร้อยละ 57.77 เนื่องจาก มีอัตราค่าใช้จ่ายต่อรายได้ ร้อยละ 42.80 ปีก่อน 43.07



# คำนำ

กรมตรวจบัญชีสหกรณ์ เป็นหน่วยงานในสังกัดกระทรวงเกษตรและสหกรณ์มีภารกิจตามกฎหมายที่สำคัญประการหนึ่งคือ จัดทำรายงานภาวะเศรษฐกิจทางการเงินของสหกรณ์และกลุ่มเกษตรกร เพื่อเป็นพื้นฐานในการกำหนดนโยบายและวางแผนพัฒนาสหกรณ์และกลุ่มเกษตรกร โดยศูนย์เทคโนโลยีสารสนเทศและการสื่อสาร มีหน้าที่ให้บริการและเผยแพร่ข้อมูลข่าวสารทางการเงินการบัญชีของสหกรณ์และกลุ่มเกษตรกร เพื่อรายงานภาวะเศรษฐกิจทางการเงินให้ทราบความเคลื่อนไหวทางการบริหาร ผลการดำเนินงานและฐานะการเงินของสหกรณ์และกลุ่มเกษตรกรในแต่ละรอบปี ตลอดจนสรุปผลการวิเคราะห์และข้อเสนอแนะอันจะเป็นประโยชน์ในการศึกษาและพัฒนาสหกรณ์และกลุ่มเกษตรกรให้เจริญก้าวหน้า

รายงานผลการดำเนินงานและฐานะการเงินของสหกรณ์นอกภาคการเกษตร ประจำปี 2566 โดยนำเสนอเป็นรายประเภทสหกรณ์ร้านค้า สหกรณ์บริการ สหกรณ์ออมทรัพย์ และสหกรณ์เครดิตยูเนี่ยน รวบรวมข้อมูลทางการเงินจากงบการเงินที่ผู้สอบบัญชีแสดงความเห็นเสร็จเรียบร้อยแล้ว ด้วยระบบสารสนเทศทางการเงินของสหกรณ์และกลุ่มเกษตรกร ประมวลผลข้อมูลสิ้นสุด ณ วันที่ 30 กันยายน 2566

กรมตรวจบัญชีสหกรณ์หวังเป็นอย่างยิ่งว่า รายงานผลการดำเนินงานและฐานะการเงินสหกรณ์นอกภาคการเกษตรเล่มนี้จะอำนวยประโยชน์ด้านข้อมูลสารสนเทศต่างๆ เพื่อนำไปใช้ในการพัฒนาสหกรณ์และกลุ่มเกษตรกรให้มีประสิทธิภาพและเจริญก้าวหน้ายิ่งขึ้น รวมทั้งการศึกษา ค้นคว้า อ้างอิงแก่ส่วนราชการและบุคคลทั่วไป

ศูนย์เทคโนโลยีสารสนเทศและการสื่อสาร  
กรมตรวจบัญชีสหกรณ์  
กระทรวงเกษตรและสหกรณ์  
มิถุนายน 2567





# สารบัญ

	หน้า
บทสรุป	ก
คำนำ	ค
สารบัญ	ง
<b>บทที่ 1 บทนำ</b>	<b>1</b>
1. หลักการและเหตุผล	1
2. วัตถุประสงค์	1
3. ขอบเขตของรายงาน	1
4. ประโยชน์ที่คาดว่าจะได้รับ	2
5. นิยามศัพท์	2
<b>บทที่ 2 วิธีดำเนินการ</b>	<b>9</b>
1. การเก็บรวบรวมข้อมูล	9
2. การวิเคราะห์ข้อมูล	9
<b>บทที่ 3 ผลการวิเคราะห์ข้อมูลทางการเงิน</b>	<b>17</b>
<b>(ร้านค้า บริการ ออมทรัพย์ เครดิตยูเนียน)</b>	
1. ข้อมูลทั่วไปของสหกรณ์	17
2. การบริหารเงินทุน	18
3. การดำเนินธุรกิจ	20
4. ผลการดำเนินงาน	25
5. ฐานะการเงิน	27
6. ประสิทธิภาพการบริหารงาน	30
<b>๐ สหกรณ์ร้านค้า</b>	<b>33</b>
1. จำนวนสหกรณ์	35
2. จำนวนสมาชิก	37
3. การถือหุ้นของสมาชิก	38
4. การบริหารเงินทุน	39
5. การดำเนินธุรกิจ	42
6. ผลการดำเนินงาน	45
7. ฐานะการเงิน	48
8. ภาวะเศรษฐกิจทางการเงิน	59





## สารบัญ (ต่อ)

	หน้า
<b>๑ สหกรณ์บริการ</b>	<b>69</b>
1. จำนวนสหกรณ์	71
2. จำนวนสมาชิก	72
3. การถือหุ้นของสมาชิก	73
4. การบริหารเงินทุน	74
5. การดำเนินธุรกิจ	77
6. ผลการดำเนินงาน	80
7. ฐานะการเงิน	82
8. ภาวะเศรษฐกิจทางการเงิน	90
<b>๑ สหกรณ์ออมทรัพย์</b>	<b>101</b>
1. จำนวนสหกรณ์	103
2. จำนวนสมาชิก	104
3. การถือหุ้นของสมาชิก	106
4. การบริหารเงินทุน	107
5. การดำเนินธุรกิจ	109
6. ผลการดำเนินงาน	111
7. ฐานะการเงิน	114
8. ภาวะเศรษฐกิจทางการเงิน	126
<b>๑ สหกรณ์เครดิตยูเนียน</b>	<b>135</b>
1. จำนวนสหกรณ์	138
2. จำนวนสมาชิก	139
3. การถือหุ้นของสมาชิก	140
4. การบริหารเงินทุน	141
5. การดำเนินธุรกิจ	144
6. ผลการดำเนินงาน	146
7. ฐานะการเงิน	148
8. ภาวะเศรษฐกิจทางการเงิน	157
<b>ภาคผนวก</b>	<b>167</b>
ตารางสถิติและข้อมูลทางการเงินของสหกรณ์นอกภาคการเกษตร	



# บทที่ 1 บทนำ



## 1. หลักการและเหตุผล

กรมตรวจบัญชีสหกรณ์เป็นหน่วยงานหนึ่งในสังกัดกระทรวงเกษตรและสหกรณ์มีภารกิจสำคัญในการสอบบัญชี พัฒนาและวางระบบบัญชีให้สอดคล้องกับธุรกิจของสหกรณ์และกลุ่มเกษตรกร ให้คำปรึกษาแนะนำและให้ความรู้ด้านการบริหารการเงินและการบัญชี ส่งเสริมการจัดทำบัญชีให้แก่สมาชิกสหกรณ์และกลุ่มเกษตรกร กลุ่มอาชีพ วิชาสหกิจชุมชน กลุ่มเป้าหมายตามโครงการพระราชดำริ เกษตรกรและประชาชนกลุ่มเป้าหมาย ตลอดจนพัฒนาเทคโนโลยีและเผยแพร่สารสนเทศทางการเงินของสหกรณ์และกลุ่มเกษตรกร โดยได้กำหนดยุทธศาสตร์ตามนโยบายของรัฐบาล มุ่งพัฒนาประสิทธิภาพการตรวจสอบบัญชีและระบบการบริหารจัดการเพื่อสร้างความเข้มแข็งแก่สหกรณ์และเกษตรกร”

รายงานผลการดำเนินงานและฐานะการเงินของสหกรณ์นอกภาคการเกษตรประจำปี 2566 จึงเป็นข้อมูลทางการเงินของสหกรณ์ที่กรมตรวจบัญชีสหกรณ์จัดทำขึ้น เพื่อให้หน่วยงานทั้งภาครัฐและภาคเอกชนที่เกี่ยวข้องใช้เป็นประโยชน์ในการวางแผนและพัฒนาให้การดำเนินงานของสหกรณ์เป็นไปในทิศทางที่ถูกต้องเหมาะสม ตลอดจนสามารถนำไปปรับปรุงและพัฒนาการบริหารงานให้มีประสิทธิภาพยิ่งขึ้นอันจะส่งผลให้ธุรกิจของสหกรณ์สามารถคงอยู่ได้ภายใต้สภาวะการแข่งขันกับหน่วยธุรกิจอื่นๆ



## 2. วัตถุประสงค์

เพื่อวิเคราะห์ผลการดำเนินงานและฐานะทางการเงินของสหกรณ์นอกภาคการเกษตร (ไม่รวมชุมนุมสหกรณ์) ปี 2566 ในการนำไปใช้เป็นข้อมูลอ้างอิง เปรียบเทียบ และเป็นข้อมูลในการตัดสินใจและพัฒนาสหกรณ์ให้มีประสิทธิภาพมากยิ่งขึ้น



## 3. ขอบเขตของรายงาน

รายงานเล่มนี้ใช้ข้อมูลทางการเงินของสหกรณ์นอกภาคการเกษตร (ไม่รวมชุมนุมสหกรณ์) ที่ดำเนินธุรกิจ ไม่ดำเนินธุรกิจ และหยุดดำเนินธุรกิจ ซึ่งผู้สอบบัญชีแสดงความเห็นต่องบการเงินเรียบร้อยแล้ว โดยรวบรวมข้อมูลทางการเงินจากระบบสารสนเทศทางการเงินของสหกรณ์และกลุ่มเกษตรกร ประมวลผลข้อมูล ณ วันที่ 30 กันยายน 2566 จำนวนทั้งสิ้น 2,786 แห่ง





## 4. ประโยชน์ที่คาดว่าจะได้รับ

1. ทราบถึงความเคลื่อนไหวทางการเงินของสหกรณ์นอกภาคการเกษตร ในรอบปี 2566 เพื่อประโยชน์ในการวางแผนและการพัฒนางานสหกรณ์ให้มีประสิทธิภาพยิ่งขึ้น
2. เป็นแหล่งข้อมูลทางการเงินการบัญชีสหกรณ์สำหรับการศึกษา สืบค้น ค้นคว้า อ้างอิง ให้กับหน่วยงานทั้งภาครัฐและภาคเอกชนที่เกี่ยวข้องกับสหกรณ์ สถาบันการเงิน และสถาบันการศึกษาต่างๆ ตลอดจนผู้สนใจทั่วไปในการให้ความช่วยเหลือแนะนำส่งเสริมและพัฒนาให้สหกรณ์มีความมั่นคงยิ่งขึ้น
3. เป็นการเผยแพร่ประชาสัมพันธ์ระบบงานสหกรณ์แก่บุคคลทั่วไป



## 5. นิยามศัพท์

ส่วนหนึ่งของรายงานผลการดำเนินงานและฐานะการเงินของสหกรณ์นอกภาคการเกษตรเล่มนี้ได้เกี่ยวข้องกับคำนิยาม ดังนี้

**สหกรณ์นอกภาคการเกษตร** หมายถึง สหกรณ์ประเภทร้านค้า บริการ ออมทรัพย์ และเครดิตยูเนียน ซึ่งเป็นองค์กรที่มีผู้ประกอบอาชีพแตกต่างกันตามสภาพท้องถิ่นและลักษณะการประกอบอาชีพรวมตัวกันจัดตั้งขึ้น และจดทะเบียนเป็นนิติบุคคลต่อนายทะเบียนสหกรณ์ตามกฎหมายว่าด้วยสหกรณ์ โดยมีจุดมุ่งหมายเพื่อให้สมาชิกดำเนินกิจการร่วมกันและช่วยเหลือซึ่งกันและกัน เพื่อแก้ไขความเดือดร้อนในการประกอบอาชีพของสมาชิกและช่วยยกฐานะความเป็นอยู่ของสมาชิกให้ดีขึ้น

**สมาชิก** หมายถึง สมาชิกของสหกรณ์ที่ได้ชำระค่าหุ้นตามข้อบังคับของสหกรณ์จำกัดแล้ว และหมายรวมถึงสมาชิกแรกตั้งสหกรณ์ด้วย

**ปี 2566** หมายถึง ข้อมูลจากรายงานการแสดงความเห็นต่องบการเงินของสหกรณ์นอกภาคการเกษตร (ไม่รวมชุมนุมสหกรณ์) ของผู้สอบบัญชี ข้อมูล ณ วันที่ 30 กันยายน 2566

**ปี 2565** หมายถึง ข้อมูลจากรายงานการแสดงความเห็นต่องบการเงินของสหกรณ์นอกภาคการเกษตร (ไม่รวมชุมนุมสหกรณ์) ของผู้สอบบัญชี ข้อมูล ณ วันที่ 30 กันยายน 2565

**มูลค่าธุรกิจ** หมายถึง ในรอบปีบัญชีสหกรณ์ได้ดำเนินงานแต่ละด้าน ตามวัตถุประสงค์หลักของสหกรณ์ ได้แก่ รับฝากเงิน สินเชื่อ จัดหาสินค้ามาจำหน่าย รวบรวมผลิตผล แปรรูปผลิตผลการเกษตร และการผลิตสินค้า และให้บริการและส่งเสริมการเกษตร

**ธุรกิจสินเชื่อ** หมายถึง ธุรกิจซึ่งสหกรณ์เป็นผู้ให้เงินกู้หรือให้สินเชื่อการเกษตรแก่สมาชิกตามระเบียบและหลักเกณฑ์การให้เงินกู้ เพื่อให้สมาชิกนำไปประกอบอาชีพ หรือ ใช้จ่ายที่จำเป็น ซึ่งได้แก่ เงินกู้ระยะสั้นที่มีกำหนดชำระคืนภายในเวลาไม่เกิน 2 เดือน ยกเว้น ในกรณีพิเศษสามารถชำระคืนไม่เกิน 18 เดือน

เงินกู้ระยะปานกลางที่มีกำหนดให้ชำระคืนภายในเวลา 3 ปี เว้นแต่กรณีพิเศษอาจจะผ่อนผันชำระคืนภายใน 5 ปี นับจาก วันเบิกรับสินเชื่อและเงินกู้ระยะยาว ซึ่งมีกำหนดชำระคืนมากกว่า 5 ปีขึ้นไป

**ธุรกิจจัดหาสินค้ามาจำหน่าย** หมายถึง ธุรกิจที่สหกรณ์จัดหาหรือจัดซื้อสินค้าการเกษตรและวัสดุอุปกรณ์การเกษตร ตลอดจนสินค้าอุปโภคบริโภคที่จำเป็นเพื่อนำมาจำหน่ายให้แก่สมาชิก

**ธุรกิจรวบรวมผลิตผล** หมายถึง ธุรกิจที่เกิดขึ้นจากการที่สหกรณ์ทำการรวบรวมผลิตผลและผลิตภัณฑ์ทางการเกษตรของสมาชิกลำมาขายหรือแปรรูปเป็นสินค้าสำเร็จรูป เพื่อจำหน่ายต่อให้ได้ราคาดี รักษาผลประโยชน์ให้แก่สมาชิกและเป็นกลไกในการต่อรองราคาเจรจาทางธุรกิจ ทั้งนี้ธุรกิจรวบรวมผลิตผลยังหมายรวมถึงการขายผลิตผลที่ได้จากการแปรรูปอีกด้วย

**ธุรกิจแปรรูปผลิตผลการเกษตรและการผลิตสินค้า** หมายถึง การที่สมาชิกเก็บรวบรวมผลิตผลแล้วนำไปจัดทำให้เกิดมีราคาเพิ่มขึ้น นั่นคือ การแปรรูปให้เกิดมูลค่าของผลผลิต เพื่อจะได้นำไปจำหน่ายให้ได้ราคาที่ดีขึ้น เป็นกิจกรรมหนึ่งที่มีจุดประสงค์เพื่อช่วยแก้ปัญหาในการประกอบอาชีพของสมาชิก

**ธุรกิจให้บริการและส่งเสริมการเกษตร** หมายถึง ธุรกิจที่เกิดขึ้นจากการที่สหกรณ์ให้บริการช่วยเหลือเกษตรกรในด้านการเผยแพร่ความรู้และส่งเสริมการเกษตร การวางแผนเพาะปลูก ตลอดจนการบริการและบำรุงที่ดินเพื่อให้เกิดประโยชน์แก่การเพาะปลูกของสมาชิก

**ขาย/บริการ** หมายถึง รายได้ธุรกิจสินเชื่อ ธุรกิจจัดหาสินค้ามาจำหน่าย ธุรกิจรวบรวมผลิตผล ธุรกิจแปรรูปผลิตผลการเกษตรและการผลิตสินค้า และธุรกิจให้บริการและส่งเสริมการเกษตร ทั้ง 5 ธุรกิจรวมกัน

**ต้นทุนขาย/บริการ** หมายถึง ต้นทุนของสินค้าหรือบริการทั้ง 5 ธุรกิจรวมกัน โดยให้นายอดจากต้นทุนขาย/บริการ แสดงเป็นยอดรวม

**กำไร (ขาดทุน) ขั้นต้น** หมายถึง ผลต่างระหว่างขาย/บริการและต้นทุนขาย/บริการ

**รายได้เฉพาะธุรกิจ** หมายถึง รายได้ที่สามารถแบ่งได้ชัดเจนว่าเป็นของธุรกิจประเภทใดโดยเฉพาะ แต่ไม่ใช่รายได้หลักจากธุรกิจนั้นๆ เช่น รายได้ค่าปรับลูกหนี้ หนี้สูญรับคืน เป็นต้น รวมถึงรายได้อื่นที่สามารถแบ่งได้ชัดเจนว่าเป็นของธุรกิจนั้นๆ โดยให้แสดงรายได้เฉพาะธุรกิจเป็นยอดรวม

**ค่าใช้จ่ายเฉพาะธุรกิจ** หมายถึง ค่าใช้จ่ายที่สามารถแบ่งได้ชัดเจนว่าเป็นของธุรกิจประเภทใดโดยเฉพาะ เช่น ค่าใช้จ่ายในการขาย หนี้สงสัยจะสูญ ค่าเสียหายจากสินค้าขาดบัญชี ดอกเบี้ยจ่ายเงินกู้ที่นำมาใช้ในธุรกิจนั้นๆ โดยเฉพาะ รวมถึงค่าใช้จ่ายดำเนินงานที่สามารถแบ่งได้ชัดเจนว่าเป็นของธุรกิจนั้นๆ โดยให้แสดงค่าใช้จ่ายเฉพาะธุรกิจเป็นยอดรวม

**กำไร (ขาดทุน) เฉพาะธุรกิจ** ให้นำกำไรขั้นต้นหรือขาดทุนขั้นต้นบวกด้วยรายได้เฉพาะธุรกิจแล้วหักด้วยค่าใช้จ่ายเฉพาะธุรกิจเพื่อแสดงถึงกำไรหรือขาดทุน

**รายได้อื่น** หมายถึง รายได้อื่นๆที่ไม่ใช่รายได้จากธุรกิจของสหกรณ์และรายได้ที่ไม่สามารถจำแนกได้ว่าเป็นของธุรกิจใด เช่น ดอกเบี้ยเงินฝากธนาคาร ดอกเบี้ยเงินฝากสหกรณ์อื่น ค่าธรรมเนียมแรกเข้าผลตอบแทนจากเงินลงทุน กำไรจากการจำหน่ายเงินลงทุน กำไรจากการจำหน่ายสินทรัพย์ เป็นต้น



**ค่าใช้จ่ายในการดำเนินงาน** หมายถึง ค่าใช้จ่ายทั่วไปที่เกิดขึ้นในการบริหารกิจการ เป็นส่วนรวม เช่น เงินเดือนและค่าจ้าง ค่าล่วงเวลา ค่าเบี้ยประชุม ค่าเบี้ยเลี้ยงพาหนะ ค่าเครื่องเขียนแบบพิมพ์ ค่ารับรองบำเหน็จเจ้าหน้าที่ ค่าเสื่อมราคาอาคารและอุปกรณ์ ค่าน้ำ – ค่าไฟฟ้า เป็นต้น

**กำไร (ขาดทุน) สุทธิ** หมายถึง ผลรวมของสหกรณ์ที่มีผลการดำเนินงานในรอบปีทางบัญชีที่คำนวณได้จากการนำรายได้เปรียบเทียบกับค่าใช้จ่ายของสหกรณ์ ผลลัพธ์แสดงเป็นกำไร หรือขาดทุนสุทธิ

**สินทรัพย์** หมายถึง สิ่งที่มีตัวตนหรือไม่มีตัวตนที่อยู่ในความควบคุมของสหกรณ์ซึ่งเป็นผลของเหตุการณ์ในอดีตที่อาจได้มาจากการซื้อหรือสร้างขึ้นเอง เช่นซื้อ รัับบริจาค โดยสหกรณ์จะได้รับประโยชน์เชิงเศรษฐกิจ ในอนาคตจากกระแสเงินสด หรือรายการเทียบเท่าเงินสดทั้งทางตรงและทางอ้อมรวมทั้งต้องสามารถวัดมูลค่าได้อย่างน่าเชื่อถือ ประกอบด้วย

**1. สินทรัพย์หมุนเวียน** หมายถึง เงินสดหรือสินทรัพย์ที่สหกรณ์ถือไว้เพื่อขายหรือนำมาใช้ในการดำเนินงานตามปกติและคาดว่าจะได้รับประโยชน์จากสินทรัพย์นั้น ภายใน 12 เดือน นับจากวันที่ในงบแสดงฐานะการเงิน ทั้งนี้ ถ้ารอบระยะเวลาการดำเนินงานตามปกติของสหกรณ์สั้นกว่า 1 ปี ให้ถือระยะเวลา 1 ปี เป็นเกณฑ์ ประกอบด้วย

### 1.1 เงินสดและเงินฝากธนาคาร

เงินสด หมายถึง ธนบัตรและเหรียญกษาปณ์ ที่สหกรณ์มีอยู่รวมทั้งเช็คที่ยังไม่ได้นำฝากเช็คเดินทาง ดราฟท์ของธนาคาร ตัวแลกเงิน ไปรษณีย์และธนาคัตติ ทั้งนี้ไม่รวมดวงตราไปรษณีย์อากรแสตมป์ เช็คลงวันที่ล่วงหน้า ใบยืม และเอกสารทางการเงิน ได้แก่ ตัวเงินพันธบัตรรัฐบาลใบหุ้นกู้ ใบหุ้นทุน ฯลฯ

เงินฝากธนาคาร หมายถึง เงินฝากธนาคารทุกประเภท รวมทั้งบัตรเงินฝาก สลากออมสิน สลากทวีสิน หรือสลากแบบอื่นๆ ที่ออกโดยธนาคารและสถาบันการเงิน

**1.2 เงินฝากสหกรณ์อื่น** หมายถึง เงินที่สหกรณ์ฝากไว้ที่ชุมนุมสหกรณ์และสหกรณ์อื่น หากมีเงินฝากชุมนุมสหกรณ์เพียงแห่งเดียวให้ระบุชื่อรายการเป็น “เงินฝากชุมนุมสหกรณ์” แทนชื่อรายการ “เงินฝากสหกรณ์อื่น”

**1.3 เงินส่งชำระหนี้ระหว่างทาง** หมายถึง เงินที่สหกรณ์ส่งชำระหนี้แต่ยังไม่อาจจำแนกเงินที่ส่งนั้นได้ว่าเป็นส่วนที่ชำระดอกเบี้ยและส่วนที่ชำระต้นเงินเป็นจำนวนเท่าใด หรือยังไม่ได้รับหลักฐานการชำระหนี้

**1.4 เงินลงทุนระยะสั้น** หมายถึง หลักทรัพย์ที่สหกรณ์ตั้งใจถือไว้ไม่เกิน 1 ปี โดยจะขายเมื่อมีความต้องการเงินสด และส่วนของเงินลงทุนระยะยาวที่จะครบกำหนดไถ่ถอนภายในรอบหนึ่งปีบัญชีถัดไป การจัดประเภทของเงินลงทุนและการตีราคา ณ วันสิ้นปีทางบัญชี

**1.5 เงินให้กู้ยืมระยะสั้น – สุทธิ** หมายถึง เงินให้สหกรณ์อื่นและให้สมาชิกกู้ยืมทุกประเภท โดยมีสัญญาการกู้ยืมเป็นหลักฐานซึ่งยังคงค้างชำระต่อสหกรณ์



**1.6 ลูกหนี้ระยะสั้น – สุทธิ** หมายถึง สิทธิเรียกร้องจากบุคคลอื่นไม่ว่าจะเป็นในรูปแบบเงินสด สินค้า หรือบริการ ที่มีกำหนดระยะเวลาชำระคืนภายในหนึ่งรอบปีบัญชีถัดไป และลูกหนี้ที่ถึงกำหนดชำระแล้ว แต่ยังไม่ได้รับชำระคืนรวมกันทุกประเภท ลูกหนี้ระยะสั้น – สุทธิ ประกอบด้วย ลูกหนี้ประเภทต่างๆ ได้แก่ ตัวเงินรับ ลูกหนี้การค้า ลูกหนี้ขายผ่านบัญชี ลูกหนี้จากการขายผ่อนชำระ ลูกหนี้ค่าบริการ

**1.7 ดอกเบี้ยเงินให้กู้ยืม – สุทธิ** หมายถึง ดอกเบี้ยจากเงินให้สมาชิกหรือสหกรณ์อื่น ๆ ทุกประเภทที่ลูกหนี้ค้างชำระต่อสหกรณ์

**1.8 สินค้าคงเหลือ** หมายถึง สินทรัพย์ที่มีไว้เพื่อขายตามลักษณะการประกอบธุรกิจ โดยปกติกรณีเป็นสหกรณ์ที่มีการดำเนินงานด้านแปรรูป สินค้าคงเหลือให้รวมถึงสินค้าที่อยู่ระหว่างกระบวนการผลิตและวัตถุดิบที่มีไว้เพื่อการผลิต ทั้งนี้ สินค้าคงเหลือไม่รวมถึงสินค้าที่รับฝากขาย วัสดุที่มีไว้ในโรงงาน และในสำนักงาน สินค้าที่ลงบัญชีขายแล้วแต่ผู้ซื้อยังไม่ได้รับสินค้า ตลอดจนสินค้าที่สั่งซื้อ และผู้ขายส่งสินค้ามาให้แล้วแต่ยังไม่ได้ลงบัญชีซื้อในงวดนั้น

**1.9 สินทรัพย์หมุนเวียนอื่น** หมายถึง

วัสดุคงเหลือ หมายถึง ของส่วนน้อยที่ใช้ในการผลิตสินค้าสำเร็จรูป อาจเป็นส่วนผสมหรือส่วนประกอบหรือไม่ก็ได้ เช่น เคมีภัณฑ์ น้ำมันเชื้อเพลิง น้ำมันหล่อลื่น ฯลฯ รวมทั้งของที่ซื้อหรือได้มาเพื่อใช้ในการดำเนินงานตามปกติของสหกรณ์ ซึ่งจะใช้หมดไปในระยะเวลานั้น เช่น เครื่องเขียนแบบพิมพ์วัสดุสำนักงาน

- ค่าใช้จ่ายล่วงหน้า เช่น ค่าเช่าจ่ายล่วงหน้า ค่าเบี้ยประกันจ่ายล่วงหน้า
- รายได้ค้างรับ เช่น ค่าปรับค้างรับ ค่าเช่าค้างรับ ค่านายหน้าค้างรับ เป็นต้น
- เงินชำระหนี้เกินรอเรียกคืนหรือเจ้าหน้าที่ยอดเดบิต
- เงินปันผลและเงินเฉลี่ยคืนคลาดเคลื่อน

สินทรัพย์รอการขาย หมายถึง สินทรัพย์ที่ตกเป็นของสหกรณ์เนื่องจากการได้รับชำระหนี้หรือจากการที่สหกรณ์ได้ซื้อสินทรัพย์ที่จำนองไว้กับสหกรณ์ จากการขายทอดตลาดโดยคำสั่งของศาลหรือเจ้าพนักงานพิทักษ์ทรัพย์

สินทรัพย์หมุนเวียนอื่นที่ไม่อาจแสดงไว้ในรายการที่ 1.1 ถึง 1.8 ได้

**2. สินทรัพย์ไม่หมุนเวียน** หมายถึง สินทรัพย์ที่ไม่ใช่สินทรัพย์หมุนเวียนที่มีตัวตน รวมถึงสินทรัพย์ไม่มีตัวตน สินทรัพย์ทางการเงิน และสินทรัพย์ดำเนินงานที่มีระยะยาวโดยลักษณะ ซึ่งปกติมีระยะเวลาที่คาดว่าจะได้รับประโยชน์จากสินทรัพย์นั้นเกินกว่า 12 เดือนนับจากวันที่งบแสดงฐานะการเงินประกอบด้วย

**2.1 เงินลงทุนระยะยาว** หมายถึง หลักทรัพย์ที่สหกรณ์ตั้งใจถือไว้เป็นระยะเวลานานเกินกว่า 1 ปี รวมทั้งเงินลงทุนที่ไม่มีกำหนดอายุไถ่ถอนและเป็นเงินลงทุนที่สามารถลงทุนได้ตามกฎหมายสหกรณ์หรือตามที่คณะกรรมการพัฒนาการสหกรณ์แห่งชาติ (คพช.) กำหนด

**2.2 เงินให้กู้ยืมระยะยาว** หมายถึง เงินให้สหกรณ์อื่นและให้สมาชิกกู้ยืมทุกประเภทที่มีกำหนดชำระคืนเกินกว่า 12 เดือนนับจากวันที่ในงบดุล

**2.3 ลูกหนี้ระยะยาว – สุทธิ** หมายถึง ลูกหนี้ที่มีอายุการเป็นหนี้หรือสิทธิในการเรียกร้อง ยังไม่ครบกำหนดเรียกคืนในรอบปีบัญชีถัดไป

**2.4 มูลค่าพันธบัตร – สุทธิ** หมายถึง มูลค่าพันธบัตรที่มีได้มีไว้เพื่อขายโดยตรง แต่มีไว้เพื่อใช้ทำพันธบัตรหรือให้ผลผลิตซึ่งมีอายุการใช้ประโยชน์เกินกว่า 1 ปี

**2.5 ที่ดินอาคารและอุปกรณ์ – สุทธิ** หมายถึง สินทรัพย์ที่มีตัวตนที่สหกรณ์ไว้เพื่อใช้ประโยชน์ในการผลิต เพื่อใช้ในการจำหน่ายสินค้าหรือให้บริการ เพื่อให้เช่า หรือเพื่อใช้ในการบริหารงาน ซึ่งคาดว่าจะใช้ประโยชน์มากกว่าหนึ่งรอบปีบัญชี รวมถึงสิ่งที่มีไว้เพื่อใช้ในการบำรุงรักษาหรือซ่อมแซมสินทรัพย์ดังกล่าวทั้งนี้ต้องเป็นสินทรัพย์ที่มีได้มีไว้เพื่อขาย

**2.6 สินทรัพย์ไม่มีตัวตน** หมายถึง สินทรัพย์ประเภทที่ไม่อาจแลเห็นและจับต้องไม่ได้มีลักษณะเป็นสิทธิต่างๆตามที่กฎหมายกำหนด การแสดงรายการให้แสดงด้วยยอดสุทธิหลังจากหักค่าตัดจ่ายสินทรัพย์ไม่มีตัวตน ได้แก่ สิทธิการเช่าสิทธิการใช้ประโยชน์ในที่ดินอาคารอุปกรณ์และอื่นๆ สิทธิบัตรสัมปทาน และสิทธิในการใช้ซอฟต์แวร์ต่างๆ

**2.7 สินทรัพย์ไม่หมุนเวียนอื่น** หมายถึง สินทรัพย์ไม่หมุนเวียนนอกเหนือจากรายการ 2.1 ถึง 2.6 ได้แก่

ค่าใช้จ่ายรอตัดบัญชี ซึ่งได้แก่ ค่าใช้จ่ายหรือต้นทุนที่เกิดขึ้นแล้วและก่อให้เกิดประโยชน์แก่สหกรณ์เป็นระยะเวลานานเกินกว่า 1 งวดบัญชี เช่น ค่าปรับปรุงค่าตกแต่ง ค่าซ่อมแซมสินทรัพย์ที่ใช้เงินจำนวนมาก เป็นต้น

สินทรัพย์ไม่หมุนเวียนอื่น เช่น ที่ดินที่มีได้ใช้ในการดำเนินงานในปีปัจจุบัน และไม่มีจุดประสงค์ที่จะรอจำหน่ายที่ดินที่ถือไว้เพื่อขยายงาน เงินมัดจำ เงินประกัน เงินทรองจ่ายดำเนินคดีในส่วนที่ระยะเวลาดำเนินคดีเกินกว่า 1 ปี เป็นต้น

**หนี้สินหมุนเวียน** หมายถึง หนี้สินซึ่งมีระยะเวลาการชำระคืนภายใน 12 เดือน นับจากวันที่ในงบแสดงฐานะการเงินหรือภายในวัฏจักรการดำเนินงานตามปกติของสหกรณ์ ซึ่งคาดว่าจะต้องจ่ายชำระด้วยสินทรัพย์หมุนเวียนหรือด้วยการก่อหนี้สินระยะสั้นอื่นแทน หนี้สินบางชนิดควรจัดประเภทไว้เป็นหนี้สินหมุนเวียนแม้ว่าจะครบกำหนดเกินกว่า 12 เดือน นับจากวันที่ในงบแสดงฐานะการเงินก็ตาม เช่น เจ้าหนี้การค้า ค่าใช้จ่ายค้างจ่ายต่างๆ เนื่องจากถือเป็นส่วนหนึ่งของเงินทุนหมุนเวียนที่ใช้ในรอบระยะเวลาการดำเนินงานตามปกติของสหกรณ์ ประกอบด้วย

### 1. เงินเบิกเกินบัญชีธนาคารและเงินกู้ยืมระยะสั้น

เงินเบิกเกินบัญชีธนาคาร หมายถึง จำนวนเงินซึ่งสหกรณ์เป็นหนี้ธนาคารเกิดจากการสั่งจ่ายเงินเกินกว่าจำนวนที่ฝากไว้โดยทำสัญญาเงินเบิกเกินบัญชีกับธนาคารไว้เป็นหลักฐาน



เงินกู้ยืมระยะสั้น หมายถึง หนี้สินระยะสั้นที่เกิดจากการกู้ยืมโดยทำสัญญากู้ยืมไว้เป็นหลักฐาน

**2. เจ้าหนี้การค้า** หมายถึง ภาระผูกพันที่จะต้องชำระค่าสินค้าหรือค่าบริการที่สหกรณ์ได้รับตามปกติ

**3. ส่วนของหนี้สินไม่หมุนเวียนที่ถึงกำหนดชำระภายในหนึ่งปี** หมายถึง ส่วนของหนี้สินไม่หมุนเวียนที่ถึงกำหนดชำระคืนในรอบหนึ่งปีบัญชีถัดไป รวมทั้งส่วนของหนี้สินไม่หมุนเวียนที่พ้นกำหนดการชำระแล้วแต่ยังไม่มีชำระ

**4. เงินรับฝาก** หมายถึง เงินที่สหกรณ์รับฝากไว้จากสมาชิกและสหกรณ์อื่นทั้งประเภทออมทรัพย์ ออมทรัพย์พิเศษ ประจำ และเงินรับฝากประเภทอื่น

**5. ค่าบำรุงสันนิบาตสหกรณ์แห่งประเทศไทยค้างจ่าย** หมายถึง เงินที่สหกรณ์จัดสรรจากกำไรสุทธิประจำปี เพื่อจ่ายเป็นค่าบำรุงให้กับสันนิบาตสหกรณ์แห่งประเทศไทยตามที่กฎหมายกำหนด แต่สหกรณ์ยังไม่ได้ชำระให้แก่สันนิบาตสหกรณ์แห่งประเทศไทย

**6. หนี้สินหมุนเวียนอื่น** หมายถึง ค่าใช้จ่ายค้างจ่าย รายได้รับล่วงหน้า เงินยืมตรง เงินปันผล/เงินเฉลี่ยคืนค้างจ่าย เงินรอจ่ายคืน หรือลูกหนี้ยอดเครดิต

**หนี้สินไม่หมุนเวียน** หมายถึง หนี้สินซึ่งมีระยะเวลาการชำระคืนเกินกว่า 12 เดือน นับจากวันที่ในงบแสดงฐานะการเงิน หรือเกินกว่ารอบระยะเวลาการดำเนินงานตามปกติของสหกรณ์ ประกอบด้วย

**1. เงินกู้ยืมระยะยาว** หมายถึง หนี้สินระยะยาวที่เกิดจากการกู้ยืมโดยทำสัญญากู้ยืมไว้เป็นหลักฐาน หักด้วยส่วนของหนี้สินระยะยาวที่ถึงกำหนดชำระภายในหนึ่งปี

**2. เจ้าหนี้ค่าเช่าซื้อสินทรัพย์** หมายถึง ภาระผูกพันที่สหกรณ์ต้องชำระค่าสินทรัพย์โดยการผ่อนชำระเป็นงวดๆ

**3. หนี้สินไม่หมุนเวียนอื่น** หมายถึง หนี้สินที่ไม่อาจแสดงไว้ในรายการหนี้สินหมุนเวียนได้ ได้แก่ สำรองบำเหน็จเจ้าหน้าที่ เงินประกันความเสียหาย เจ้าหน้าที่เงินประกันการก่อสร้าง เงินรับบริจาคที่มีวัตถุประสงค์เพื่อการใดการหนึ่งโดยเฉพาะเงินทุนหรือกองทุนต่างๆที่เกิดจากการตัดเป็นค่าใช้จ่ายประจำปี

**ทุนเรือนหุ้น** หมายถึง จำนวนเงินค่าหุ้นที่สมาชิกได้ชำระมูลค่าแล้วโดยให้แยกแสดงเป็น 2 รายการ คือ หุ้นที่ชำระเต็มมูลค่าแล้ว และหุ้นที่ชำระไม่ครบมูลค่า กรณีสหกรณ์มีเฉพาะหุ้นปกติซึ่งชำระเต็มมูลค่าแล้ว ให้แสดงรายการเป็นหุ้นที่ชำระเต็มมูลค่าแล้ว และตัดรายการอื่นที่ไม่มีออก

**ทุนสำรอง** หมายถึง ส่วนทุนของสหกรณ์ที่ได้จากการจัดสรรกำไรสุทธิประจำปีที่สหกรณ์จัดสรรไว้ตามข้อบังคับรวมทั้งได้จากเงินอุดหนุนหรือสินทรัพย์ที่สหกรณ์ได้รับบริจาคโดยมิได้มีการกำหนดวัตถุประสงค์ว่าให้ใช้เพื่อการใด เงินโอนจากทุนสะสมต่างๆที่ได้จัดสรรเพื่อจัดให้มีสินทรัพย์และได้มีการจัดหาสินทรัพย์แล้ว เงินโอนจากทุนสะสมต่าง ๆ คงเหลือเมื่อสิ้นสุดวัตถุประสงค์ของทุนแล้ว ทั้งนี้





ทุนสำรองจะถอนจากบัญชีได้ เพื่อชดเชยการขาดทุนหรือเพื่อจัดสรรเข้าบัญชีทุนสำรองให้แก่สหกรณ์ใหม่ที่ได้จดทะเบียนแบ่งแยกจากสหกรณ์เดิมในกรณีที่สหกรณ์ประสบผลขาดทุนให้แสดงทุนสำรองหักด้วยขาดทุนสุทธิ

**ทุนสะสมตามข้อบังคับระเบียบและอื่นๆ** หมายถึง ส่วนทุนของสหกรณ์ที่จัดสรรจากกำไรสุทธิประจำปีตามข้อบังคับ เพื่อตอบแทนแก่สมาชิก กรรมการ และเจ้าหน้าที่สหกรณ์ หรือเพื่อดำเนินการอย่างใดอย่างหนึ่งตามที่กำหนดไว้ในข้อบังคับระเบียบและอื่นๆ ได้แก่ ทุนสาธารณประโยชน์ ทุนศึกษาอบรมทางสหกรณ์ ทุนเพื่อขยายงาน ทุนเพื่อให้เกิดการสงเคราะห์ ทุนเพื่อส่งเสริมสวัสดิการ รวมถึงเงินทุนหรือเงินกองทุนต่าง ๆ ที่เกิดจากการตัดจ่ายเป็นค่าใช้จ่ายประจำปี และจากการจัดสรรจากกำไรสุทธิประจำปีรวมกัน

### **กำไร (ขาดทุน) จากเงินลงทุนที่ยังไม่เกิดขึ้น**

**กำไรจากเงินลงทุนที่ยังไม่เกิดขึ้น** หมายถึง ส่วนต่างระหว่างราคาตามบัญชีรวม (ราคาทุนรวม) ของเงินลงทุนที่อยู่ในความต้องการของตลาด ที่ต่ำกว่ามูลค่ายุติธรรมรวมของเงินลงทุนนั้น ซึ่งถือเป็นส่วนเกินทุนที่เกิดจากการเปลี่ยนแปลงมูลค่าของเงินลงทุน โดยให้ตั้งบัญชีพักไว้จนกว่าจะจำหน่ายเงินลงทุนนั้น ได้จึงจะรับรู้ส่วนต่างเป็นรายได้ในงบกำไรขาดทุน

**ขาดทุนจากเงินลงทุนที่ยังไม่เกิดขึ้น** หมายถึง ส่วนต่างระหว่างราคาตามบัญชีรวม (ราคาทุนรวม) ของเงินลงทุนที่อยู่ในความต้องการของตลาด ที่สูงกว่ามูลค่ายุติธรรมรวมของเงินลงทุนนั้น ซึ่งถือเป็นส่วนต่ำกว่าทุนที่เกิดจากการเปลี่ยนแปลงมูลค่าของเงินลงทุน โดยให้ตั้งบัญชีพักไว้จนกว่าจะจำหน่ายเงินลงทุนนั้นได้ จึงจะรับรู้ส่วนต่างเป็นค่าใช้จ่ายในงบกำไรขาดทุน

**ส่วนเกินทุนจากการตีราคาสินทรัพย์** หมายถึง ส่วนต่างระหว่างราคาตามบัญชีของสินทรัพย์ที่ต้องการตีราคาเพิ่มขึ้นให้เท่ากับมูลค่ายุติธรรมของสินทรัพย์นั้น ส่วนเกินทุนจากการตีราคาสินทรัพย์นี้ให้โอนไปยังบัญชีทุนสำรองตามส่วนที่ถือเป็นรายการที่เกิดขึ้นแล้ว เมื่อมีการใช้สินทรัพย์นั้น โดยจำนวนของส่วนเกินทุนที่ถือเป็นรายการที่เกิดขึ้นแล้ว คำนวณจากผลต่างระหว่างค่าเสื่อมราคาที่ยังค้างจากราคาตามบัญชีที่ตีใหม่กับค่าเสื่อมราคาที่ยังค้างจากราคาทุนเดิมและกรณีที่มีการจำหน่ายหรือเลิกใช้สินทรัพย์ที่มีการตีราคาใหม่ให้โอนส่วนเกินทุนจากการตีราคาสินทรัพย์ดังกล่าวตามจำนวนที่เหลืออยู่ไปยังบัญชีทุนสำรอง

**ขาดทุนสะสม** หมายถึง ผลของขาดทุนสุทธิประจำปีที่เกิดขึ้นกว่าทุนสำรอง

**กำไร (ขาดทุน) สุทธิประจำปี** หมายถึง ยอดคงเหลือของกำไรสุทธิที่นำไปหักขาดทุนสะสมแล้ว ซึ่งเป็นผลลัพธ์จากกำไรสุทธิสูงกว่าขาดทุนสะสม

ที่มา: นิตยสารศัพท์ : สำนักงานมาตรฐานการบัญชีและสอบบัญชี





บทที่

# 2 วิธีดำเนินการ

ในการจัดทำรายงานผลการดำเนินงานและฐานะการเงินของสหกรณ์นอกภาคการเกษตร ประจำปี 2566 ใช้วิธีการวิเคราะห์เชิงพรรณนา (Descriptive Method) โดยศึกษาจากข้อมูลทั่วไปของสหกรณ์ การดำเนินธุรกิจ โครงสร้างทางการเงิน ความสัมพันธ์ของแหล่งที่มาและใช้ไปของเงินทุน วิเคราะห์มุมมอง 6 มิติ (CAMELS Analysis) และข้อเสนอแนะ



## 1. การเก็บรวบรวมข้อมูล

รายงานผลการดำเนินงานและฐานะการเงินของสหกรณ์นอกภาคการเกษตร (ไม่รวมชุมนุมสหกรณ์) ปี 2566 เป็นการรวบรวมโดยใช้ข้อมูลทุติยภูมิ (Secondary Data) จากงบการเงินที่ผู้สอบบัญชีแสดงความเห็นต่องบการเงินเรียบร้อยแล้ว นำเสนอเป็นรายประเภทสหกรณ์ร้านค้า สหกรณ์บริการ สหกรณ์ออมทรัพย์ และเครดิตยูเนี่ยน มีสถานะดำเนินธุรกิจ ไม่ดำเนินธุรกิจ และหยุดดำเนินธุรกิจ จากกระบวนสารสนเทศทางการเงินของสหกรณ์และกลุ่มเกษตรกร รวบรวมข้อมูลสิ้นสุด ณ วันที่ 30 กันยายน 2566



## 2. การวิเคราะห์ข้อมูล

### 2.1 การวิเคราะห์ตามแนวนอน (Horizontal Analysis)

เป็นการวิเคราะห์โดยดูแนวโน้มการเปลี่ยนแปลงของรายการต่าง ๆ ในงบการเงิน เมื่อเวลาผ่านไปโดยใช้วิธีอัตราร้อยละของปีฐานเคลื่อนที่ (Moving - based Analysis) เพื่อวิเคราะห์หาอัตราการเปลี่ยนแปลงของขยายตัวที่เพิ่มขึ้นหรือลดลงของธุรกิจและอื่นๆ

$$\text{อัตราการเติบโตของปีที่ต้องการ} = \frac{(Y_t - Y_{t-1})}{Y_{t-1}} \times 100$$

$Y_t$  หมายถึง ตัวเลขของปีที่ต้องการ

$Y_{t-1}$  หมายถึง ตัวเลขของปีก่อน

### 2.2 การวิเคราะห์แนวตั้ง (Vertical Analysis)

เป็นการวิเคราะห์เปรียบเทียบรายการต่าง ๆ ในงบการเงินของปีเดียวกัน โดยกำหนดมูลค่าของรายการที่สำคัญในงบการเงินเป็นตัวเปรียบเทียบหรือเป็นฐานมีค่าเป็นอัตราร้อยละเท่ากับ 100 แล้วดูรายการอื่นจะมีค่าเป็นอัตราร้อยละเท่าไร



## 2.3 การวิเคราะห์อัตราส่วนทางการเงินด้วย CAMELS Analysis

เป็นการวิเคราะห์ความสัมพันธ์ของข้อมูลในลักษณะของอัตราส่วน (Ratio Analysis) ซึ่งอัตราส่วนทางการเงินที่ใช้เป็นตัววัดในแต่ละมิติมีดังนี้

### มุมมอง 6 มิติ ของ CAMELS Analysis

- มิติที่ 1 C – Capital Strength : ความเพียงพอของเงินทุนต่อความเสี่ยง
- มิติที่ 2 A – Asset Quality : คุณภาพของสินทรัพย์
- มิติที่ 3 M – Management Ability : ชีตความสามารถในการบริหาร
- มิติที่ 4 E – Earning Sufficiency : การทำกำไร
- มิติที่ 5 L – Liquidity : สภาพคล่อง
- มิติที่ 6 S – Sensitivity : ผลกระทบของธุรกิจ

### มิติที่ 1 ความเพียงพอของเงินทุนต่อความเสี่ยง (Capital Strength)

อัตราส่วนทางการเงิน	สูตรการคำนวณ
อัตราส่วนหนี้สินต่อทุน (เท่า)	$\frac{\text{หนี้สินทั้งสิ้น}}{\text{ทุนของสหกรณ์}}$
อัตราส่วนทุนสำรองต่อสินทรัพย์ (เท่า)	$\frac{\text{ทุนสำรอง}}{\text{สินทรัพย์ทั้งสิ้น}}$
อัตราการเติบโตทุนของสหกรณ์ (%)	$\frac{(\text{ทุนของสหกรณ์ปีปัจจุบัน} - \text{ทุนของสหกรณ์ปีก่อน}) \times 100}{\text{ทุนของสหกรณ์ปีก่อน}}$
อัตราการเติบโตของหนี้ (%)	$\frac{(\text{หนี้สินทั้งสิ้นปีปัจจุบัน} - \text{หนี้สินทั้งสิ้นปีก่อน}) \times 100}{\text{หนี้สินทั้งสิ้นปีก่อน}}$
อัตราผลตอบแทนต่อส่วนของทุน (%)	$\frac{\text{กำไรสุทธิ} \times 100}{\text{ทุนของสหกรณ์ถัวเฉลี่ย}}$

### มิติที่ 2 คุณภาพสินทรัพย์ (Asset Quality)

อัตราส่วนทางการเงิน	สูตรการคำนวณ
อัตราหนี้ค้างชำระ (%)	$\frac{\text{หนี้ที่ชำระไม่ได้ตามกำหนด} \times 100}{\text{หนี้ที่ถึงกำหนดชำระ}}$
อัตราหมุนของสินทรัพย์ (รอบ)	$\frac{\text{ขาย/บริการ (รายได้ธุรกิจหลัก)}}{\text{สินทรัพย์ทั้งสิ้นถัวเฉลี่ย}}$

## มิติที่ 2 คุณภาพสินทรัพย์ (Asset Quality) (ต่อ)

อัตราส่วนทางการเงิน	สูตรการคำนวณ
อัตราผลตอบแทนต่อสินทรัพย์ (%)	$\frac{\text{กำไรจากการดำเนินงาน} \times 100}{\text{สินทรัพย์ถัวเฉลี่ย}}$
อัตราการเติบโตสินทรัพย์ (%)	$\frac{(\text{สินทรัพย์ทั้งสิ้นปีปัจจุบัน} - \text{สินทรัพย์ทั้งสิ้นปีก่อน}) \times 100}{\text{สินทรัพย์ทั้งสิ้นปีก่อน}}$

## มิติที่ 3 ชีตความสามารถในการบริหาร (Management Ability)

อัตราส่วนทางการเงิน	สูตรการคำนวณ
อัตราการเติบโตของธุรกิจ (%)	$\frac{(\text{มูลค่าธุรกิจรวมปีปัจจุบัน} - \text{มูลค่าธุรกิจรวมปีก่อน}) \times 100}{\text{มูลค่าธุรกิจรวมปีก่อน}}$

## มิติที่ 4 การทำกำไร (Earning Sufficiency)

อัตราส่วนทางการเงิน	สูตรการคำนวณ
อัตราค่าใช้จ่ายดำเนินงานต่อกำไรก่อนหักค่าใช้จ่ายดำเนินงาน (%)	$\frac{\text{ค่าใช้จ่ายดำเนินงาน} \times 100}{\text{กำไรก่อนหักค่าใช้จ่ายดำเนินงาน}}$
อัตราการเติบโตของทุนสำรอง (%)	$\frac{(\text{ทุนสำรองปีปัจจุบัน} - \text{ทุนสำรองปีก่อน}) \times 100}{\text{ทุนสำรองปีก่อน}}$
อัตราการเติบโตของทุนสะสมอื่น ๆ (%)	$\frac{\text{ทุนสะสมปีปัจจุบัน} - \text{ทุนสะสมปีก่อน} \times 100}{\text{ทุนสะสมปีก่อน}}$
อัตราการเติบโตของกำไรสุทธิ (%)	$\frac{(\text{กำไรสุทธิปีปัจจุบัน} - \text{กำไรสุทธิปีก่อน}) \times 100}{\text{กำไรสุทธิปีก่อน}}$
กำไรต่อสมาชิก (บาท)	$\frac{\text{กำไรสุทธิ}}{\text{จำนวนสมาชิก}}$
เงินออมต่อสมาชิก (บาท)	$\frac{\text{เงินฝากสมาชิก} + \text{ทุนเรือนหุ้น}}{\text{จำนวนสมาชิก}}$
หนี้สินต่อสมาชิก (บาท)	$\frac{\text{ลูกหนี้เงินกู้} + \text{ลูกหนี้การค้า} + \text{ลูกหนี้ค่าบริการอื่น}}{\text{จำนวนสมาชิก}}$
อัตรากำไรสุทธิ (%)	$\frac{\text{กำไรสุทธิ} \times 100}{\text{ขาย/บริการ (รายได้ธุรกิจหลัก)}}$



## มิติที่ 5 สภาพคล่อง (Liquidity)

อัตราส่วนทางการเงิน	สูตรการคำนวณ
อัตราส่วนทุนหมุนเวียน (เท่า)	$\frac{\text{สินทรัพย์หมุนเวียน}}{\text{หนี้สินหมุนเวียน}}$
อัตราหมุนของสินค้า (ครั้ง)	$\frac{\text{ต้นทุนสินค้าที่ขาย}}{\text{สินค้าคงเหลือถัวเฉลี่ย}}$
อายุเฉลี่ยสินค้า (วัน)	$\frac{365 \text{ วัน}}{\text{อัตราหมุนของสินค้า}}$
อัตราลูกหนี้เงินกู้ระยะสั้นที่ชำระหนี้ได้ตามกำหนด (%)	$\frac{\text{ลูกหนี้เงินกู้ระยะสั้นที่ชำระหนี้ได้ตามกำหนด} \times 100}{\text{ลูกหนี้เงินกู้ระยะสั้นที่ถึงกำหนดชำระ}}$

### 2.4 การวิเคราะห์การเผื่อระวังและเตือนภัยทางการเงิน (CFSAWS:ss V.2)

การวิเคราะห์อัตราส่วนมาตรฐานทางการเงินของสหกรณ์และกลุ่มเกษตรกร เป็นค่าอ้างอิงในการเปรียบเทียบ (Benchmark) ของสหกรณ์ทั้ง 6 อัตราส่วน เพื่อสร้างความเข้มแข็งและมีเสถียรภาพทางการเงินของสหกรณ์ด้วยโปรแกรมระบบเผื่อระวังและเตือนภัยทางการเงินของสหกรณ์และกลุ่มเกษตรกร (CFSAWS:ss V.2) โดยการเทียบเคียงอัตราส่วนสำคัญและเชื่อมโยงกับระบบ CAMELS โดยมีหลักการเทียบเคียง ดังนี้

#### การเลือกอัตราส่วนเทียบเคียงหลัก

อัตราส่วนที่มีต่อประสิทธิภาพการดำเนินงาน	ผลกระทบที่จะมีต่อมิติของ CAMELS
1. อัตราส่วนหนี้สินต่อทุน (เท่า)	ความเสี่ยงพอของเงินทุน ความเข้มแข็งของเงินทุน
2. อัตราส่วนทุนสำรองต่อสินทรัพย์ (เท่า)	ความเข้มแข็งของเงินทุน
3. อัตราผลตอบแทนต่อสินทรัพย์ (%)	คุณภาพของสินทรัพย์
4. อัตราค่าใช้จ่ายดำเนินงานต่อกำไร (ก่อนหักค่าใช้จ่ายดำเนินงาน) (%)	การทำกำไร สภาพคล่องทางการเงิน ความเข้มแข็งของเงินทุน
5. อัตราลูกหนี้เงินกู้ระยะสั้นที่ชำระหนี้ได้ตามกำหนด (%)	คุณภาพของสินทรัพย์ สภาพคล่องทางการเงิน
6. อัตราหมุนของสินค้า (ครั้ง)	คุณภาพของสินทรัพย์ สภาพคล่องทางการเงิน

อัตราส่วนมาตรฐานทางการเงินของสหกรณ์และกลุ่มเกษตรกรทั้ง 6 อัตราส่วน มีความสำคัญต่อการเปรียบเทียบและให้ความสนใจในเบื้องต้น เพื่อการอ้างอิงเทียบเคียงสู่การปรับปรุงพัฒนาการบริหารการเงินของสหกรณ์และกลุ่มเกษตรกร สร้างความเข้มแข็ง และมีเสถียรภาพทางการเงิน

อัตราส่วนสำคัญ (Key Ratio)	วัตถุประสงค์ของการเทียบเคียง
1. อัตราส่วนหนี้สินต่อทุน	เพื่อพัฒนาประสิทธิภาพในการบริหารการเงินให้มีความสัมพันธ์กับประสิทธิภาพในการดำเนินงาน
2. อัตราส่วนทุนสำรองต่อสินทรัพย์	เพื่อพัฒนาทุนสำรองให้มั่นคง สามารถเป็นเกราะป้องกันรองรับผลกระทบที่เกิดจากภาวะธุรกิจและการเงิน ที่จะส่งผลกระทบต่อความมั่นคงทางการเงิน
3. อัตราผลตอบแทนต่อสินทรัพย์	เพื่อพัฒนาการใช้ประโยชน์จากสินทรัพย์เพื่อก่อให้เกิดกำไรจากการดำเนินงาน
4. อัตราค่าใช้จ่ายดำเนินงานต่อกำไร (ก่อนหักค่าใช้จ่ายดำเนินงาน)	เพื่อพัฒนาประสิทธิภาพในการบริหารค่าใช้จ่ายดำเนินงานให้มีความสัมพันธ์กับรายได้ที่อาจจะผันผวนตามภาวะธุรกิจ
5. อัตราลูกหนี้ที่ชำระหนี้ได้ตามกำหนด	เพื่อพัฒนาให้เกิดผลสัมฤทธิ์ในการเร่งรัดลูกหนี้ให้สามารถชำระหนี้ได้ภายในกำหนดเวลา แสดงถึงคุณภาพสินทรัพย์และสภาพคล่องทางการเงิน
6. อัตราหมุนของสินค้า	เพื่อพัฒนาความสามารถในการหมุนของสินค้าแสดงถึงคุณภาพสินทรัพย์และสภาพคล่องทางการเงิน

ระดับเทียบเคียงกับอัตราส่วนมาตรฐานทางการเงินทั้ง 6 อัตราส่วน แบ่งออกเป็น 3 ระดับ ดังนี้

1. อัตราส่วนหนี้สินต่อทุน

หน่วย : เท่า

ประเภท	ระดับมาตรฐาน		
	ดี	พอใช้	ควรปรับปรุง
สหกรณ์การเกษตร	น้อยกว่า 0.75	0.75 – 1.75	มากกว่า 1.75
สหกรณ์ประมง	น้อยกว่า 0.75	0.75 – 1.75	มากกว่า 1.75
สหกรณ์นิคม	น้อยกว่า 0.75	0.75 – 1.75	มากกว่า 1.75
สหกรณ์ร้านค้า	น้อยกว่า 0.50	0.50 – 1.00	มากกว่า 1.00
สหกรณ์บริการ	น้อยกว่า 0.50	0.50 – 1.50	มากกว่า 1.50
สหกรณ์ออมทรัพย์	น้อยกว่า 0.50	0.50 – 1.00	มากกว่า 1.00
สหกรณ์เครดิตยูเนี่ยน	น้อยกว่า 0.50	0.50 – 1.00	มากกว่า 1.00
กลุ่มเกษตรกร	น้อยกว่า 0.50	0.50 – 1.00	มากกว่า 1.00



## 2. อัตราส่วนทุนสำรองต่อสินทรัพย์

หน่วย : เท่า

ประเภท	ระดับมาตรฐาน		
	ดี	พอใช้	ควรปรับปรุง
สหกรณ์การเกษตร	มากกว่า 0.20	0.10 – 0.20	น้อยกว่า 0.10
สหกรณ์ประมง	มากกว่า 0.25	0.15 – 0.25	น้อยกว่า 0.15
สหกรณ์นิคม	มากกว่า 0.25	0.15 – 0.25	น้อยกว่า 0.15
สหกรณ์ร้านค้า	มากกว่า 0.25	0.15 – 0.25	น้อยกว่า 0.15
สหกรณ์บริการ	มากกว่า 0.25	0.15 – 0.25	น้อยกว่า 0.15
สหกรณ์ออมทรัพย์	มากกว่า 0.10	0.04 – 0.10	น้อยกว่า 0.04
สหกรณ์เครดิตยูเนียน	มากกว่า 0.11	0.05 – 0.11	น้อยกว่า 0.05
กลุ่มเกษตรกร	มากกว่า 0.25	0.15 – 0.25	น้อยกว่า 0.15

## 3. อัตราผลตอบแทนต่อสินทรัพย์

หน่วย : ร้อยละ

ประเภท	ระดับมาตรฐาน		
	ดี	พอใช้	ควรปรับปรุง
สหกรณ์การเกษตร	มากกว่า 3.00	1.50 – 3.00	น้อยกว่า 1.50
สหกรณ์ประมง	มากกว่า 3.00	1.50 – 3.00	น้อยกว่า 1.50
สหกรณ์นิคม	มากกว่า 3.00	1.50 – 3.00	น้อยกว่า 1.50
สหกรณ์ร้านค้า	มากกว่า 8.00	4.00 – 8.00	น้อยกว่า 4.00
สหกรณ์บริการ	มากกว่า 5.00	2.50 – 5.00	น้อยกว่า 2.50
สหกรณ์ออมทรัพย์	มากกว่า 4.00	2.00 – 4.00	น้อยกว่า 2.00
สหกรณ์เครดิตยูเนียน	มากกว่า 4.00	2.00 – 4.00	น้อยกว่า 2.00
กลุ่มเกษตรกร	มากกว่า 3.00	1.50 – 3.00	น้อยกว่า 1.50



#### 4. อัตราค่าใช้จ่ายดำเนินงานต่อกำไร (ก่อนหักค่าใช้จ่ายดำเนินงาน)

หน่วย : ร้อยละ

ประเภท	ระดับมาตรฐาน		
	ดี	พอใช้	ควรปรับปรุง
สหกรณ์การเกษตร	น้อยกว่า 45.00	45.00 – 65.00	มากกว่า 65.00
สหกรณ์ประมง	น้อยกว่า 50.00	50.00 – 70.00	มากกว่า 70.00
สหกรณ์นิคม	น้อยกว่า 50.00	50.00 – 70.00	มากกว่า 70.00
สหกรณ์ร้านค้า	น้อยกว่า 50.00	50.00 – 70.00	มากกว่า 70.00
สหกรณ์บริการ	น้อยกว่า 50.00	50.00 – 70.00	มากกว่า 70.00
สหกรณ์ออมทรัพย์	น้อยกว่า 25.00	25.00 – 35.00	มากกว่า 35.00
สหกรณ์เครดิตยูเนียน	น้อยกว่า 40.00	40.00 – 60.00	มากกว่า 60.00
กลุ่มเกษตรกร	น้อยกว่า 50.00	50.00 – 70.00	มากกว่า 70.00

#### 5. อัตราลูกหนี้ระยะสั้นที่ชำระได้ตามกำหนด

หน่วย : ร้อยละ

ประเภท	ระดับมาตรฐาน		
	ดี	พอใช้	ควรปรับปรุง
สหกรณ์การเกษตร	มากกว่า 90.00	60.00 – 90.00	น้อยกว่า 60.00
สหกรณ์ประมง	มากกว่า 90.00	60.00 – 90.00	น้อยกว่า 60.00
สหกรณ์นิคม	มากกว่า 90.00	60.00 – 90.00	น้อยกว่า 60.00
สหกรณ์ร้านค้า	มากกว่า 95.00	85.00 – 95.00	น้อยกว่า 85.00
สหกรณ์บริการ	มากกว่า 90.00	60.00 – 90.00	น้อยกว่า 60.00
สหกรณ์ออมทรัพย์	มากกว่า 95.00	85.00 – 95.00	น้อยกว่า 85.00
สหกรณ์เครดิตยูเนียน	มากกว่า 90.00	60.00 – 90.00	น้อยกว่า 60.00
กลุ่มเกษตรกร	มากกว่า 90.00	60.00 – 90.00	น้อยกว่า 60.00





## 6. อัตราหมุนของสินค้า

หน่วย : ครั้ง

ประเภท	ระดับมาตรฐาน		
	ดี	พอใช้	ควรปรับปรุง
สหกรณ์การเกษตร	มากกว่า 33.50	12.25 – 33.50	น้อยกว่า 12.25
สหกรณ์ประมง	มากกว่า 33.50	12.25 – 33.50	น้อยกว่า 12.25
สหกรณ์นิคม	มากกว่า 33.50	12.25 – 33.50	น้อยกว่า 12.25
สหกรณ์ร้านค้า	มากกว่า 33.50	12.25 – 33.50	น้อยกว่า 12.25
สหกรณ์บริการ	มากกว่า 33.50	12.25 – 33.50	น้อยกว่า 12.25
กลุ่มเกษตรกร	มากกว่า 33.50	12.25 – 33.50	น้อยกว่า 12.25

**ผลการเทียบเคียงอัตราส่วนมาตรฐานการเงิน** แสดงด้วยสัญญาณภาพสัญลักษณ์ไฟ 3 สี ดังนี้

สีเขียว หมายถึง วิเคราะห์และติดตามทั่วไป

สีเหลือง หมายถึง วิเคราะห์และติดตามในรายละเอียดมากขึ้น

สีแดง หมายถึง วิเคราะห์และติดตามในรายละเอียดให้มากที่สุด

**ประเมินผลการเทียบเคียงในการวิเคราะห์** โดยจัดระดับการวิเคราะห์และเฝ้าระวังทางการเงินของสหกรณ์และกลุ่มเกษตรกร 4 ระดับ คือ

สีเขียว หมายถึง ระดับวิเคราะห์และเฝ้าระวังปกติ

สีเหลือง หมายถึง ระดับวิเคราะห์และเฝ้าระวังมากขึ้น

สีส้ม หมายถึง ระดับวิเคราะห์และเฝ้าระวังพิเศษ

สีแดง หมายถึง ระดับวิเคราะห์และเฝ้าระวังพิเศษเร่งด่วน



บทที่

## 3

ผลการวิเคราะห์  
ข้อมูลทางการเงิน

(ร้านค้า บริการ ออมทรัพย์ เครดิตยูเนียน)

## ผลการวิเคราะห์

ในการวิเคราะห์ภาพรวมผลการดำเนินงานและฐานะการเงินสหกรณ์นอกภาคการเกษตร (ไม่รวมชุมนุมสหกรณ์) ในรอบปี 2566 ประกอบด้วย ข้อมูลของสหกรณ์ร้านค้า สหกรณ์บริการ สหกรณ์ออมทรัพย์ และสหกรณ์เครดิตยูเนียน ที่ผู้สอบบัญชีแสดงความเห็นต่องบการเงินเรียบร้อยแล้ว ประมวลผล ณ วันที่ 30 กันยายน 2566 ทั้งสิ้น 2,786 แห่ง ประกอบด้วย ข้อมูลสหกรณ์ร้านค้า 98 แห่ง สหกรณ์บริการ 798 แห่ง สหกรณ์ออมทรัพย์ 1,354 แห่ง และสหกรณ์เครดิตยูเนียน 536 แห่ง ผลการวิเคราะห์มีดังนี้



## 1. ข้อมูลทั่วไปของสหกรณ์

## จำนวนสหกรณ์และสมาชิกสหกรณ์

จำนวนสหกรณ์นอกภาคการเกษตร ปี 2566 มีจำนวนทั้งสิ้น 2,786 แห่ง ปีก่อนจำนวน 2,822 แห่ง โดยสหกรณ์ออมทรัพย์มีจำนวนสหกรณ์มากที่สุด ร้อยละ 48.60 ของจำนวนสหกรณ์นอกภาคการเกษตร มีจำนวนสมาชิกรวม 5.25 ล้านคน ปีก่อนจำนวน 5.32 ล้านคน พบว่า สหกรณ์ออมทรัพย์มีจำนวนสมาชิกมากที่สุด ร้อยละ 65.54 ของสมาชิกสหกรณ์นอกภาคการเกษตรทั้งสิ้น (ตารางที่ 1)

## ตารางที่ 1 จำนวนสหกรณ์และสมาชิกสหกรณ์นอกภาคการเกษตร

จำแนกรายประเภทสหกรณ์ ปี 2565 – 2566

หน่วย : แห่ง : คน

รายการ	ประเภทสหกรณ์				ปี 2566 รวม	ปี 2565 รวม
	ร้านค้า	บริการ	ออมทรัพย์	เครดิตยูเนียน		
จำนวนสหกรณ์	98	798	1,354	536	2,786	2,822
	(3.52)	(28.64)	(48.60)	(19.24)	(100)	(100)
จำนวนสมาชิก (คน)	593,772	425,023	3,442,620	791,606	5,253,021	5,315,980
	(11.30)	(8.09)	(65.54)	(15.07)	(100)	(100)

หมายเหตุ : ตัวเลขในวงเล็บหมายถึงค่าร้อยละ





## 2. การบริหารเงินทุน

### แหล่งที่มาของทุนดำเนินงาน

ในภาพรวม ปี 2566 สหกรณ์นอกภาคการเกษตร (ไม่รวมชุมนุมสหกรณ์) มีทุนดำเนินงาน 3.40 ล้านล้านบาท ปีก่อน 3.23 ล้านล้านบาท เป็นหนี้สินทั้งสิ้น 1.80 ล้านล้านบาท หรือร้อยละ 52.82 ของทุนดำเนินงาน แยกเป็นรายละเอียดสหกรณ์ พบว่า สหกรณ์บริการ สหกรณ์ออมทรัพย์ และสหกรณ์เครดิตยูเนียน แหล่งเงินทุนที่ได้มาเกิดจากการก่อหนี้เป็นหลัก ร้อยละ 60.32 , 52.43 และร้อยละ 70.14 ของทุนดำเนินงานตามประเภทสหกรณ์ โดยส่วนใหญ่เป็นเงินรับฝากจากสมาชิกของสหกรณ์ ร้อยละ 39.05 ของทุนดำเนินงาน แยกรายละเอียดสหกรณ์บริการ ออมทรัพย์ และเครดิตยูเนียน ร้อยละ 32.69 , 39.15 และร้อยละ 38.12 ของทุนดำเนินงานตามประเภทสหกรณ์ ตามลำดับ ส่วนที่เหลือเป็นทุนของสหกรณ์ ร้อยละ 47.18 ของทุนดำเนินงาน ปรากฏว่า แหล่งที่มาของทุนดำเนินงานของสหกรณ์ร้านค้า ส่วนใหญ่มาจากทุนของสหกรณ์เอง ร้อยละ 71.33 ของทุนดำเนินงานสหกรณ์ร้านค้า (ตารางที่ 2)

### ตารางที่ 2 แหล่งที่มาของทุนดำเนินงานของสหกรณ์นอกภาคการเกษตร

จำแนกรายประเภทสหกรณ์ ปี 2565 - 2566

หน่วย : ล้านบาท

รายการ	ประเภทสหกรณ์				ปี 2566 รวม	ปี 2565 รวม
	ร้านค้า	บริการ	ออมทรัพย์	เครดิตยูเนียน		
ทุนของสหกรณ์	1,738.53 (71.33)	10,944.22 (39.68)	1,570,977.89 (47.57)	19,783.00 (29.86)	1,603,443.64 (47.18)	1,549,282.76 (47.92)
หนี้สินทั้งสิ้น	698.72 (28.67)	16,640.07 (60.32)	1,731,331.81 (52.43)	46,464.69 (70.14)	1,795,135.29 (52.82)	1,683,981.94 (52.08)
เงินรับฝากจากสมาชิก	44.74 (1.84)	9,016.56 (32.69)	1,292,831.58 (39.15)	25,253.29 (38.12)	1,327,146.17 (39.05)	1,261,148.39 (39.00)
เงินรับฝากจากสหกรณ์อื่น	1.72 (0.07)	1,026.47 (3.72)	86,922.89 (2.63)	1,611.53 (2.43)	89,562.61 (2.63)	90,025.25 (2.78)
เงินกู้ยืม	107.58 (4.41)	4,654.78 (16.87)	329,232.91 (9.97)	4,350.72 (6.57)	338,345.99 (9.96)	294,793.39 (9.12)
เจ้าหนี้การค้า/เช่าซื้อ	96.57 (3.96)	86.99 (0.31)		6.99 (0.01)	190.55 (0.01)	245.48 (0.01)
หนี้สินอื่น	448.11 (18.39)	1,855.27 (6.73)	22,344.43 (0.68)	15,242.16 (23.01)	39,889.97 (1.17)	37,769.43 (1.17)
<b>รวม</b>	<b>2,437.25</b> <b>(100)</b>	<b>27,584.29</b> <b>(100)</b>	<b>3,302,309.70</b> <b>(100)</b>	<b>66,547.69</b> <b>(100)</b>	<b>3,398,578.93</b> <b>(100)</b>	<b>3,233,264.70</b> <b>(100)</b>

หมายเหตุ : ตัวเลขในวงเล็บหมายถึงค่าร้อยละ

## แหล่งใช้ไปของทุนดำเนินงาน

ในภาพรวม ปี 2566 แหล่งการใช้เงินทุนของสหกรณ์นอกภาคการเกษตร (ไม่รวมชุมนุมสหกรณ์) พบว่า ส่วนใหญ่นำเงินทุนไปให้สมาชิกกู้ยืม ร้อยละ 68.99 ของสินทรัพย์ทั้งสิ้น เมื่อแยกตามประเภทสหกรณ์ ปรากฏว่า สหกรณ์ร้านค้าแหล่งใช้ไปของเงินทุนส่วนใหญ่อยู่ในรูปของเงินสดและเงินฝากธนาคาร/สหกรณ์อื่น ร้อยละ 47.09 ของสินทรัพย์สหกรณ์ร้านค้า สำหรับสหกรณ์บริการ สหกรณ์ออมทรัพย์ และสหกรณ์เครดิตยูเนียน แหล่งใช้ไปของเงินทุนส่วนใหญ่อยู่ในรูปของเงินให้กู้ยืม - สุทธิ ร้อยละ 64.46 , 69.21 และร้อยละ 62.38 ของสินทรัพย์ตามประเภทสหกรณ์ (ตารางที่ 3)

### ตารางที่ 3 การใช้ไปของทุนดำเนินงานของสหกรณ์นอกภาคการเกษตร

จำแนกรายประเภทสหกรณ์ ปี 2565 – 2566

หน่วย : ล้านบาท

รายการ	ประเภทสหกรณ์				ปี 2566 รวม	ปี 2565 รวม
	ร้านค้า	บริการ	ออมทรัพย์	เครดิตยูเนียน		
เงินสด/เงินฝากธนาคาร/ สหกรณ์อื่น	1,147.74 (47.09)	3,295.93 (11.95)	279,189.83 (8.45)	14,740.00 (22.25)	298,373.50 (8.78)	331,660.28 (10.26)
เงินลงทุน	79.95 (3.28)	286.59 (1.04)	710,218.05 (21.51)	3,185.47 (4.81)	713,770.06 (21.00)	594,370.90 (18.38)
เงินให้กู้ยืม - สุทธิ	0.65 (0.03)	17,781.24 (64.46)	2,285,639.68 (69.21)	41,324.95 (62.38)	2,344,746.52 (68.99)	2,266,149.59 (70.09)
ลูกหนี้อื่น - สุทธิ	288.17 (11.82)	1,982.14 (7.19)	4,131.18 (0.13)	779.33 (1.18)	7,180.82 (0.21)	8,628.35 (0.27)
สินค้าคงเหลือ	262.71 (10.78)	831.14 (3.01)		136.69 (0.20)	1,230.54 (0.04)	1,112.97 (0.03)
ที่ดิน อาคาร และอุปกรณ์ - สุทธิ	548.90 (22.52)	1,978.79 (7.17)	6,290.88 (0.19)	3,549.22 (5.36)	12,367.79 (0.36)	12,202.83 (0.38)
สินทรัพย์ไม่มีตัวตน และอื่น ๆ	109.13 (4.48)	1,428.46 (5.18)	16,840.08 (0.51)	2,532.03 (3.82)	20,909.70 (0.62)	19,139.78 (0.59)
<b>รวม</b>	<b>2,437.25</b> <b>(100)</b>	<b>27,584.29</b> <b>(100)</b>	<b>3,302,309.70</b> <b>(100)</b>	<b>66,247.69</b> <b>(100)</b>	<b>3,398,578.93</b> <b>(100)</b>	<b>3,233,264.70</b> <b>(100)</b>

หมายเหตุ : ตัวเลขในวงเล็บหมายถึงค่าร้อยละ





### 3. การดำเนินธุรกิจ

ในรอบปี 2566 สหกรณ์นอกภาคการเกษตร (ไม่รวมชุมนุมสหกรณ์) ดำเนินธุรกิจให้บริการ 6 ด้าน คือ ธุรกิจรับฝากเงิน ธุรกิจสินเชื่อ ธุรกิจจัดหาสินค้ามาจำหน่าย ธุรกิจรวบรวมผลผลิต ธุรกิจแปรรูปผลผลิตผลการเกษตรและการผลิตสินค้า และธุรกิจให้บริการและส่งเสริมการเกษตร มูลค่ารวมทั้งสิ้น 1.78 ล้านล้านบาท ปีก่อนมูลค่า 1.68 ล้านล้านบาท พบว่า การดำเนินธุรกิจด้านสินเชื่อมีมูลค่ามากที่สุด ร้อยละ 61.89 ของมูลค่าธุรกิจรวมทั้งสิ้น เมื่อแยกรายประเภทสหกรณ์ ปรากฏว่า สหกรณ์ร้านค้าดำเนินธุรกิจด้านการจัดหาสินค้ามาจำหน่ายมากที่สุด ร้อยละ 98.88 ของมูลค่าธุรกิจสหกรณ์ร้านค้า สำหรับสหกรณ์บริการ สหกรณ์ออมทรัพย์ และสหกรณ์เครดิตยูเนียน ดำเนินธุรกิจด้านสินเชื่อมากที่สุด ร้อยละ 48.57 , 62.40 และร้อยละ 51.54 ของมูลค่าธุรกิจตามประเภทสหกรณ์ (ตารางที่ 4)

**ตารางที่ 4** การดำเนินธุรกิจสหกรณ์นอกภาคการเกษตร จำแนกรายประเภทสหกรณ์ ปี 2565 - 2566

หน่วย : ล้านบาท

ประเภทธุรกิจ	ประเภทสหกรณ์				ปี 2566 รวม	ปี 2565 รวม
	ร้านค้า	บริการ	ออมทรัพย์	เครดิตยูเนียน		
รับฝากเงิน	1.75 (0.05)	5,071.13 (27.75)	646,802.27 (37.60)	18,232.76 (44.39)	670,107.91 (37.58)	640,314.91 (38.14)
สินเชื่อ		8,873.89 (48.57)	1,073,547.85 (62.40)	21,168.05 (51.54)	1,103,589.79 (61.89)	1,031,529.44 (61.44)
จัดหาสินค้ามาจำหน่าย	3,458.30 (98.88)	1,920.55 (10.51)		932.45 (2.27)	6,311.30 (0.35)	6,094.74 (0.36)
รวบรวมผลผลิต	1.83 (0.05)	1,684.09 (9.22)		700.55 (1.70)	2,386.47 (0.13)	325.04 (0.02)
แปรรูปผลผลิตผลการเกษตร และการผลิตสินค้า	22.35 (0.64)	48.45 (0.26)		31.82 (0.08)	102.62 (0.01)	100.28 (0.00)
ให้บริการและส่งเสริม การเกษตร	13.22 (0.38)	673.40 (3.69)		6.92 (0.02)	693.54 (0.04)	617.59 (0.04)
<b>รวม</b>	<b>3,497.45 (100)</b>	<b>18,271.51 (100)</b>	<b>1,720,350.12 (100)</b>	<b>41,072.55 (100)</b>	<b>1,783,191.63 (100)</b>	<b>1,678,982.00 (100)</b>

หมายเหตุ : ตัวเลขในวงเล็บหมายถึงค่าร้อยละ

#### รายละเอียดของแต่ละธุรกิจ มีดังนี้

**ธุรกิจรับฝากเงิน** พบว่า ในภาพรวมของสหกรณ์นอกภาคการเกษตร (ไม่รวมชุมนุมสหกรณ์) มีมูลค่าทั้งสิ้น 670,107.91 ล้านบาท หรือร้อยละ 37.58 ของมูลค่าธุรกิจรวมทั้งสิ้น ปีก่อนมีมูลค่า 640,314.91



ล้านบาท ส่วนใหญ่เป็นเงินรับฝากจากสมาชิก ร้อยละ 89.14 ของมูลค่าเงินรับฝากทั้งสิ้น เมื่อแยก  
รายประเภทสหกรณ์ ปรากฏว่า สหกรณ์ทุกประเภทส่วนใหญ่เป็นเงินรับฝากจากสมาชิก ร้อยละ 93.71 ,  
95.56 , 88.92 และร้อยละ 95.31 ของเงินรับฝากทั้งสิ้นตามประเภทสหกรณ์ (ตารางที่ 5)

#### ตารางที่ 5 ธุรกิจรับฝากเงินของสหกรณ์นอกภาคการเกษตร จำแนกรายประเภทสหกรณ์ ปี 2565-2566

หน่วย : ล้านบาท

รายการ	ประเภทสหกรณ์				ปี 2566 รวม	ปี 2565 รวม
	ร้านค้า	บริการ	ออมทรัพย์	เครดิตยูเนียน		
รับฝากเงินจากสมาชิก	1.64 (93.71)	4,846.05 (95.56)	575,122.42 (88.92)	17,376.88 (95.31)	597,646.99 (89.14)	572,229.60 (89.37)
รับฝากเงินจากสหกรณ์/อื่นๆ	0.11 (6.29)	225.08 (4.44)	71,679.85 (11.08)	855.88 (4.69)	72,760.92 (10.86)	68,085.31 (10.63)
<b>รวม</b>	1.75 (100)	5,071.13 (100)	646,802.27 (100)	18,232.76 (100)	670,107.91 (100)	640,314.91 (100)

หมายเหตุ : ตัวเลขในวงเล็บหมายถึงค่าร้อยละ

**ธุรกิจสินเชื่อ** พบว่า ในภาพรวมสหกรณ์นอกภาคการเกษตร (ไม่รวมชุมนุมสหกรณ์) มีมูลค่าทั้งสิ้น  
1.10 ล้านบาท หรือร้อยละ 61.89 ของมูลค่าธุรกิจรวมทั้งสิ้น โดยส่วนใหญ่เป็นเงินให้สมาชิกกู้ยืม  
ร้อยละ 93.82 ของเงินให้กู้ยืมทั้งสิ้น เมื่อแยกรายประเภทสหกรณ์ ปรากฏว่า สหกรณ์ทั้ง 3 ประเภท  
(ยกเว้นสหกรณ์ร้านค้า) ส่วนใหญ่ให้สมาชิกกู้ยืม ร้อยละ 100 , 93.68 และร้อยละ 98.62 ของเงินให้กู้ยืม  
ตามประเภทสหกรณ์ (ตารางที่ 6)

#### ตารางที่ 6 ธุรกิจให้สินเชื่อของสหกรณ์นอกภาคการเกษตร จำแนกรายประเภทสหกรณ์ ปี 2565 - 2566

หน่วย : ล้านบาท

รายการ	ประเภทสหกรณ์				ปี 2566 รวม	ปี 2565 รวม
	ร้านค้า	บริการ	ออมทรัพย์	เครดิตยูเนียน		
เงินให้สหกรณ์อื่นกู้ยืม	-	8,873.89 (100)	1,005,688.18 (93.68)	20,875.24 (98.62)	1,035,437.31 (93.82)	64,597.10 (6.26)
เงินให้สมาชิกกู้ยืม	-		67,859.67 (6.32)	292.81 (1.38)	68,152.48 (6.18)	966,932.34 (93.74)
<b>รวม</b>	-	8,873.89 (100)	1,073,547.85 (100)	21,168.05 (100)	1,103,589.79 (100)	1,031,529.44 (100)

หมายเหตุ : ตัวเลขในวงเล็บหมายถึงค่าร้อยละ



ธุรกิจจัดหาสินค้ามาจำหน่าย พบว่า ในภาพรวมสหกรณ์นอกภาคการเกษตร (ไม่รวมชุมนุมสหกรณ์) มีมูลค่าทั้งสิ้น 6,311.30 ล้านบาท หรือร้อยละ 0.35 ของมูลค่าธุรกิจรวมทั้งสิ้น ส่วนใหญ่เป็นการจัดหาสินค้าทั่วไป ร้อยละ 56.30 ของมูลค่าจัดหาสินค้ามาจำหน่าย โดยเฉพาะสินค้าอุปโภคและบริโภคมากที่สุด เมื่อแยกตามประเภทสหกรณ์ ปรากฏว่า สหกรณ์ร้านค้า และสหกรณ์บริการ จำหน่ายสินค้าทั่วไปมากที่สุด ร้อยละ 77.39 และร้อยละ 39.37 ของมูลค่าธุรกิจตามประเภทสหกรณ์ ส่วนสหกรณ์เครดิตยูเนียนจำหน่ายน้ำมันมากที่สุด ร้อยละ 72.12 ของมูลค่าธุรกิจสหกรณ์เครดิตยูเนียน (ตารางที่ 7)

ตารางที่ 7 ธุรกิจจัดหาสินค้ามาจำหน่ายของสหกรณ์นอกภาคการเกษตร  
จำแนกรายประเภทสหกรณ์ ปี 2565 - 2566

หน่วย : ล้านบาท

รายการ	ประเภทสหกรณ์				ปี 2566 รวม	ปี 2565 รวม
	ร้านค้า	บริการ	ออมทรัพย์	เครดิตยูเนียน		
สินค้าประเภทการเกษตร	23.09 (0.67)	47.81 (2.49)	-	88.05 (9.44)	158.95 (2.52)	146.38 (2.40)
สินค้าประเภทน้ำมัน	404.36 (11.69)	744.00 (38.74)	-	672.48 (72.12)	1,820.84 (28.85)	1,324.63 (21.74)
สินค้าทั่วไป	2,676.36 (77.39)	756.09 (39.37)	-	121.15 (12.99)	3,553.60 (56.30)	3,855.54 (63.26)
สินค้าผ่อนชำระ/เช่าซื้อ	232.16 (6.71)	372.65 (19.40)	-	50.77 (5.45)	655.58 (10.39)	634.66 (10.41)
สินค้าฝากขาย	90.42 (2.62)		-		90.42 (1.43)	87.62 (1.44)
สินค้าผ่านบัญชี	31.91 (0.92)		-		31.91 (0.51)	45.91 (0.75)
<b>รวม</b>	<b>3,458.30</b> <b>(100)</b>	<b>1,920.55</b> <b>(100)</b>	<b>-</b>	<b>932.45</b> <b>(100)</b>	<b>6,311.30</b> <b>(100)</b>	<b>6,094.74</b> <b>(100)</b>

หมายเหตุ : ตัวเลขในวงเล็บหมายถึงค่าร้อยละ

**ธุรกิจรวบรวมผลิตผล** พบว่า ในภาพรวมสหกรณ์นอกภาคการเกษตร (ไม่รวมชุมนุมสหกรณ์) มีการรวบรวมผลิตผลมูลค่าทั้งสิ้น 2,386.47 ล้านบาท หรือร้อยละ 0.13 ของมูลค่าธุรกิจทั้งสิ้น ส่วนใหญ่เป็นการรวบรวมผลิตผลทางการเกษตรมากที่สุด ร้อยละ 99.69 ของมูลค่ารวบรวมผลิตผลทั้งสิ้น เมื่อแยกตามประเภทสหกรณ์ ปรากฏว่า สหกรณ์ร้านค้า สหกรณ์บริการ และสหกรณ์เครดิตยูเนียน รวบรวมผลิตผลทางการเกษตรมากที่สุด ร้อยละ 100 , 99.56 และร้อยละ 100 ของมูลค่ารวบรวมผลิตผลทางการเกษตรตามประเภทสหกรณ์ (ตารางที่ 8)

**ตารางที่ 8** ธุรกิจรวบรวมผลิตผลของสหกรณ์นอกภาคการเกษตร  
จำแนกรายประเภทสหกรณ์ ปี 2565 - 2566

หน่วย : ล้านบาท

รายการ	ประเภทสหกรณ์				ปี 2566 รวม	ปี 2565 รวม
	ร้านค้า	บริการ	ออมทรัพย์	เครดิตยูเนียน		
ผลิตผลทางการเกษตร	1.83 (100)	1,676.71 (99.56)	-	700.54 (100)	2,379.08 (99.69)	316.13 (97.26)
ไม้ผล		0.01 (0.00)	-		0.01 (0.00)	0.01 (0.00)
ผลิตภัณฑ์อื่นๆ		7.37 (0.44)	-	0.01 (0.00)	7.38 (0.31)	8.90 (2.74)
<b>รวม</b>	<b>1.83</b> <b>(100)</b>	<b>1,684.09</b> <b>(100)</b>	<b>-</b>	<b>700.55</b> <b>(100)</b>	<b>2,386.47</b> <b>(100)</b>	<b>325.04</b> <b>(100)</b>

หมายเหตุ : ตัวเลขในวงเล็บหมายถึงค่าร้อยละ

**ธุรกิจแปรรูปผลิตผลทางการเกษตรและการผลิตสินค้า** พบว่า ในภาพรวมสหกรณ์นอกภาคการเกษตร (ไม่รวมชุมนุมสหกรณ์) มีการแปรรูปผลิตผลทางการเกษตรและการผลิตสินค้า มูลค่าทั้งสิ้น 102.62 ล้านบาท หรือร้อยละ 0.01 ของมูลค่าธุรกิจทั้งสิ้น ส่วนใหญ่แปรรูปผลิตผลทางการเกษตรมากที่สุด ร้อยละ 47.33 รองลงมาแปรรูปผลิตภัณฑ์อื่น ร้อยละ 29.24 ของมูลค่าแปรรูปผลิตผลทางการเกษตรและการผลิตสินค้า เมื่อแยกตามประเภทสหกรณ์ ปรากฏว่า สหกรณ์เครดิตยูเนียนแปรรูปผลิตผลทางการเกษตรมากที่สุด ร้อยละ 76.59 ส่วนสหกรณ์ร้านค้าแปรรูปผลิตผลด้านผลิตภัณฑ์อื่น ๆ มากที่สุด ร้อยละ 61.25 และสหกรณ์บริการแปรรูปผลิตผลด้านประมง มากที่สุด ร้อยละ 48.98 ของมูลค่าแปรรูปผลิตผลทางการเกษตรและการผลิตสินค้าตามประเภทสหกรณ์ (ตารางที่ 9)





**ตารางที่ 9** ธุรกิจแปรรูปผลิตภัณฑ์เกษตรและการผลิตสินค้าของสหกรณ์นอกภาคการเกษตร  
จำแนกรายประเภทสหกรณ์ ปี 2565 - 2566

หน่วย : ล้านบาท

รายการ	ประเภทสหกรณ์				ปี 2566 รวม	ปี 2565 รวม
	ร้านค้า	บริการ	ออมทรัพย์	เครดิตยูเนียน		
แปรรูปผลิตภัณฑ์เกษตร	8.66 (38.75)	15.54 (32.07)		24.37 (76.59)	48.57 (47.33)	38.50 (38.39)
ไม้ผล						5.55 (5.54)
ปศุสัตว์				0.32 (1.00)	0.32 (0.31)	0.98 (0.98)
ประมง		23.73 (48.98)			23.73 (23.12)	27.50 (27.42)
ผลิตภัณฑ์อื่นๆ	13.69 (61.25)	9.18 (18.95)		7.13 (22.41)	30.00 (29.24)	27.75 (27.67)
<b>รวม</b>	<b>22.35</b> <b>(100)</b>	<b>48.45</b> <b>(100)</b>	<b>-</b>	<b>31.82</b> <b>(100)</b>	<b>102.62</b> <b>(100)</b>	<b>100.28</b> <b>(100)</b>

หมายเหตุ : ตัวเลขในวงเล็บหมายถึงค่าร้อยละ

ธุรกิจให้บริการและส่งเสริมการเกษตร พบว่า ในภาพรวมสหกรณ์นอกภาคการเกษตร (ไม่รวมชุมนุมสหกรณ์) มีมูลค่า 693.54 ล้านบาท หรือร้อยละ 0.04 ของมูลค่าธุรกิจรวมทั้งสิ้น โดยภาพรวมการให้บริการและส่งเสริมการเกษตรแก่สมาชิกของสหกรณ์ส่วนใหญ่เป็นการให้บริการอื่นๆ ร้อยละ 99.96 (ตารางที่ 10)

**ตารางที่ 10** ธุรกิจให้บริการและส่งเสริมการเกษตรของสหกรณ์นอกภาคการเกษตร  
จำแนกรายประเภทสหกรณ์ ปี 2565 - 2566

หน่วย : ล้านบาท

รายการ	ประเภทสหกรณ์				ปี 2566 รวม	ปี 2565 รวม
	ร้านค้า	บริการ	ออมทรัพย์	เครดิตยูเนียน		
โลว์ไร โดนา				0.23 (3.32)	0.23 (0.03)	0.01
ปรับพื้นที่				0.06 (0.87)	0.06 (0.01)	-
อื่น ๆ	13.22 (100)	673.40 (100)		6.63 (95.81)	693.25 (99.96)	617.58 (100)
<b>รวม</b>	<b>13.22</b> <b>(100)</b>	<b>673.40</b> <b>(100)</b>		<b>6.92</b> <b>(100)</b>	<b>693.54</b> <b>(100)</b>	<b>617.59</b> <b>(100)</b>

หมายเหตุ : ตัวเลขในวงเล็บหมายถึงค่าร้อยละ





## 4. ผลการดำเนินงาน

ในรอบปี 2566 ผลการดำเนินงานสหกรณ์นอกภาคการเกษตร (ไม่รวมชุมนุมสหกรณ์) ประกอบด้วย รายได้ ค่าใช้จ่าย และกำไร (ขาดทุน) สุทธิ ปรากฏผลการดำเนินงานได้ดังนี้

### รายได้

ในภาพรวม ปี 2566 รายได้ทั้งสิ้นของสหกรณ์นอกภาคการเกษตร (ไม่รวมชุมนุมสหกรณ์) 179,161.75 ล้านบาท ส่วนใหญ่มาจากรายได้ธุรกิจหลัก ร้อยละ 99.02 อยู่ในสหกรณ์ออมทรัพย์มากที่สุด ร้อยละ 99.66 ของรายได้ทั้งสิ้นของสหกรณ์ออมทรัพย์ เมื่อแยกตามประเภทสหกรณ์ ปรากฏว่า สหกรณ์ทุกประเภทมีรายได้ส่วนใหญ่มาจากรายได้ธุรกิจหลักของสหกรณ์ ร้อยละ 96.28 , 93.95 , 99.66 และ ร้อยละ 87.98 ของรายได้ทั้งสิ้นตามประเภทสหกรณ์ (ตารางที่ 11)

**ตารางที่ 11** รายได้รวมของสหกรณ์นอกภาคการเกษตร จำแนกรายประเภทสหกรณ์ ปี 2565 - 2566

หน่วย : ล้านบาท

รายได้	ประเภทสหกรณ์				ปี 2566 รวม	ปี 2565 รวม
	ร้านค้า	บริการ	ออมทรัพย์	เครดิตยูเนียน		
รายได้ธุรกิจหลัก	3,502.13 (96.28)	5,591.17 (93.95)	163,173.59 (99.66)	5,141.18 (87.98)	177,408.07 (99.02)	169,000.50 (98.76)
รายได้เฉพาะธุรกิจ	8.82 (0.24)	171.34 (2.88)		261.87 (4.48)	442.03 (0.25)	427.35 (0.25)
รายได้อื่น	126.47 (3.48)	188.42 (3.17)	556.28 (0.34)	440.48 (7.54)	1,311.65 (0.73)	1,691.33 (0.99)
รวม	3,637.42 (100)	5,950.93 (100)	163,729.87 (100)	5,843.53 (100)	179,161.75 (100)	171,119.18 (100)

หมายเหตุ : ตัวเลขในวงเล็บหมายถึงค่าร้อยละ

### ค่าใช้จ่าย

ในภาพรวม ปี 2566 ค่าใช้จ่ายทั้งสิ้นของสหกรณ์นอกภาคการเกษตร (ไม่รวมชุมนุมสหกรณ์) 76,679.66 ล้านบาท หรือร้อยละ 42.80 ของรายได้ทั้งสิ้น ค่าใช้จ่ายส่วนใหญ่เป็นต้นทุนธุรกิจหลัก ร้อยละ 30.88 ของรายได้ทั้งสิ้น เมื่อแยกตามประเภทสหกรณ์ ปรากฏว่า สหกรณ์ทั้ง 4 ประเภท มีค่าใช้จ่ายมาจากต้นทุนของธุรกิจหลักมากที่สุด ร้อยละ 87.46 , 71.73 , 27.88 และร้อยละ 38.04 ของรายได้ทั้งสิ้นตามประเภทสหกรณ์ ดังนั้น ในการดำเนินธุรกิจผู้บริหารของสหกรณ์ควรให้ความสำคัญในการบริหารต้นทุน คำนวณจุดคุ้มทุน การกำหนดราคาขายและอัตราผลตอบแทนให้สอดคล้องกับสถานการณ์ต้นทุนอย่างเหมาะสม (ตารางที่ 12)



## ตารางที่ 12 ค่าใช้จ่ายของสหกรณ์นอกภาคการเกษตร จำแนกรายประเภทสหกรณ์ ปี 2565 – 2566

หน่วย : ล้านบาท

ค่าใช้จ่าย	ประเภทสหกรณ์				ปี 2566 รวม	ปี 2565 รวม
	ร้านค้า	บริการ	ออมทรัพย์	เครดิตยูเนียน		
ต้นทุนธุรกิจหลัก	3,181.33 (87.46)	4,268.87 (71.73)	45,654.28 (27.88)	2,223.02 (38.04)	55,327.50 (30.88)	53,475.89 (31.25)
ค่าใช้จ่ายเฉพาะธุรกิจ	60.22 (1.65)	373.47 (6.28)		446.46 (7.64)	880.15 (0.49)	983.72 (0.58)
ค่าใช้จ่ายดำเนินงาน	374.90 (10.31)	736.04 (12.37)	17,593.89 (10.75)	1,767.18 (30.24)	20,472.01 (11.43)	19,239.43 (11.24)
รวม	3,616.45 (99.42)	5,378.38 (90.38)	63,248.17 (38.63)	4,436.66 (75.92)	76,679.66 (42.80)	73,699.04 (43.07)

หมายเหตุ : ตัวเลขในวงเล็บหมายถึงค่าร้อยละ

### กำไร (ขาดทุน) สุทธิ

ในภาพรวม ปี 2566 ผลการดำเนินงานของสหกรณ์นอกภาคการเกษตร (ไม่รวมชุมนุมสหกรณ์) มีกำไรสุทธิ 102,482.09 ล้านบาท หรือร้อยละ 57.20 ของรายได้ทั้งสิ้น โดยสหกรณ์ออมทรัพย์มีกำไรสุทธิมากที่สุด ร้อยละ 61.37 ของรายได้ทั้งสิ้นของสหกรณ์ออมทรัพย์ (ตารางที่ 13)

พิจารณาผลการดำเนินงานในภาพรวมสหกรณ์นอกภาคการเกษตรที่รวบรวมข้อมูลได้ จำนวน 2,786 แห่ง ปรากฏผลการดำเนินงาน ดังนี้

- สหกรณ์ที่มีผลกำไรสุทธิ จำนวน 2,401 แห่ง เป็นเงิน 103,566.30 ล้านบาท
- สหกรณ์ที่มีผลขาดทุนสุทธิ จำนวน 360 แห่ง เป็นเงิน 1,084.21 ล้านบาท
- สหกรณ์ที่ไม่มีผลดำเนินงานจำนวน 25 แห่ง

## ตารางที่ 13 กำไร (ขาดทุน) สุทธิ ของสหกรณ์นอกภาคการเกษตร

จำแนกรายประเภทสหกรณ์ ปี 2565 - 2566

หน่วย : ล้านบาท

รายการ	ประเภทสหกรณ์				ปี 2566 รวม	ปี 2565 รวม
	ร้านค้า	บริการ	ออมทรัพย์	เครดิตยูเนียน		
กำไร (ขาดทุน) สุทธิ (ล้านบาท)	20.97 (0.58)	572.55 (9.62)	100,481.70 (61.37)	1,406.87 (24.08)	102,482.09 (57.20)	97,420.14 (56.93)
กำไรสุทธิ (ล้านบาท) (แห่ง)	82.07 62	665.86 582	101,117.98 1,318	1,700.39 439	103,566.30 2,401	97,987.71 2,404
ขาดทุนสุทธิ (ล้านบาท) (แห่ง)	(61.10) 36	(93.31) 196	(636.28) 32	(293.52) 96	(1,084.21) 360	(567.57) 394

หมายเหตุ : ตัวเลขในวงเล็บหมายถึงค่าร้อยละ



## 5. ฐานะการเงิน

ฐานะการเงินของสหกรณ์นอกภาคการเกษตร (ไม่รวมชุมนุมสหกรณ์) ประกอบด้วย สินทรัพย์ หนี้สินและทุนของสหกรณ์ มีรายละเอียดดังนี้

### สินทรัพย์

ในรอบปี 2566 สหกรณ์นอกภาคการเกษตร (ไม่รวมชุมนุมสหกรณ์) มีสินทรัพย์ทั้งสิ้น 3.40 ล้านล้านบาท สินทรัพย์ทั้งสิ้นประกอบด้วย สินทรัพย์หมุนเวียน ร้อยละ 21.97 และสินทรัพย์ไม่หมุนเวียน ร้อยละ 78.03 ของสินทรัพย์ทั้งสิ้น มีรายละเอียดดังนี้ (ตารางที่ 14)

ตารางที่ 14 สินทรัพย์ของสหกรณ์นอกภาคการเกษตร จำแนกรายประเภทสหกรณ์ ปี 2565 - 2566

หน่วย : ล้านบาท

รายการ	ประเภทสหกรณ์				ปี 2566 รวม	ปี 2565 รวม
	ร้านค้า	บริการ	ออมทรัพย์	เครดิตยูเนียน		
<b>สินทรัพย์หมุนเวียน</b>	<b>1,674.13</b>	<b>9,439.68</b>	<b>704,116.44</b>	<b>31,425.54</b>	<b>746,655.79</b>	<b>728,535.60</b>
	(68.69)	(34.22)	(21.32)	(47.44)	(21.97)	(22.53)
เงินสดและเงินฝากธนาคาร	738.12	2,535.66	88,495.19	8,104.38	99,873.35	127,308.17
เงินฝากสหกรณ์อื่น	409.62	760.27	190,694.64	6,635.62	198,500.15	204,352.11
เงินลงทุนระยะสั้น	5.00	40.79	164,845.39	762.88	165,654.06	128,072.50
เงินให้กู้ยืมระยะสั้น - สุทธิ	0.48	3,582.65	242,525.37	12,778.54	258,887.04	247,061.91
ลูกหนี้ระยะสั้น - สุทธิ	233.93	891.00	4,026.78	709.65	5,861.36	5,950.08
สินค้าคงเหลือ	262.71	831.14		136.69	1,230.54	1,112.97
สินทรัพย์หมุนเวียนอื่น	24.27	798.17	13,529.07	2,297.78	16,649.29	14,677.86
<b>สินทรัพย์ไม่หมุนเวียน</b>	<b>763.12</b>	<b>18,144.61</b>	<b>2,598,193.26</b>	<b>34,822.15</b>	<b>2,651,923.14</b>	<b>2,504,729.10</b>
	(31.31)	(65.78)	(78.68)	(52.56)	(78.03)	(77.47)
เงินลงทุนระยะยาว	74.95	245.80	545,372.66	2,422.59	548,116.00	466,298.40
เงินให้กู้ยืมระยะยาว - สุทธิ	0.17	14,198.59	2,043,114.31	28,546.41	2,085,859.48	2,019,087.69
ลูกหนี้ระยะยาว - สุทธิ	54.24	1,091.14	104.40	69.68	1,319.46	2,678.26
ที่ดิน อาคาร และ อุปกรณ์ - สุทธิ	548.90	1,978.79	6,290.88	3,549.22	12,367.79	12,202.83
สินทรัพย์ไม่มีตัวตน	72.22	509.79	566.36	37.48	1,185.85	1,368.55
สินทรัพย์ไม่หมุนเวียนอื่น	12.64	120.50	2,744.65	196.77	3,074.56	3,093.37
<b>รวมสินทรัพย์ทั้งสิ้น</b>	<b>2,437.25</b>	<b>27,584.29</b>	<b>3,302,309.70</b>	<b>66,247.69</b>	<b>3,398,578.93</b>	<b>3,233,264.70</b>
	(100)	(100)	(100)	(100)	(100)	(100)

หมายเหตุ : ตัวเลขในวงเล็บหมายถึงค่าร้อยละ



จากตารางที่ 14 พบว่า สินทรัพย์รวมของสหกรณ์นอกภาคการเกษตรส่วนใหญ่เป็นลูกหนี้เงินให้กู้ยืม - สุทธิ 2.34 ล้านล้านบาท หรือร้อยละ 68.99 ของสินทรัพย์ทั้งสิ้น โดยเป็นเงินให้กู้ยืมระยะสั้น - สุทธิ ร้อยละ 7.62 และเงินให้กู้ยืมระยะยาว - สุทธิ ร้อยละ 61.37 เมื่อแยกรายประเภทสหกรณ์ ปรากฏว่า สหกรณ์ร้านค้ามีสินทรัพย์รวมส่วนใหญ่เป็นสินทรัพย์หมุนเวียน ร้อยละ 68.69 ของสินทรัพย์ทั้งสิ้นของ สหกรณ์ร้านค้า สหกรณ์บริการ สหกรณ์ออมทรัพย์ และสหกรณ์เครดิตยูเนียนมีสินทรัพย์รวมส่วนใหญ่ เป็นสินทรัพย์ไม่หมุนเวียน ร้อยละ 65.78 , 78.68 และร้อยละ 52.56 ของสินทรัพย์ทั้งสิ้นตามประเภท สหกรณ์ ซึ่งสหกรณ์ทั้ง 3 ประเภท สินทรัพย์ไม่หมุนเวียนส่วนใหญ่เป็นลูกหนี้เงินให้กู้ยืมระยะยาว - สุทธิ

### หนี้สิน

หนี้สินรวมของสหกรณ์นอกภาคการเกษตร (ไม่รวมชุมนุมสหกรณ์) มีทั้งสิ้น 1.80 ล้านล้านบาท หรือร้อยละ 52.82 ของทุนดำเนินงาน ประกอบด้วย หนี้สินหมุนเวียน ร้อยละ 48.46 และหนี้สิน ไม่หมุนเวียน ร้อยละ 4.36 ของทุนดำเนินงานทั้งสิ้น มีรายละเอียดดังนี้ (ตารางที่ 15)

ตารางที่ 15 หนี้สินของสหกรณ์นอกภาคการเกษตร จำแนกรายประเภทสหกรณ์ ปี 2565 - 2566

หน่วย : ล้านบาท

รายการ	ประเภทสหกรณ์				ปี 2566	ปี 2565
	ร้านค้า	บริการ	ออมทรัพย์	เครดิตยูเนียน	รวม	รวม
หนี้สินหมุนเวียน	496.04 (20.35)	12,821.44 (46.48)	1,600,108.99 (48.45)	33,571.75 (50.68)	1,646,998.22 (48.46)	1,542,290.22 (47.70)
เงินเบิกเกินบัญชีธนาคาร และเงินกู้ยืมระยะสั้น	60.25	808.81	172,666.78	801.67	174,337.51	136,156.90
เจ้าหนี้การค้า	96.57	61.92		6.70	165.19	216.40
ส่วนของหนี้สินไม่หมุนเวียน ที่ตั้งกำหนดชำระภายในหนึ่งปี	31.49	991.18	32,955.16	995.41	34,973.24	37,890.19
เงินรับฝาก	46.46	10,043.03	1,379,754.47	26,864.82	1,416,708.78	1,351,173.64
หนี้สินหมุนเวียนอื่น	261.27	916.50	14,732.58	4,903.15	20,813.50	16,853.09
หนี้สินไม่หมุนเวียน	202.68 (8.32)	3,818.63 (13.84)	131,222.82 (3.98)	12,892.94 (19.46)	148,137.07 (4.36)	141,691.72 (4.38)
เงินกู้ยืมระยะยาว	15.84	2,854.79	123,610.97	2,553.64	129,035.24	120,746.30
เจ้าหนี้ค่าเช่าซื้อสินทรัพย์		25.07		0.29	25.36	29.08
หนี้สินไม่หมุนเวียนอื่น	186.84	938.77	7,611.85	10,339.01	19,076.47	20,916.34
รวมหนี้สินทั้งสิ้น	698.72 (28.67)	16,640.07 (60.32)	1,731,331.81 (52.43)	46,464.69 (70.14)	1,795,135.29 (52.82)	1,683,981.94 (52.08)

หมายเหตุ : ตัวเลขในวงเล็บหมายถึงค่าร้อยละของทุนดำเนินงาน

จากตารางที่ 15 พบว่า หนี้สินรวมของสหกรณ์นอกภาคการเกษตรส่วนใหญ่เป็นหนี้สินหมุนเวียน ร้อยละ 48.46 ของทุนดำเนินงานทั้งสิ้น เมื่อแยกรายละเอียดสหกรณ์ ปรากฏว่า สหกรณ์ร้านค้า สหกรณ์บริการ สหกรณ์ออมทรัพย์ และสหกรณ์เครดิตยูเนียนมีหนี้สินรวมส่วนใหญ่เป็นหนี้สินหมุนเวียน ร้อยละ 20.35 , 46.48 , 48.45 และร้อยละ 50.68 ของทุนดำเนินงานตามประเภทสหกรณ์

### ทุนของสหกรณ์

ในรอบปี 2566 สหกรณ์นอกภาคการเกษตร (ไม่รวมชุมนุมสหกรณ์) มีทุนของสหกรณ์ทั้งสิ้น 1.60 ล้านล้านบาท หรือร้อยละ 47.18 ของทุนดำเนินงาน รายละเอียดของทุนสหกรณ์ มีดังนี้ (ตารางที่ 16)

ตารางที่ 16 ทุนของสหกรณ์นอกภาคการเกษตร จำแนกรายประเภทสหกรณ์ ปี 2565 - 2566

หน่วย : ล้านบาท

รายการ	ประเภทสหกรณ์				ปี 2566 รวม	ปี 2565 รวม
	ร้านค้า	บริการ	ออมทรัพย์	เครดิตยูเนียน		
ทุนเรือนหุ้น	289.14 (11.86)	7,905.09 (28.66)	1,327,064.85 (40.19)	32,695.19 (49.35)	1,367,954.27 (40.25)	1,316,406.24 (40.72)
ทุนสำรอง	767.54 (31.49)	1,751.42 (6.35)	148,981.04 (4.51)	2,651.91 (4.00)	154,151.91 (4.54)	144,256.44 (4.46)
ทุนสะสมตามระเบียบ ข้อบังคับ และอื่นๆ	494.63 (20.30)	944.23 (3.42)	13,083.85 (0.40)	1,182.51 (1.78)	15,705.22 (0.46)	15,660.51 (0.49)
ทุนอื่นๆ	125.35 (5.14)	257.72 (0.94)	(15,379.04) ((0.47))	10.53 (0.02)	(14,985.44) ((0.44))	(3,200.13) ((0.10))
(ขาดทุนสะสม)	(19.92) ((0.82))	(557.54) ((2.02))	(3,621.11) ((0.11))	(18,304.31) ((27.63))	(22,502.88) ((0.66))	(21,603.98) ((0.67))
กำไร (ขาดทุน) สุทธิประจำปี	81.79 (3.36)	643.30 (2.33)	100,848.30 (3.05)	1,547.17 (2.34)	103,120.56 (3.03)	97,763.68 (3.02)
<b>รวมทุนของสหกรณ์</b>	<b>1,738.53</b> <b>(71.33)</b>	<b>10,944.22</b> <b>(39.68)</b>	<b>1,570,977.89</b> <b>(47.57)</b>	<b>19,783.00</b> <b>(29.86)</b>	<b>1,603,443.64</b> <b>(47.18)</b>	<b>1,549,282.76</b> <b>(47.92)</b>
<b>รวมหนี้สินและทุนของสหกรณ์</b>	<b>2,437.25</b> <b>(100)</b>	<b>27,584.29</b> <b>(100)</b>	<b>3,302,309.70</b> <b>(100)</b>	<b>66,247.69</b> <b>(100)</b>	<b>3,398,578.93</b> <b>(100)</b>	<b>3,233,264.70</b> <b>(100)</b>

หมายเหตุ : ตัวเลขในวงเล็บ ((...)) หมายถึงค่าร้อยละของทุนดำเนินงาน (ที่มีค่าเป็นลบ)



จากตารางที่ 16 พบว่า ทุนของสหกรณ์นอกภาคการเกษตรส่วนใหญ่เป็นทุนเรือนหุ้น ร้อยละ 40.25 ของทุนดำเนินงานทั้งสิ้น เมื่อแยกรายประเภทสหกรณ์ ปรากฏว่า ทุนของสหกรณ์ร้านค้าส่วนใหญ่เป็นทุนสำรอง ร้อยละ 31.49 ของทุนดำเนินสหกรณ์ร้านค้า ส่วนสหกรณ์บริการ สหกรณ์ออมทรัพย์ และสหกรณ์เครดิตยูเนียน ส่วนใหญ่เป็นทุนเรือนหุ้น ร้อยละ 28.66 , 40.19 และร้อยละ 49.35 ของทุนดำเนินงานตามประเภทสหกรณ์ ตามลำดับ



## 6. ประสิทธิภาพการบริหารงาน

การประเมินประสิทธิภาพการบริหารงานของสหกรณ์นอกภาคการเกษตร (ไม่รวมชุมนุมสหกรณ์) ในรอบปี 2566 ใช้อัตราส่วนทางการเงินเป็นตัววัดดังนี้ (ตารางที่ 17)

ตารางที่ 17 อัตราส่วนทางการเงินวัดประสิทธิภาพของสหกรณ์นอกภาคการเกษตร

ประสิทธิภาพการบริหารงาน	ประเภทสหกรณ์				ปี 2566 รวม	ปี 2565 รวม
	ร้านค้า	บริการ	ออมทรัพย์	เครดิตยูเนียน		
สภาพคล่องทางการเงิน (เท่า)	3.37	0.74	0.44	0.94	0.45	0.47
ความสามารถในการก่อหนี้ (เท่า)	0.40	1.52	1.10	2.35	1.12	1.09
ความสามารถในการใช้สินทรัพย์ (รอบ)	1.44	0.20	0.05	0.08	0.05	0.05
ความสามารถในการทำกำไร :-						
อัตราผลตอบแทนต่อสินทรัพย์ (%)	0.86	2.09	3.12	2.15	3.01	3.08
อัตราผลตอบแทนต่อส่วนของทุน (%)	1.20	5.33	6.50	7.35	6.39	6.42
อัตรากำไรสุทธิ (%)	0.60	10.24	61.58	27.36	57.77	57.84

จากตารางที่ 17 ประสิทธิภาพการบริหารงานของสหกรณ์นอกภาคการเกษตรโดยใช้อัตราส่วนทางการเงินเป็นตัววัดแบ่งการวิเคราะห์เป็น 4 ด้าน ปรากฏผลดังนี้

๑ **สภาพคล่องทางการเงิน** พิจารณาเปรียบเทียบอัตราส่วนระหว่างสินทรัพย์หมุนเวียนต่อหนี้สินหมุนเวียน พบว่า มีสภาพคล่องทางการเงินอยู่ในเกณฑ์ต่ำ เนื่องจากสหกรณ์มีสินทรัพย์หมุนเวียนน้อยกว่าหนี้สินหมุนเวียนอยู่ในอัตรา 0.45 เท่า โดยหนี้สินส่วนใหญ่เป็นเงินรับฝาก ร้อยละ 86.02 ของหนี้สินหมุนเวียนทั้งสิ้น หรือร้อยละ 41.69 ของทุนดำเนินงานทั้งสิ้น เมื่อแยกรายประเภทสหกรณ์ ปรากฏว่าสหกรณ์ร้านค้ามีสภาพคล่องมากที่สุดเท่ากับ 3.37 เท่า รองลงมาเป็นสหกรณ์เครดิตยูเนียน 0.94 เท่า สหกรณ์บริการ 0.74 เท่า และสหกรณ์ออมทรัพย์ 0.44 เท่า ตามลำดับ

๑ **ความสามารถในการก่อหนี้** พิจารณาเปรียบเทียบอัตราส่วนระหว่างหนี้สินทั้งสิ้นต่อทุนของสหกรณ์ พบว่า มีอัตราส่วนของหนี้สินทั้งสิ้นต่อทุนของสหกรณ์เท่ากับ 1.12 เท่า แสดงถึงความสามารถในการชำระหนี้และคุ้มครองหนี้ไม่ได้ เนื่องจากมีทุนของสหกรณ์ไม่เพียงพอต่อภาระหนี้ เมื่อแยกรายละเอียดสหกรณ์ ปรากฏว่า สหกรณ์ร้านค้ามีอัตราของหนี้สินทั้งสิ้นต่อทุนของสหกรณ์น้อยที่สุด 0.40 เท่า สหกรณ์ออมทรัพย์เท่ากับ 1.10 เท่า สหกรณ์บริการ 1.52 เท่า ส่วนสหกรณ์เครดิตยูเนียนมีอัตราส่วนของหนี้สินต่อทุนของสหกรณ์ค่อนข้างสูง ซึ่งเจ้าหนี้จะมีความเสี่ยงสูงถึง 2.35 เท่า ดังนั้น สหกรณ์ควรเพิ่มความระมัดระวังการก่อหนี้ให้สอดคล้องทุนของสหกรณ์และกำลังความสามารถในการชำระหนี้ เพื่อเสริมสร้างสหกรณ์ให้มีความเข้มแข็ง และช่วยเหลือสมาชิกของสหกรณ์ให้มีคุณภาพชีวิตที่ดีขึ้น

๑ **ความสามารถในการใช้สินทรัพย์** พิจารณาเปรียบเทียบอัตราส่วนระหว่างรายได้ธุรกิจหลักต่อสินทรัพย์ทั้งสิ้นแล้วเฉลี่ย พบว่า มีอัตราการใช้สินทรัพย์เท่ากับ 0.05 รอบ แสดงว่าการใช้สินทรัพย์เพื่อก่อให้เกิดรายได้ไม่ถึงหนึ่งรอบ นั่นเป็นเพราะสินทรัพย์ส่วนใหญ่เป็นลูกหนี้ระยะยาว ที่มีระยะเวลาชำระคืนนานเกินกว่า 1 ปีขึ้นไปสูงถึง 61.37 ของสินทรัพย์ทั้งสิ้น เมื่อแยกรายละเอียดสหกรณ์ ปรากฏว่า สหกรณ์ร้านค้ามีอัตราการใช้สินทรัพย์มากที่สุด 1.44 รอบ รองลงมาสหกรณ์บริการ 0.20 รอบ สหกรณ์เครดิตยูเนียนมีอัตราการใช้สินทรัพย์ 0.08 รอบ และสหกรณ์ออมทรัพย์มีอัตราการใช้สินทรัพย์ 0.05 รอบ

๑ **ความสามารถในการทำกำไร** พิจารณาเปรียบเทียบอัตราส่วนระหว่างกำไรสุทธิต่อรายได้ธุรกิจหลัก พบว่า สหกรณ์นอกภาคการเกษตรมีความสามารถในการทำกำไรอยู่ในเกณฑ์ดี ร้อยละ 57.77 เมื่อแยกรายละเอียดสหกรณ์ ปรากฏว่า สหกรณ์ออมทรัพย์มีความสามารถในการทำกำไรมากที่สุด ร้อยละ 61.58 รองลงมาสหกรณ์เครดิตยูเนียน ร้อยละ 27.36 สหกรณ์บริการ ร้อยละ 10.24 และสหกรณ์ร้านค้า ร้อยละ 0.60 ตามลำดับ และมีอัตราผลตอบแทนต่อสินทรัพย์ร้อยละ 3.01 โดยสหกรณ์ออมทรัพย์มีอัตราผลตอบแทนต่อสินทรัพย์มากที่สุด ร้อยละ 3.12 รองลงมาเป็นสหกรณ์เครดิตยูเนียน ร้อยละ 2.15 สำหรับอัตราผลตอบแทนต่อการใช้เงินทุน ปรากฏว่า สหกรณ์เครดิตยูเนียนมีผลตอบแทนมากที่สุด ร้อยละ 7.35 รองลงมาเป็นสหกรณ์ออมทรัพย์มีผลตอบแทน ร้อยละ 6.50





## ข้อเสนอแนะ

ผลการวิเคราะห์ภาพรวมการดำเนินงานและฐานะการเงินของสหกรณ์นอกภาคการเกษตร ปี 2566 สามารถสะท้อนภาพการบริหารงานของระบบสหกรณ์ที่น่าสังเกตในหลายประเด็นเพื่อเพิ่มความระมัดระวังตลอดจนเพื่อดำเนินการแก้ไขได้ทันเหตุการณ์ โดยมีข้อเสนอแนะดังนี้

1. ควรกำหนดนโยบายการติดตามเร่งรัดหนี้สินให้เข้มงวดและต่อเนื่อง รวมถึงระมัดระวังในการให้เครดิตโดยให้มีเอกสารประกอบอย่างครบถ้วนสมบูรณ์ตลอดจนการแบ่งกลุ่มและจำแนกอายุของลูกค้า ทั้งนี้เพื่อเป็นประโยชน์ต่อการเรียกเก็บหนี้และการเร่งรัดติดตามหนี้อย่างสัมฤทธิ์ผลและมีประสิทธิภาพ รวมทั้งป้องกันความเสี่ยงต่อการเกิดลูกหนี้ NPL เนื่องจากสินทรัพย์ของสหกรณ์ในภาพรวมส่วนใหญ่เป็นลูกหนี้เงินกู้ยืมของสมาชิกค่อนข้างมาก

2. สหกรณ์ต้องกระจายการดำเนินงานของสหกรณ์ในทุกๆด้านอย่างครบวงจรและเหมาะสมสมดุลกันเพื่อกระจายความเสี่ยงและเกิดประโยชน์ต่อมวลสมาชิกอย่างแท้จริงด้วย เนื่องจากการบริหารงานที่ผ่านมาจะเน้นอยู่ 2 ธุรกิจหลัก คือ ธุรกิจให้สินเชื่อ ซึ่งส่วนใหญ่มีระยะการให้สินเชื่อมากกว่า 1 ปีขึ้นไป และธุรกิจรับฝากเงิน ซึ่งส่วนใหญ่รับฝากประเภทออมทรัพย์ที่มีระยะฝากสั้น (1 ปี) ค่อนข้างมาก อันเป็นภาระผูกพันทางการเงินแก่สหกรณ์

3. สหกรณ์ต้องมีระบบการควบคุมภายในเพื่อตรวจสอบติดตามการใช้จ่ายของสหกรณ์ให้เหมาะสมกับรายได้ของสหกรณ์อย่างใกล้ชิดเข้มงวด

4. ควรพิจารณาเงินทุนที่ได้มาให้เหมาะสมกับแหล่งที่จะใช้เงินทุน เช่น เงินทุนได้มาในระยะสั้นควรใช้เพื่อการลงทุนในระยะสั้นและถ้าเงินทุนนั้นได้มาในระยะยาวควรใช้ลงทุนในระยะยาวให้สอดคล้องสมดุลกัน เพื่อป้องกันความเสี่ยงกับสหกรณ์ เนื่องจาก หนี้สินของสหกรณ์ส่วนใหญ่เป็นการก่อหนี้ในระยะสั้น (1 ปี) แล้วนำไปให้กู้ยืมในระยะเวลานานกว่า 1 ปีขึ้นไป



รายงานผลการดำเนินงานและฐานะการเงิน

# สหกรณ์ร้านค้า



# รายงานผลการดำเนินงานและฐานะการเงิน สหกรณ์ร้านค้า

## บทสรุป

สหกรณ์ร้านค้า (ไม่รวมชุมนุมสหกรณ์) ที่มีสถานะดำเนินธุรกิจ ไม่ได้ดำเนินธุรกิจ และหยุดดำเนินธุรกิจ ซึ่งผู้สอบบัญชีแสดงความเห็นต่อการเงินเรียบร้อยแล้ว โดยรวบรวมข้อมูลทางการเงินจากระบบสารสนเทศทางการเงินของสหกรณ์และกลุ่มเกษตรกร ประมวลผลข้อมูล ณ วันที่ 30 กันยายน 2566 มีจำนวนทั้งสิ้น 98 แห่ง ปีก่อน 101 แห่ง มีสมาชิกรวมทั้งสิ้น 593,772 คน มีทุนดำเนินงานทั้งสิ้น 2,437.25 ล้านบาท ในปี 2566 แหล่งที่มาของเงินทุนส่วนใหญ่จะมาจากแหล่งเงินทุนภายในถึงร้อยละ 73.17 ประกอบด้วย ทุนของสหกรณ์ ร้อยละ 71.33 และเงินรับฝากจากสมาชิก ร้อยละ 1.84 ของทุนดำเนินงานทั้งสิ้น ส่วนที่เหลือมาจากแหล่งเงินทุนภายนอกเพียงร้อยละ 26.83 ในจำนวนนี้เป็นเจ้าหนี้การค้า ร้อยละ 3.96 และหนี้สินอื่น ๆ ร้อยละ 18.39 ของทุนดำเนินงานทั้งสิ้น สำหรับค่าใช้จ่ายของเงินทุน สินทรัพย์ส่วนใหญ่อยู่ในรูปของเงินสด เงินฝากธนาคาร และเงินฝากสหกรณ์อื่นสูงถึงร้อยละ 47.10 ในขณะที่มีลูกหนี้ - สุทธิ ร้อยละ 11.85 สินค้าคงเหลือ ร้อยละ 10.78 และเงินลงทุน ร้อยละ 3.28 ของสินทรัพย์ทั้งสิ้น จะเห็นได้ว่าเงินทุนของสหกรณ์อยู่ในรูปของเงินสดและเงินฝากเป็นส่วนใหญ่ ถึงแม้จะเป็นสินทรัพย์ที่มีสภาพคล่องทางการเงินสูง แต่การมีสินทรัพย์สภาพคล่องมากเกินความจำเป็น อาจทำให้สหกรณ์เสียโอกาสในการลงทุนสร้างผลตอบแทนที่เพิ่มขึ้นได้ ดังนั้น สหกรณ์จึงควรวางแผนพัฒนาธุรกิจให้สามารถแข่งขันกับคู่แข่ง รวมถึงพิจารณานำเงินไปลงทุนที่สร้างรายได้และผลตอบแทนให้ได้มากกว่าอัตราดอกเบี้ยเงินฝากธนาคาร

การดำเนินธุรกิจของสหกรณ์ร้านค้า มีมูลค่ารวมทั้งสิ้น 3,497.45 ล้านบาท โดยดำเนินธุรกิจจัดหาสินค้ามาจำหน่ายมากที่สุด 3,458.30 ล้านบาท หรือร้อยละ 98.88 ของมูลค่าธุรกิจทั้งสิ้น ผลการดำเนินงานโดยรวมมีรายได้รวม 3,637.45 ล้านบาท และมีค่าใช้จ่ายรวม 3,616.45 ล้านบาท หรือร้อยละ 99.42 ของรายได้ทั้งสิ้น ก่อให้เกิดผลกำไรสุทธิ 20.97 ล้านบาท หรือร้อยละ 0.58 ของรายได้ทั้งสิ้น ทั้งนี้ สหกรณ์ร้านค้าส่วนใหญ่ประสบความสำเร็จในการดำเนินงาน โดยมีผลกำไรสุทธิจำนวน 62 แห่ง หรือร้อยละ 63.27 ของจำนวนสหกรณ์ร้านค้าทั้งสิ้น



ปัจจุบันสหกรณ์ร้านค้าต้องประสบปัญหาด้านการแข่งขันกับร้านสะดวกซื้อและห้างสรรพสินค้า ซึ่งเป็นคู่แข่งสำคัญ กลยุทธ์ที่จำเป็นในการแก้ปัญหาคือ การลดต้นทุนสินค้า ซึ่งอาจจำเป็นต้องใช้วิธีการสั่งซื้อสินค้าในปริมาณมาก แต่สหกรณ์จะมีความเสี่ยงเกี่ยวกับสินค้าหมดอายุและการเสื่อมคุณภาพ อย่างไรก็ตามสหกรณ์สามารถใช้จุดแข็งด้านเงินทุน โดยพัฒนารูปแบบการให้บริการ จัดหาสินค้าที่ตรงกับความต้องการของสมาชิกมาจำหน่าย บริหารต้นทุนและควบคุมค่าใช้จ่ายให้เหมาะสม กำหนดนโยบายส่งเสริมการขายต่าง ๆ ตลอดจนควรพิจารณาบริหารจัดการด้านสินทรัพย์ที่ก่อให้เกิดประโยชน์คุ้มค่า ในการสร้างรายได้และส่งผลตอบแทนกลับคืนสู่สมาชิกให้มากยิ่งขึ้น

## ผลการวิเคราะห์ข้อมูลทางการเงิน

รายงานผลการดำเนินงานและฐานะการเงินของสหกรณ์ร้านค้า (ไม่รวมชุมนุมสหกรณ์) ประจำปี 2566 เป็นรายงานสรุปผลการวิเคราะห์ข้อมูลทางการเงินในภาพรวมของสหกรณ์ร้านค้า (ไม่รวมชุมนุมสหกรณ์) ที่มีสถานะดำเนินธุรกิจ ไม่ดำเนินธุรกิจ และหยุดดำเนินธุรกิจ ซึ่งผู้สอบบัญชีแสดงความเห็นต่องบการเงินเรียบร้อยแล้ว โดยรวบรวมข้อมูลทางการเงินจากระบบสารสนเทศทางการเงินของสหกรณ์และกลุ่มเกษตรกร ประมวลผลข้อมูล ณ วันที่ 30 กันยายน 2566 ดังนี้



### 1. จำนวนสหกรณ์

สหกรณ์ร้านค้ามีจำนวนทั้งสิ้น 98 แห่ง ปีก่อนมีจำนวน 101 แห่ง โดยสหกรณ์ร้านค้าที่มีจำนวนมากที่สุด คือ สหกรณ์ร้านค้าเอกชนและอื่น ๆ 27 แห่ง หรือร้อยละ 27.55 รองลงมาเป็นสหกรณ์ร้านค้าโรงพยาบาล 18 แห่ง หรือร้อยละ 18.37 และสหกรณ์ร้านค้าวิทยาลัยอาชีวศึกษา 15 แห่ง หรือร้อยละ 15.31 ของจำนวนสหกรณ์ทั้งสิ้น



ตารางที่ 1 จำนวนสหกรณ์ร้านค้า จำแนกตามประเภทย่อยของสหกรณ์ ปี 2565 – 2566

ประเภทย่อยของสหกรณ์ร้านค้า	จำนวนสหกรณ์			
	ปี 2566		ปี 2565	
	แห่ง	ร้อยละ	แห่ง	ร้อยละ
สหกรณ์ร้านค้าโรงพยาบาล	18	18.37	17	16.83
สหกรณ์ร้านค้าวิทยาลัยอาชีวศึกษา	15	15.31	16	15.84
สหกรณ์ร้านค้าอาหาร	14	14.29	14	13.86
สหกรณ์ร้านค้าสถาบันราชภัฏ	6	6.12	6	5.94
สหกรณ์ร้านค้ามหาวิทยาลัย	6	6.12	6	5.94
สหกรณ์ร้านค้าสำนักงานประถมศึกษา	5	5.10	5	4.95
สหกรณ์ร้านค้าส่วนราชการ	3	3.06	3	2.97
สหกรณ์ร้านค้ารัฐวิสาหกิจ	3	3.06	3	2.97
สหกรณ์ร้านค้าตำรวจ	1	1.02	1	0.99
สหกรณ์ร้านค้าเอกชนและอื่น ๆ	27	27.55	30	29.71
<b>รวมทั้งสิ้น</b>	<b>98</b>	<b>100</b>	<b>101</b>	<b>100</b>

ภาพที่ 1 จำนวนสหกรณ์ร้านค้าในรอบ 5 ปี (2562 – 2566)

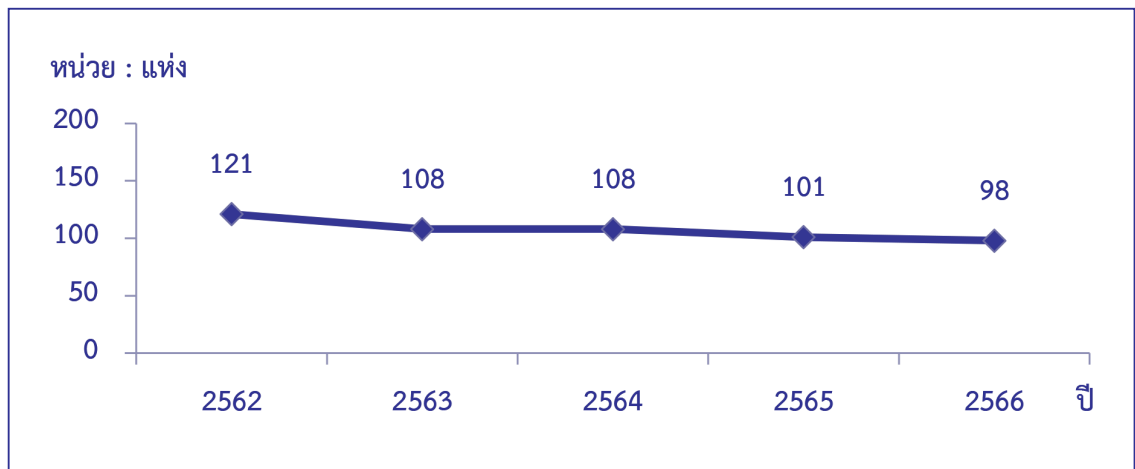

หากเปรียบเทียบจำนวนสหกรณ์ร้านค้าในช่วง 5 ปีที่ผ่านมา มีแนวโน้มลดลง ซึ่งในปัจจุบันมีจำนวน 98 แห่ง



## 2. จำนวนสมาชิก

สหกรณ์ร้านค้ามีจำนวนสมาชิกทั้งสิ้น 593,772 คน ปีก่อนมีจำนวน 640,118 คน โดยสหกรณ์ร้านค้าที่มีจำนวนสมาชิกมากที่สุดคือ สหกรณ์ร้านค้าเอกชนและอื่น ๆ 263,724 คน หรือร้อยละ 44.42 รองลงมาเป็นสหกรณ์ร้านค้ามหาวิทยาลัย 215,298 คน หรือร้อยละ 36.26 และสหกรณ์ร้านค้ารัฐวิสาหกิจ 48,750 คน หรือร้อยละ 8.21 ของจำนวนสมาชิกทั้งสิ้น เมื่อพิจารณาประเภทย่อยสหกรณ์ร้านค้า ในภาพรวมพบว่า สหกรณ์ที่มีจำนวนสมาชิกเพิ่มมากขึ้น ได้แก่ สหกรณ์ร้านค้าโรงพยาบาล สหกรณ์ร้านค้าสถาบันราชภัฏ สหกรณ์ร้านค้าสำนักงานประถมศึกษา สหกรณ์ร้านค้าส่วนราชการ สหกรณ์ร้านค้ารัฐวิสาหกิจ และสหกรณ์ร้านค้าตำรวจ ส่วนสหกรณ์ที่มีจำนวนสมาชิกลดลง ได้แก่ สหกรณ์ร้านค้าเอกชนและอื่น ๆ สหกรณ์ร้านค้าวิทยาลัยอาชีวศึกษา สหกรณ์ร้านค้าทหาร และสหกรณ์ร้านค้ามหาวิทยาลัย

ตารางที่ 2 จำนวนสมาชิกของสหกรณ์ร้านค้า จำแนกตามประเภทย่อยของสหกรณ์ ปี 2565 - 2566

ประเภทย่อยของสหกรณ์ร้านค้า	จำนวนสมาชิก			
	ปี 2566		ปี 2565	
	คน	ร้อยละ	คน	ร้อยละ
สหกรณ์ร้านค้าโรงพยาบาล	25,593	4.31	23,475	3.67
สหกรณ์ร้านค้าวิทยาลัยอาชีวศึกษา	6,742	1.14	8,527	1.33
สหกรณ์ร้านค้าทหาร	17,956	3.02	18,031	2.82
สหกรณ์ร้านค้าสถาบันราชภัฏ	6,656	1.12	6,609	1.03
สหกรณ์ร้านค้ามหาวิทยาลัย	215,298	36.26	260,149	40.64
สหกรณ์ร้านค้าสำนักงานประถมศึกษา	1,927	0.32	1,906	0.30
สหกรณ์ร้านค้าส่วนราชการ	4,009	0.68	3,946	0.61
สหกรณ์ร้านค้ารัฐวิสาหกิจ	48,750	8.21	48,513	7.58
สหกรณ์ร้านค้าตำรวจ	3,117	0.52	3,051	0.48
สหกรณ์ร้านค้าเอกชนและอื่น ๆ	263,724	44.42	265,911	41.54
<b>รวมทั้งสิ้น</b>	<b>593,772</b>	<b>100</b>	<b>640,118</b>	<b>100</b>



ภาพที่ 2 จำนวนสมาชิกของสหกรณ์ร้านค้าในรอบ 5 ปี (ปี 2562 – 2566)

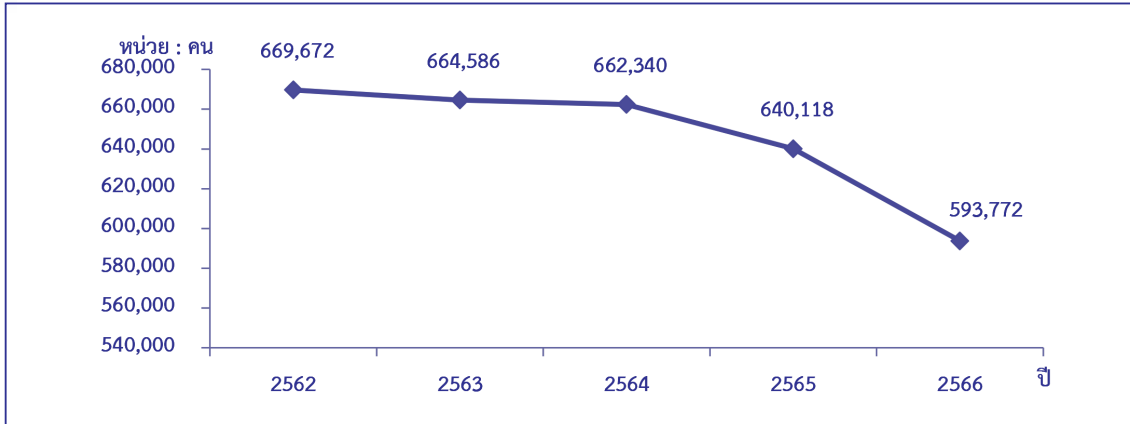

หากเปรียบเทียบจำนวนสมาชิกของสหกรณ์ร้านค้าในช่วง 5 ปีที่ผ่านมา มีแนวโน้มลดลง ซึ่งในปีปัจจุบันมี 593,772 คน



### 3. การถือหุ้นของสมาชิก

สมาชิกของสหกรณ์ร้านค้ามีทุนเรือนหุ้นทั้งสิ้น 289.14 ล้านบาท โดยสหกรณ์ที่มีจำนวนทุนเรือนหุ้นมากที่สุดคือ สหกรณ์ร้านค้าเอกชนและอื่น ๆ 114.38 ล้านบาท หรือร้อยละ 39.56 รองลงมาเป็นสหกรณ์ร้านค้าโรงพยาบาล 67.79 ล้านบาท หรือร้อยละ 23.45 และสหกรณ์ร้านค้ารัฐวิสาหกิจ 33.81 ล้านบาท หรือร้อยละ 11.69 ของทุนเรือนหุ้นทั้งสิ้น

ตารางที่ 3 ทุนเรือนหุ้นของสหกรณ์ร้านค้า จำแนกตามประเภทย่อยของสหกรณ์ ปี 2565 - 2566

ประเภทย่อยของสหกรณ์ร้านค้า	ทุนเรือนหุ้น			
	ปี 2566		ปี 2565	
	ล้านบาท	ร้อยละ	ล้านบาท	ร้อยละ
สหกรณ์ร้านค้าโรงพยาบาล	67.79	23.45	63.44	21.34
สหกรณ์ร้านค้าวิทยาลัยอาชีวศึกษา	1.87	0.65	2.16	0.73
สหกรณ์ร้านค้าทหาร	23.22	8.03	23.24	7.82
สหกรณ์ร้านค้าสถาบันราชภัฏ	6.68	2.31	6.90	2.32
สหกรณ์ร้านค้ามหาวิทยาลัย	25.78	8.92	25.94	8.73
สหกรณ์ร้านค้าสำนักงานประถมศึกษา	6.80	2.35	6.47	2.17
สหกรณ์ร้านค้าส่วนราชการ	4.81	1.66	4.72	1.59
สหกรณ์ร้านค้ารัฐวิสาหกิจ	33.81	11.69	36.92	12.42
สหกรณ์ร้านค้าตำรวจ	4.00	1.38	4.39	1.48
สหกรณ์ร้านค้าเอกชนและอื่น ๆ	114.38	39.56	123.07	41.40
<b>รวมทั้งสิ้น</b>	<b>289.14</b>	<b>100</b>	<b>297.25</b>	<b>100</b>

ภาพที่ 3 ทุนเรือนหุ้นของสหกรณ์ร้านค้าในรอบ 5 ปี (ปี 2562 – 2566)

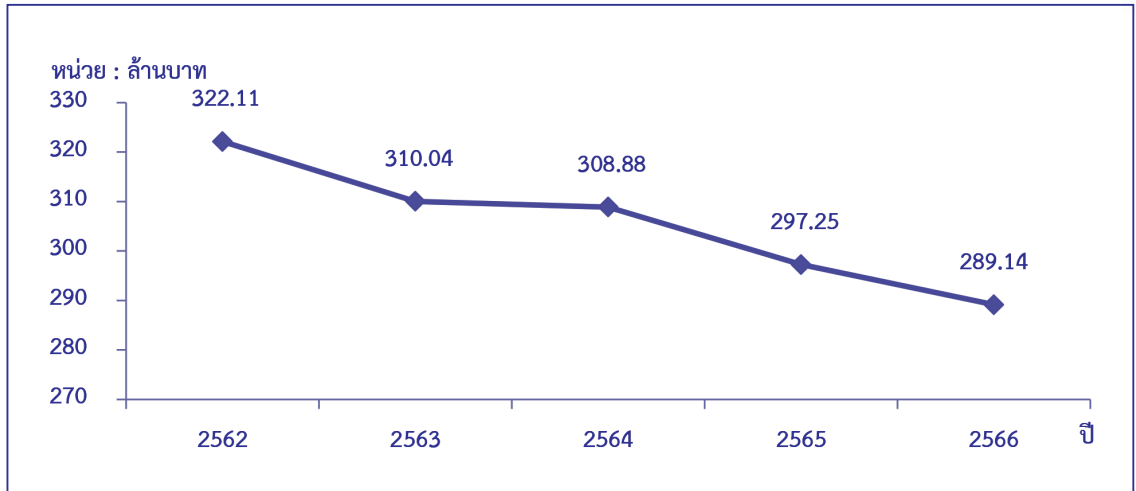

หากเปรียบเทียบทุนเรือนหุ้นของสหกรณ์ร้านค้าในช่วง 5 ปีที่ผ่านมา มีแนวโน้มลดลง ซึ่งในปัจจุบันมีมูลค่า 289.14 ล้านบาท



## 4. การบริหารเงินทุน

สหกรณ์ร้านค้าที่รวบรวมข้อมูลได้มีทุนดำเนินงานทั้งสิ้น 2,437.25 ล้านบาท โดยมีแหล่งที่มา และแหล่งใช้ไปของทุนดำเนินงาน รายละเอียดดังนี้

### 4.1 แหล่งที่มาของทุนดำเนินงาน

แหล่งที่มาของทุนดำเนินงานของสหกรณ์ร้านค้ามีทั้งสิ้น 2,437.25 ล้านบาท ประกอบด้วย เงินรับฝากจากสมาชิก 44.74 ล้านบาท หรือร้อยละ 1.84 เงินรับฝากจากสหกรณ์และแหล่งอื่น ๆ 1.72 ล้านบาท หรือร้อยละ 0.07 เงินกู้ยืม 107.58 ล้านบาท หรือร้อยละ 4.41 เจ้าหนี้การค้าและเช่าซื้อ 96.57 ล้านบาท หรือร้อยละ 3.96 หนี้สินอื่น 448.11 ล้านบาท หรือร้อยละ 18.39 และทุนของสหกรณ์ 1,738.53 ล้านบาท หรือร้อยละ 71.33 ของทุนดำเนินงานทั้งสิ้น

เมื่อวิเคราะห์รายละเอียดของสหกรณ์ พบว่าสหกรณ์ร้านค้าทุกประเภทย่อยสหกรณ์ มีทุนของสหกรณ์มากกว่าหนี้สิน โดยสหกรณ์ร้านค้าตำรวจมีทุนของสหกรณ์มากที่สุด ร้อยละ 91.22 และมีหนี้สิน ร้อยละ 8.78 ของทุนดำเนินงานสหกรณ์ร้านค้าตำรวจทั้งสิ้น





ตารางที่ 4 แหล่งที่มาของทุนดำเนินงานของสหกรณ์ร้านค้า จำแนกตามประเภทย่อยสหกรณ์ปี 2565 - 2566

ประเภทย่อย สหกรณ์ร้านค้า	แหล่งที่มาของทุนดำเนินงาน (ล้านบาท)								
	ปี 2566								รวม แหล่งที่มา ของทุน ดำเนินงาน ปี 2565
	หนี้สิน						ทุนของ สหกรณ์	รวม แหล่งที่มา ของทุน ดำเนินงาน	
	เงิน รับฝาก จาก สมาชิก	เงิน รับฝากจาก สหกรณ์อื่น และแหล่ง อื่น ๆ	เงินกู้ยืม	เจ้าหนี้ การค้า และ เช่าซื้อ	หนี้สินอื่น	รวม หนี้สิน			
ร้านค้าโรงพยาบาล			1.89	23.15	46.39	71.43			
ร้อยละ			0.48	5.92	11.86	18.26	81.74	100	
ร้านค้าวิทยาลัยอาชีวศึกษา				0.12	6.59	6.71	48.02	54.73	59.21
ร้อยละ				0.22	12.04	12.26	87.74	100	
ร้านค้าทหาร			1.46	3.86	15.41	20.73	108.90	129.63	127.12
ร้อยละ			1.12	2.98	11.89	15.99	84.01	100	
ร้านค้าสถาบันราชภัฏ				2.86	7.34	10.20	39.45	49.65	50.07
ร้อยละ				5.76	14.78	20.54	79.46	100	
ร้านค้ามหาวิทยาลัย				7.20	36.84	44.04	132.35	176.39	192.99
ร้อยละ				4.08	20.89	24.97	75.03	100	
ร้านค้าสำนักงานประถมศึกษา			1.49	0.47	1.46	3.42	12.67	16.09	15.72
ร้อยละ			9.26	2.92	9.08	21.26	78.74	100	
ร้านค้าส่วนราชการ				3.48	6.02	9.50	28.98	38.48	36.31
ร้อยละ				9.04	15.65	24.69	75.31	100	
ร้านค้ารัฐวิสาหกิจ			17.39	0.43	76.78	94.60	205.93	300.53	318.29
ร้อยละ			5.79	0.14	25.55	31.48	68.52	100	
ร้านค้าตำรวจ				1.32	1.35	2.67	27.74	30.41	28.88
ร้อยละ				4.34	4.44	8.78	91.22	100	
ร้านค้าเอกชนและอื่น ๆ	44.74	1.72	85.35	53.68	249.93	435.42	814.80	1,250.22	1,295.33
ร้อยละ	3.58	0.14	6.83	4.29	19.99	34.83	65.17	100	
<b>รวมทั้งสิ้น</b>	<b>44.74</b>	<b>1.72</b>	<b>107.58</b>	<b>96.57</b>	<b>448.11</b>	<b>698.72</b>	<b>1,738.53</b>	<b>2,437.25</b>	<b>2,473.36</b>
ร้อยละของรวมทั้งสิ้น	1.84	0.07	4.41	3.96	18.39	28.67	71.33	100	
<b>รวมทั้งสิ้น ปี 2565</b>	<b>45.91</b>	<b>2.52</b>	<b>96.41</b>	<b>146.94</b>	<b>373.91</b>	<b>665.69</b>	<b>1,807.67</b>	<b>2,473.36</b>	
ร้อยละของทั้งสิ้นปี 2565	1.86	0.10	3.90	5.94	15.12	26.91	73.09	100	

## 4.2 แหล่งใช้ไปของทุนดำเนินงาน

แหล่งใช้ไปของทุนดำเนินงานของสหกรณ์ร้านค้ามีทั้งสิ้น 2,437.25 ล้านบาท ประกอบด้วย เงินสดและเงินฝากธนาคาร 738.12 ล้านบาท หรือร้อยละ 30.29 เงินฝากสหกรณ์อื่น 409.62 ล้านบาท หรือร้อยละ 16.81 เงินลงทุน 79.95 ล้านบาท หรือร้อยละ 3.28 ลูกหนี้ - สุทธิ 288.82 ล้านบาท

หรือร้อยละ 11.85 สินค้ำคงเหลือ 262.71 ล้านบาท หรือร้อยละ 10.78 ที่ดิน อาคารและอุปกรณ์ - สุทธิ 548.90 ล้านบาท หรือร้อยละ 22.52 สินทรัพย์ไม่มีตัวตน 72.22 ล้านบาท หรือร้อยละ 2.96 และสินทรัพย์อื่น 36.91 ล้านบาท หรือร้อยละ 1.51 ของทุนดำเนินงานทั้งสิ้น

ในภาพรวมจะเห็นได้ว่ามีแหล่งใช้ไปของทุนดำเนินงานจากเงินสดและเงินฝากธนาคารมากที่สุด 738.12 ล้านบาท หรือร้อยละ 30.29 ของทุนดำเนินงานทั้งสิ้น โดยสหกรณ์ร้านค้าเอกชนและอื่น ๆ มีเงินสดและเงินฝากมากที่สุด 426.85 ล้านบาท หรือร้อยละ 57.83 ของทุนดำเนินงานทั้งสิ้น

#### ตารางที่ 5 แหล่งใช้ไปของทุนดำเนินงานของสหกรณ์ร้านค้า จำแนกตามประเภทย่อยสหกรณ์ปี 2565 - 2566

ประเภทย่อย สหกรณ์ร้านค้า	แหล่งใช้ไปของทุนดำเนินงาน (ล้านบาท)									
	ปี 2566									รวมแหล่ง ใช้ไป ของทุน ดำเนินงาน ปี 2565
	เงินสด และ เงินฝาก ธนาคาร	เงินฝาก สหกรณ์ อื่น	เงินลงทุน	ลูกหนี้ - สุทธิ	สินค้ำคง เหลือ	ที่ดิน อาคาร และอุปกรณ์ - สุทธิ	สินทรัพย์ ไม่มี ตัวตน	สินทรัพย์ อื่น	รวมแหล่ง ใช้ไปของทุน ดำเนินงาน	
ร้านค้าโรงพยาบาล	84.82	186.81	27.41	12.62	27.36	28.78	19.41	3.91	391.12	349.44
ร้อยละ	21.69	47.76	7.01	3.23	6.99	7.36	4.96	1.00	100	
ร้านค้าวิทยาลัยอาชีวศึกษา	40.28	3.58	0.24	3.14	4.95	1.63	0.50	0.42	54.74	59.21
ร้อยละ	73.58	6.54	0.44	5.74	9.04	2.98	0.91	0.77	100	
ร้านค้าอาหาร	36.18	45.56	1.70	27.95	6.24	9.38	1.92	0.70	129.63	127.12
ร้อยละ	27.91	35.15	1.31	21.56	4.81	7.24	1.48	0.54	100	
ร้านค้าสถาบันราชภัฏ	21.92	3.43	0.15	16.09	7.53	0.39	0.01	0.13	49.65	50.07
ร้อยละ	44.15	6.91	0.30	32.41	15.17	0.78	0.02	0.26	100	
ร้านค้ามหาวิทยาลัย	43.38	69.32	18.16	4.79	29.70	6.25	1.74	3.06	176.40	192.99
ร้อยละ	24.59	39.30	10.29	2.72	16.84	3.54	0.99	1.73	100	
ร้านค้าสำนักงานประถมศึกษา	1.08		0.01	9.99	3.93	0.56	0.10	0.41	16.08	15.72
ร้อยละ	6.72		0.06	62.13	24.44	3.48	0.62	2.55	100	
ร้านค้าส่วนราชการ	10.39	12.93	0.20	12.06	1.04	0.35		1.50	38.47	36.31
ร้อยละ	27.01	33.61	0.51	31.35	2.70	0.91		3.91	100	
ร้านค้ารัฐวิสาหกิจ	70.70	30.00	0.29	153.56	25.99	2.01	15.65	2.33	300.53	318.29
ร้อยละ	23.52	9.98	0.10	51.10	8.65	0.67	5.21	0.77	100	
ร้านค้าตำรวจ	2.52	18.22	0.21	8.59		0.32		0.55	30.41	28.88
ร้อยละ	8.29	59.91	0.69	28.25		1.05		1.81	100	
ร้านค้าเอกชนและอื่น ๆ	426.85	39.77	31.58	40.03	155.97	499.23	32.89	23.90	1,250.22	1,295.33
ร้อยละ	34.14	3.18	2.53	3.20	12.48	39.93	2.63	1.91	100	
<b>รวมทั้งสิ้น</b>	<b>738.12</b>	<b>409.62</b>	<b>79.95</b>	<b>288.82</b>	<b>262.71</b>	<b>548.90</b>	<b>72.22</b>	<b>36.91</b>	<b>2,437.25</b>	<b>2,473.36</b>
ร้อยละของรวมทั้งสิ้น	30.29	16.81	3.28	11.85	10.78	22.52	2.96	1.51	100	
<b>รวมทั้งสิ้น ปี 2565</b>	<b>712.32</b>	<b>435.29</b>	<b>71.86</b>	<b>320.21</b>	<b>280.70</b>	<b>544.43</b>	<b>74.30</b>	<b>34.25</b>	<b>2,473.36</b>	
ร้อยละของทั้งสิ้นปี 2565	28.80	17.60	2.91	12.95	11.35	22.01	3.00	1.38	100	





## 5. การดำเนินธุรกิจ

สหกรณ์ร้านค้ามีการดำเนินธุรกิจรวม 5 ด้าน มูลค่าธุรกิจรวมทั้งสิ้น 3,497.45 ล้านบาท โดยธุรกิจจัดหาสินค้ามาจำหน่ายมีมูลค่ามากที่สุด 3,458.30 ล้านบาท หรือร้อยละ 98.88 รองลงมาเป็นธุรกิจแปรรูปผลิตภัณฑ์เกษตรและการผลิตสินค้า 22.35 ล้านบาท หรือร้อยละ 0.64 และธุรกิจให้บริการและส่งเสริมการเกษตร 13.22 ล้านบาท หรือร้อยละ 0.38 ของมูลค่าธุรกิจทั้งสิ้น ส่วนที่เหลือเป็นธุรกิจรวบรวมผลผลิตและธุรกิจรับฝากเงิน ซึ่งการดำเนินธุรกิจของสหกรณ์ร้านค้าไม่มีธุรกิจสินเชื่อ โดยสหกรณ์ที่มีมูลค่าธุรกิจมากที่สุดคือ สหกรณ์ร้านค้าเอกชนและอื่น ๆ 2,131.54 ล้านบาท หรือร้อยละ 60.95 รองลงมาเป็นสหกรณ์ร้านค้าโรงพยาบาล 630.31 ล้านบาท หรือร้อยละ 18.02 และสหกรณ์ร้านค้ารัฐวิสาหกิจ 310.91 ล้านบาท หรือร้อยละ 8.89 ของมูลค่าธุรกิจทั้งสิ้น

### รายละเอียดการดำเนินธุรกิจของสหกรณ์ร้านค้า

#### 5.1 ธุรกิจสินเชื่อ

สหกรณ์ร้านค้าไม่มีการดำเนินธุรกิจสินเชื่อ

#### 5.2 ธุรกิจรับฝากเงิน

สหกรณ์ร้านค้ามีเงินรับฝากระหว่างปีทั้งสิ้น 1.75 ล้านบาท หรือร้อยละ 0.05 ของมูลค่าธุรกิจรวมทั้งสิ้น ประกอบด้วย เงินรับฝากออมทรัพย์ เงินรับฝากออมทรัพย์พิเศษ และเงินรับฝากประจำ ซึ่งส่วนใหญ่เป็นเงินฝากจากสมาชิก 1.64 ล้านบาท หรือร้อยละ 93.71 ส่วนที่เหลือเป็นเงินฝากสหกรณ์อื่นและแหล่งอื่น ๆ 0.11 ล้านบาท หรือร้อยละ 6.29 ของเงินรับฝากระหว่างปีทั้งสิ้น

สหกรณ์ร้านค้ามีเงินรับฝากคงเหลือทั้งสิ้น 46.46 ล้านบาท ประกอบด้วย เงินรับฝากจากสมาชิก 44.74 ล้านบาท หรือร้อยละ 96.30 ส่วนที่เหลือเป็นเงินรับฝากจากสหกรณ์อื่นและแหล่งอื่น ๆ 1.72 ล้านบาท หรือร้อยละ 3.70 ของเงินรับฝากคงเหลือทั้งสิ้น โดยมีสหกรณ์ร้านค้าเอกชนและอื่น ๆ เพียงสหกรณ์ประเภทย่อยเดียวที่ดำเนินธุรกิจรับฝากเงิน

### 5.3 ธุรกิจจัดหาสินค้ามาจำหน่าย

ในระหว่างปีสหกรณ์ร้านค้าได้จัดหาสินค้ามาจำหน่าย 3,458.30 ล้านบาท หรือร้อยละ 98.88 ของมูลค่าธุรกิจทั้งสิ้น ซึ่งสินค้าที่จำหน่ายได้มากที่สุดคือ สินค้าทั่วไป 2,676.36 ล้านบาท หรือร้อยละ 77.39 รองลงมาเป็นสินค้าประเภทน้ำมัน 404.36 ล้านบาท หรือร้อยละ 11.69 และสินค้าฟ่อนชำระและเช่าซื้อ 232.16 ล้านบาท หรือร้อยละ 6.71 ของสินค้าจัดหามาจำหน่ายทั้งสิ้น โดยสหกรณ์ที่มีมูลค่าธุรกิจจัดหาสินค้ามาจำหน่ายมากที่สุดคือ สหกรณ์ร้านค้าเอกชนและอื่น ๆ 2,122.97 ล้านบาท หรือร้อยละ 61.39 รองลงมาเป็นสหกรณ์ร้านค้าโรงพยาบาล 617.07 ล้านบาท หรือร้อยละ 17.84 และสหกรณ์ร้านค้ารัฐวิสาหกิจ 310.91 ล้านบาท หรือร้อยละ 8.99 ของมูลค่าธุรกิจจัดหาสินค้ามาจำหน่ายทั้งสิ้น

### 5.4 ธุรกิจรวบรวมผลผลิต

ระหว่างปีสหกรณ์ร้านค้าได้รวบรวมผลผลิตทั้งสิ้น 1.83 ล้านบาท หรือร้อยละ 0.05 ของมูลค่าธุรกิจทั้งสิ้น ซึ่งผลผลิตที่รวบรวมได้ในปีนี้มีเพียงชนิดเดียว คือ มันสำปะหลัง โดยสหกรณ์ร้านค้าทหารเพียงสหกรณ์ประเภทย่อยเดียวที่ดำเนินธุรกิจรวบรวมผลผลิต

### 5.5 ธุรกิจแปรรูปผลผลิตผลการเกษตรและการผลิตสินค้า

ระหว่างปีสหกรณ์ร้านค้าได้มีการแปรรูปผลผลิตผลการเกษตรและการผลิตสินค้าทั้งสิ้น 22.35 ล้านบาท หรือร้อยละ 0.64 ของมูลค่าธุรกิจทั้งสิ้น ซึ่งผลผลิตที่นำมาแปรรูปให้ได้มูลค่ามากที่สุดได้แก่ ผลผลิตทางการเกษตร 8.66 ล้านบาท หรือร้อยละ 38.75 รองลงมาเป็นผลผลิตอื่น ๆ 13.69 ล้านบาท หรือร้อยละ 61.25 ของมูลค่าธุรกิจแปรรูปผลผลิตผลการเกษตรและการผลิตสินค้าทั้งสิ้น โดยสหกรณ์ที่มีมูลค่าธุรกิจแปรรูปผลผลิตผลการเกษตรและการผลิตสินค้ามากที่สุดคือ สหกรณ์ร้านค้าทหาร 13.15 ล้านบาท หรือร้อยละ 58.84 ของมูลค่าธุรกิจแปรรูปผลผลิตผลการเกษตรและการผลิตสินค้าทั้งสิ้น รองลงมาเป็นสหกรณ์ร้านค้าโรงพยาบาล 8.62 ล้านบาท หรือร้อยละ 38.54 และสหกรณ์ร้านค้าเอกชนและอื่น ๆ 0.47 ล้านบาท หรือร้อยละ 2.10

### 5.6 ธุรกิจให้บริการและส่งเสริมการเกษตร

ระหว่างปีสหกรณ์ร้านค้าให้บริการและส่งเสริมการเกษตรแก่สมาชิก 13.22 ล้านบาท หรือร้อยละ 0.38 ของมูลค่าธุรกิจทั้งสิ้น โดยสหกรณ์ที่มีมูลค่าธุรกิจให้บริการและส่งเสริมการเกษตรมากที่สุดคือ สหกรณ์ร้านค้าเอกชนและอื่น ๆ 5.35 ล้านบาท หรือร้อยละ 40.43 รองลงมาเป็นสหกรณ์ร้านค้าโรงพยาบาล 4.62 ล้านบาท หรือร้อยละ 34.97 และสหกรณ์ร้านค้ามหาวิทยาลัย 1.35 ล้านบาท หรือร้อยละ 10.21 ของธุรกิจให้บริการและส่งเสริมการเกษตรทั้งสิ้น



## ตารางที่ 6 มูลค่าธุรกิจของสหกรณ์ร้านค้า จำแนกตามประเภทย่อยของสหกรณ์ ปี 2565 - 2566

ประเภทย่อย ของสหกรณ์ร้านค้า	ประเภทธุรกิจ (ล้านบาท)							
	ปี 2566							รวม มูลค่าธุรกิจ ปี 2565
	สินเชื่อ	รับ ฝากเงิน	จัดหาสินค้า มาจำหน่าย	รวบรวม ผลิตผล	แปรรูปผลิตผล การเกษตรและ การผลิตสินค้า	ให้บริการ และส่งเสริม การเกษตร	รวมมูลค่า ธุรกิจ	
ร้านค้าโรงพยาบาล			617.07		8.62	4.62	630.31	512.15
ร้อยละ			97.90		1.37	0.73	100	
ร้านค้าวิทยาลัยอาชีวศึกษา			46.38			0.00	46.38	43.97
ร้อยละ			99.99			0.01	100	
สหกรณ์ร้านค้าทหาร			139.96	1.83	13.15	0.60	155.54	173.00
ร้อยละ			89.98	1.18	8.45	0.39	100	
ร้านค้าสถาบันราชภัฏ			60.88		0.11		60.99	57.55
ร้อยละ			99.82		0.18		100	
ร้านค้ามหาวิทยาลัย			109.97			1.35	111.32	120.50
ร้อยละ			98.79			1.21	100	
ร้านค้าสำนักงานประถมศึกษา			14.97				14.97	12.00
ร้อยละ			100				100	
ร้านค้าส่วนราชการ			28.19				28.19	16.33
ร้อยละ			100				100	
ร้านค้ารัฐวิสาหกิจ			310.91				310.91	329.78
ร้อยละ			100				100	
ร้านค้าตำรวจ			7.00			1.30	8.30	11.13
ร้อยละ			84.34			15.66	100	
ร้านค้าเอกชนและอื่น ๆ		1.75	2,122.97		0.47	5.35	2,131.54	2,295.26
ร้อยละ		0.08	99.65		0.02	0.25	100	
<b>รวมทั้งสิ้น</b>	-	1.75	3,458.30	1.83	22.35	13.22	3,497.45	3,571.67
<b>ร้อยละของรวมทั้งสิ้น</b>	-	0.05	98.88	0.05	0.64	0.38	100	
<b>รวมทั้งสิ้น ปี 2565</b>	-	2.48	3,492.94	1.82	31.71	42.72	3,571.67	
<b>ร้อยละของทั้งสิ้นปี 2565</b>	-	0.07	97.79	0.05	0.89	1.20	100	



ภาพที่ 4 มูลค่าธุรกิจของสหกรณ์ร้านค้า ในรอบ 5 ปี (ปี 2562 – 2566)

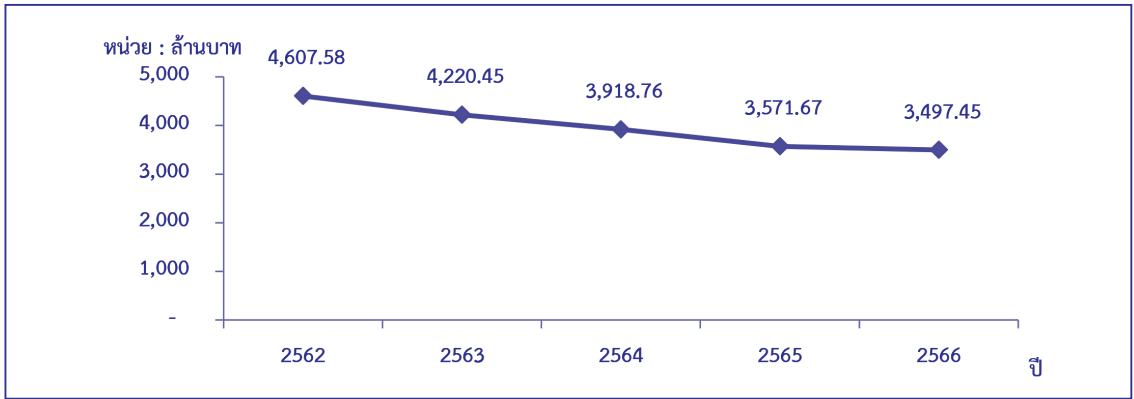

มูลค่าธุรกิจในรอบ 5 ปี (ปี 2562 – 2566) พบว่า มีมูลค่าธุรกิจลดลงอย่างต่อเนื่อง อย่างไรก็ตาม สหกรณ์ร้านค้าควรวางแผนหาแนวทางปรับเปลี่ยนรูปแบบหรือหาวิธีการบริหารจัดการสินค้าให้ทันสมัย มีคุณภาพมาตรฐาน และตรงความต้องการของสมาชิก เพื่อบริหารจัดการธุรกิจให้เติบโตต่อไป



## 6. ผลการดำเนินงาน

สหกรณ์ร้านค้ามีรายได้ทั้งสิ้น 3,637.42 ล้านบาท และค่าใช้จ่ายทั้งสิ้น 3,616.45 ล้านบาท ทำให้มีกำไรสุทธิ 20.97 ล้านบาท โดยมีผลการดำเนินงานดังนี้

### 6.1 รายได้

การดำเนินงานของสหกรณ์ร้านค้ามีรายได้รวมทั้งสิ้น 3,637.42 ล้านบาท ประกอบด้วย รายได้ธุรกิจหลัก 3,502.13 ล้านบาท หรือร้อยละ 96.28 รายได้เฉพาะธุรกิจ 8.82 ล้านบาท หรือร้อยละ 0.24 และรายได้อื่น ๆ 126.47 ล้านบาท หรือร้อยละ 3.48 ของรายได้ทั้งสิ้น

### 6.2 ค่าใช้จ่าย

การดำเนินงานของสหกรณ์ร้านค้ามีค่าใช้จ่ายรวมทั้งสิ้น 3,616.45 ล้านบาท หรือร้อยละ 99.42 ของรายได้ทั้งสิ้น ประกอบด้วย ต้นทุนของธุรกิจหลัก 3,181.33 ล้านบาท หรือร้อยละ 87.46 ค่าใช้จ่ายเฉพาะธุรกิจ 60.22 ล้านบาท หรือร้อยละ 1.65 และค่าใช้จ่ายดำเนินงาน 374.90 ล้านบาท หรือร้อยละ 10.31

หากพิจารณาจากค่าใช้จ่ายทั้งสิ้น พบว่า ค่าใช้จ่ายส่วนใหญ่เป็นต้นทุนจากธุรกิจหลักสหกรณ์ เมื่อเปรียบเทียบกับต้นทุนจำแนกตามประเภทย่อยจะพบว่า สหกรณ์ร้านค้าเกือบทุกประเภทย่อยสหกรณ์มีค่าใช้จ่ายทั้งสิ้นต่ำกว่ารายได้ทั้งสิ้น ยกเว้นสหกรณ์ร้านค้ามหาวิทยาลัย สหกรณ์ร้านค้าส่วนราชการ และสหกรณ์ร้านค้ารัฐวิสาหกิจที่มีค่าใช้จ่ายทั้งสิ้นสูงกว่ารายได้ทั้งสิ้นของแต่ละประเภทย่อยสหกรณ์



### 6.3 กำไร (ขาดทุน) สุทธิ

การดำเนินงานของสหกรณ์ร้านค้ามีผลกำไรสุทธิ 20.97 ล้านบาท หรือร้อยละ 0.58 ของรายได้ทั้งสิ้น

**สรุป** ผลการดำเนินงานในภาพรวมสหกรณ์ร้านค้าที่รวบรวมข้อมูลได้ จำนวน 98 แห่ง ปรากฏผลการดำเนินงาน ดังนี้

- สหกรณ์ที่มีกำไรสุทธิจำนวน 62 แห่ง หรือร้อยละ 63.27 ของสหกรณ์ร้านค้าทั้งสิ้น มูลค่ากำไรสุทธิทั้งสิ้น 82.07 ล้านบาท

- สหกรณ์ที่มีผลขาดทุนสุทธิจำนวน 36 แห่ง หรือร้อยละ 36.73 ของสหกรณ์ร้านค้าทั้งสิ้น มูลค่าขาดทุนสุทธิทั้งสิ้น 61.10 ล้านบาท

ตารางที่ 7 ผลการดำเนินงานของสหกรณ์ร้านค้า จำแนกตามประเภทย่อยสหกรณ์ ปี 2565 - 2566

ประเภทย่อย สหกรณ์ร้านค้า	ผลการดำเนินงาน (ล้านบาท)									
	ปี 2566									
	รายได้				ค่าใช้จ่าย				กำไร (ขาดทุน) สุทธิ	กำไร (ขาดทุน) สุทธิ ปี 2565
	รายได้ ธุรกิจหลัก	รายได้ เฉพาะ ธุรกิจ	รายได้ อื่น ๆ	รวมรายได้	ต้นทุน ธุรกิจหลัก	ค่าใช้จ่าย เฉพาะ ธุรกิจ	ค่าใช้จ่าย ดำเนินงาน	รวม ค่าใช้จ่าย		
ร้านค้าโรงพยาบาล	630.31	3.68	9.09	643.08	522.39	28.43	64.25	615.07	28.01	23.68
ร้อยละ	98.02	0.57	1.41	100	81.23	4.42	9.99	95.64	4.36	
ร้านค้าวิทยาลัยอาชีวศึกษา	46.39	0.61	0.58	47.58	37.40	0.30	8.46	46.16	1.42	(0.21)
ร้อยละ	97.50	1.28	1.22	100	78.61	0.63	17.78	97.02	2.98	
ร้านค้าอาหาร	161.98	1.60	3.70	167.28	146.76	0.95	13.15	160.86	6.42	(0.97)
ร้อยละ	96.83	0.96	2.21	100	87.73	0.57	7.86	96.16	3.84	
ร้านค้าสถาบันราชภัฏ	60.99	0.23	0.32	61.54	50.65	0.33	7.81	58.79	2.75	2.11
ร้อยละ	99.11	0.37	0.52	100	82.30	0.54	12.69	95.53	4.47	
ร้านค้ามหาวิทยาลัย	111.31	1.36	3.63	116.30	88.75	2.22	31.73	122.70	(6.40)	(5.32)
ร้อยละ	95.71	1.17	3.12	100	76.31	1.91	27.28	105.50	(5.50)	
ร้านค้าสำนักงานประถมศึกษา	14.97	0.03	0.18	15.18	12.18	(0.05)	2.24	14.37	0.81	0.64
ร้อยละ	98.62	0.20	1.18	100	80.24	(0.33)	14.75	94.66	5.34	
ร้านค้าส่วนราชการ	28.19	0.46	0.97	29.62	22.65	0.96	7.59	31.20	(1.58)	(2.79)
ร้อยละ	95.17	1.55	3.28	100	76.47	3.24	25.62	105.33	(5.33)	
ร้านค้ารัฐวิสาหกิจ	310.91	0.32	23.41	334.64	265.57	4.57	94.02	364.16	(29.52)	4.99
ร้อยละ	92.91	0.10	6.99	100	79.36	1.36	28.10	108.82	(8.82)	
ร้านค้าตำรวจ	8.30		2.01	10.31	6.72		2.67	9.39	0.92	0.68
ร้อยละ	80.50		19.50	100	65.18		25.90	91.08	8.92	
ร้านค้าเอกชนและอื่น ๆ	2,128.78	0.53	82.58	2,211.89	2,028.26	22.51	142.98	2,193.75	18.14	28.21
ร้อยละ	96.24	0.03	3.73	100	91.70	1.02	6.46	99.18	0.82	
รวมทั้งสิ้น	3,502.13	8.82	126.47	3,637.42	3,181.33	60.22	374.90	3,616.45	20.97	51.02
ร้อยละของรวมทั้งสิ้น	96.28	0.24	3.48	100	87.46	1.65	10.31	99.42	0.58	
รวมทั้งสิ้น ปี 2565	3,567.78	11.41	127.47	3,706.66	3,236.12	78.13	341.39	3,655.64	51.02	
ร้อยละของทั้งสิ้นปี 2565	96.25	0.31	3.44	100	87.3	2.11	9.21	98.62	1.38	

หากวิเคราะห์ตามประเภทย่อยของสหกรณ์ พบว่า

- ▶ สหกรณ์ร้านค้าโรงพยาบาล มีผลกำไรสุทธิ 28.01 ล้านบาท หรือร้อยละ 4.36 ของรายได้ทั้งสิ้น
- ▶ สหกรณ์ร้านค้าวิทยาลัยอาชีวศึกษา มีผลกำไรสุทธิ 1.42 ล้านบาท ร้อยละ 2.98 ของรายได้ทั้งสิ้น
- ▶ สหกรณ์ร้านค้าทหาร มีผลกำไรสุทธิ 6.42 ล้านบาท หรือร้อยละ 3.84 ของรายได้ทั้งสิ้น
- ▶ สหกรณ์ร้านค้าสถาบันราชภัฏ มีผลกำไรสุทธิ 2.75 ล้านบาท หรือร้อยละ 4.47 ของรายได้ทั้งสิ้น
- ▶ สหกรณ์ร้านค้ามหาวิทยาลัย มีผลขาดทุนสุทธิ 6.40 ล้านบาท
- ▶ สหกรณ์ร้านค้าสำนักงานประถมศึกษา มีผลกำไรสุทธิ 0.81 ล้านบาท หรือร้อยละ 5.34 ของรายได้ทั้งสิ้น
- ▶ สหกรณ์ร้านค้าส่วนราชการ มีผลขาดทุนสุทธิ 1.58 ล้านบาท
- ▶ สหกรณ์ร้านค้ารัฐวิสาหกิจ มีผลขาดทุนสุทธิ 29.52 ล้านบาท
- ▶ สหกรณ์ร้านค้าตำรวจ มีผลกำไรสุทธิ 0.92 ล้านบาท หรือร้อยละ 8.92 ของรายได้ทั้งสิ้น
- ▶ สหกรณ์ร้านค้าเอกชนและอื่น ๆ มีผลกำไรสุทธิ 18.14 ล้านบาท หรือร้อยละ 0.82 ของรายได้ทั้งสิ้น

ภาพที่ 5 แสดงผลการดำเนินงานของสหกรณ์ ในรอบ 5 ปี (ปี 2562 – ปี 2566)

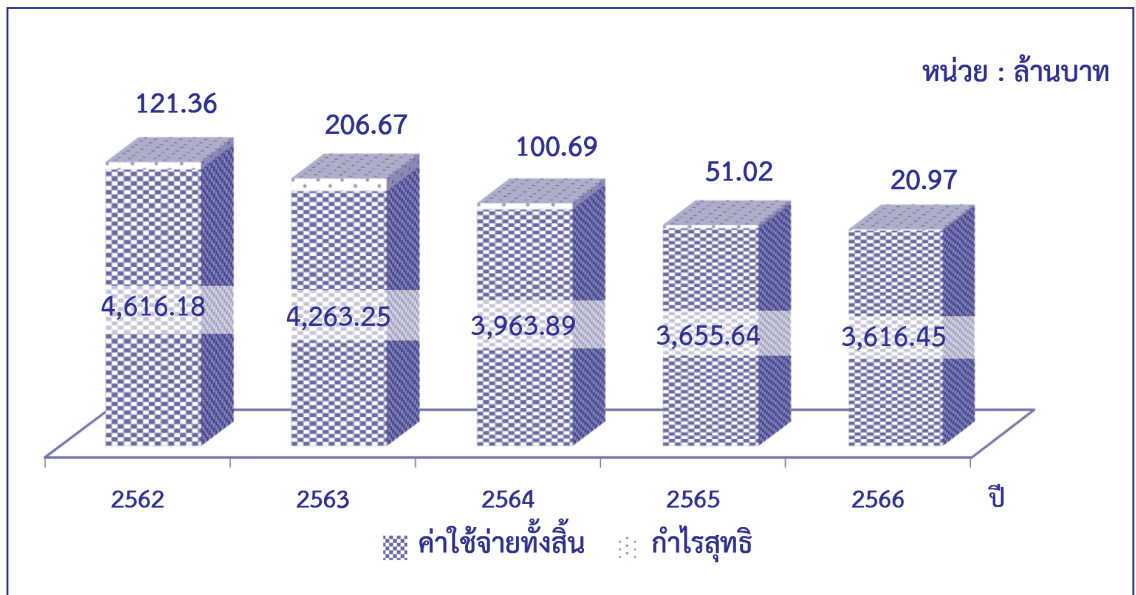

ในรอบ 5 ปี (ปี 2562 – ปี 2566) ผลการดำเนินงานของสหกรณ์ร้านค้ามีผลกำไรสุทธิ 20.97 ล้านบาท หรือร้อยละ 0.58 ซึ่งลดลงจากปี 2565







## 7. ฐานะการเงิน

สหกรณ์ร้านค้ามีจำนวนทั้งสิ้น 98 แห่ง มีสินทรัพย์รวมทั้งสิ้น 2,437.25 ล้านบาท หนี้สินรวมทั้งสิ้น 698.72 ล้านบาท และทุนของสหกรณ์ทั้งสิ้น 1,738.53 ล้านบาท

ตารางที่ 8 ฐานะการเงินของสหกรณ์ร้านค้า จำแนกตามประเภทย่อยของสหกรณ์ ปี 2565 - 2566

ประเภทย่อย สหกรณ์ร้านค้า	ฐานะการเงินของสหกรณ์ (ล้านบาท)							รวม สินทรัพย์ ทั้งสิ้น ปี 2565
	ปี 2566						ทุนของ สหกรณ์	
	สินทรัพย์			หนี้สิน				
	สินทรัพย์ หมุนเวียน	สินทรัพย์ ไม่หมุนเวียน	รวม สินทรัพย์	หนี้สิน หมุนเวียน	หนี้สินไม่ หมุนเวียน	รวม หนี้สิน		
ร้านค้าโรงพยาบาล	314.26	76.86	391.12	31.91	39.52	71.43	319.69	349.44
ร้อยละ	80.35	19.65	100	8.16	10.10	18.26	81.74	
ร้านค้าวิทยาลัยอาชีวศึกษา	51.27	3.47	54.74	2.01	4.70	6.71	48.02	59.21
ร้อยละ	93.66	6.34	100	3.68	8.60	12.28	87.72	
ร้านค้าอาหาร	114.30	15.33	129.63	10.98	9.75	20.73	108.90	127.12
ร้อยละ	88.17	11.83	100	8.47	7.52	15.99	84.01	
ร้านค้าสถาบันราชภัฏ	49.10	0.55	49.65	4.56	5.64	10.20	39.45	50.07
ร้อยละ	98.89	1.11	100	9.18	11.36	20.54	79.46	
ร้านค้ามหาวิทยาลัย	153.76	22.64	176.40	31.85	12.19	44.04	132.35	192.99
ร้อยละ	87.17	12.83	100	18.06	6.91	24.97	75.03	
ร้านค้าสำนักงานประถมศึกษา	15.23	0.85	16.08	2.55	0.87	3.42	12.67	15.72
ร้อยละ	94.71	5.29	100	15.81	5.40	21.21	78.79	
ร้านค้าส่วนราชการ	36.53	1.94	38.47	4.33	5.17	9.50	28.98	36.31
ร้อยละ	94.96	5.04	100	11.25	13.42	24.67	75.33	
ร้านค้ารัฐวิสาหกิจ	236.91	63.62	300.53	66.21	28.39	94.60	205.93	318.29
ร้อยละ	78.83	21.17	100	22.03	9.45	31.48	68.52	
ร้านค้าตำรวจ	26.01	4.40	30.41	2.28	0.39	2.67	27.74	28.88
ร้อยละ	85.53	14.47	100	7.50	1.28	8.78	91.22	
ร้านค้าเอกชนและอื่น ๆ	676.76	573.46	1,250.22	339.36	96.06	435.42	814.80	1,295.33
ร้อยละ	54.13	45.87	100	27.15	7.68	34.83	65.17	
<b>รวมทั้งสิ้น</b>	<b>1,674.13</b>	<b>763.12</b>	<b>2,437.25</b>	<b>496.04</b>	<b>202.68</b>	<b>698.72</b>	<b>1,738.53</b>	<b>2,473.36</b>
ร้อยละของรวมทั้งสิ้น	68.69	31.31	100	20.35	8.32	28.67	71.33	
<b>รวมทั้งสิ้น ปี 2565</b>	<b>1,705.33</b>	<b>768.03</b>	<b>2,473.36</b>	<b>484.09</b>	<b>181.60</b>	<b>665.69</b>	<b>1,807.67</b>	
ร้อยละของทั้งสิ้นปี 2565	68.95	31.05	100	19.57	7.34	26.91	73.09	

หมายเหตุ : ร้อยละของรวมสินทรัพย์

หากพิจารณาฐานะการเงินรายประเภทย่อยของสหกรณ์ พบว่า เงินทุนที่ได้มาของสหกรณ์ร้านค้าทุกประเภทย่อยมีทุนของสหกรณ์มากกว่าหนี้สิน โดยทุนของสหกรณ์อยู่ระหว่างร้อยละ 65.17 - 91.22

## 7.1 สินทรัพย์

สภกรณ์ร้านค้ามีสินทรัพย์รวมทั้งสิ้น 2,437.25 ล้านบาท โดยสินทรัพย์ของสภกรณ์อยู่ในรูปของสินทรัพย์หมุนเวียน 1,674.13 ล้านบาท หรือร้อยละ 68.69 ของสินทรัพย์ทั้งสิ้น และสินทรัพย์ไม่หมุนเวียน 763.12 ล้านบาท หรือร้อยละ 31.31 ของสินทรัพย์ทั้งสิ้น

1) **สินทรัพย์หมุนเวียน** สภกรณ์ร้านค้ามีสินทรัพย์หมุนเวียนทั้งสิ้น 1,674.13 ล้านบาท หรือร้อยละ 68.69 ของสินทรัพย์ทั้งสิ้น โดยสินทรัพย์หมุนเวียนส่วนใหญ่อยู่ในรูปเงินสดและเงินฝากธนาคาร 738.12 ล้านบาท หรือร้อยละ 44.09 รองลงมาเป็นเงินฝากสภกรณ์อื่น 409.62 ล้านบาท หรือร้อยละ 24.47 และสินค้ำคงเหลือ 262.71 ล้านบาท หรือร้อยละ 15.69 ของสินทรัพย์หมุนเวียนทั้งสิ้น

**ตารางที่ 9** สินทรัพย์หมุนเวียนของสภกรณ์ร้านค้า จำแนกตามประเภทย่อยของสภกรณ์ ปี 2565 - 2566

ประเภทย่อย ของสภกรณ์ร้านค้า	สินทรัพย์หมุนเวียน (ล้านบาท)										รวม สินทรัพย์ หมุนเวียน ปี 2565
	ปี 2566										
	เงินสด และ เงินฝาก ธนาคาร	เงินฝาก สภกรณ์ อื่น	เงินส่ง ชำระหนี้ ระหว่าง ทาง	เงินลงทุน ระยะสั้น	เงิน ให้กู้ยืม ระยะสั้น - สุทธิ	ลูกหนี้ ระยะสั้น - สุทธิ	ดอกเบีย เงินให้กู้ ค้ำรับ - สุทธิ	สินค้ำ คงเหลือ	สินทรัพย์ หมุนเวียน อื่น	รวม สินทรัพย์ หมุนเวียน	
ร้านค้าโรงพยาบาล	84.82	186.81	0.14			11.88		27.36	3.25	314.26	55.57
ร้อยละ	26.99	59.45	0.04			3.78		8.71	1.03	100	
ร้านค้าวิทยาลัยอาชีวศึกษา	40.28	3.58				2.36		4.95	0.10	51.27	293.15
ร้อยละ	78.56	6.98				4.60		9.66	0.20	100	
ร้านค้าอาหาร	36.18	45.56				25.66		6.24	0.66	114.30	110.9
ร้อยละ	31.65	39.86				22.45		5.46	0.58	100	
ร้านค้าสถาบันราชภัฏ	21.92	3.43				16.09		7.53	0.13	49.10	49.46
ร้อยละ	44.64	6.99				32.77		15.34	0.26	100	
ร้านค้ามหาวิทยาลัย	43.38	69.32		5.00		4.73		29.70	1.63	153.76	177.62
ร้อยละ	28.21	45.08		3.25		3.08		19.32	1.06	100	
ร้านค้าสำนักงานประถมศึกษา	1.08					9.81		3.93	0.41	15.23	14.56
ร้อยละ	7.09					64.41		25.81	2.69	100	
ร้านค้าส่วนราชการ	10.39	12.93				11.79		1.04	0.38	36.53	35.31
ร้อยละ	28.44	35.40				32.27		2.85	1.04	100	
ร้านค้ารัฐวิสาหกิจ	70.70	30.00				108.49		25.99	1.73	236.91	235.88
ร้อยละ	29.84	12.66				45.80		10.97	0.73	100	
ร้านค้าตำรวจ	2.52	18.22				4.72			0.55	26.01	24.34
ร้อยละ	9.69	70.05				18.15			2.11	100	
ร้านค้าเอกชนและอื่น ๆ	426.85	39.77			0.48	38.40		155.97	15.29	676.76	708.54
ร้อยละ	63.07	5.88			0.07	5.67		23.05	2.26	100	
<b>รวมทั้งสิ้น</b>	<b>738.12</b>	<b>409.62</b>	<b>0.14</b>	<b>5.00</b>	<b>0.48</b>	<b>233.93</b>	<b>-</b>	<b>262.71</b>	<b>24.13</b>	<b>1,674.13</b>	<b>1,705.33</b>
<b>ร้อยละของรวมทั้งสิ้น</b>	<b>44.09</b>	<b>24.47</b>	<b>0.01</b>	<b>0.30</b>	<b>0.03</b>	<b>13.97</b>	<b>-</b>	<b>15.69</b>	<b>1.44</b>	<b>100</b>	
<b>รวมทั้งสิ้น ปี 2565</b>	<b>712.32</b>	<b>435.29</b>	<b>0.29</b>	<b>4.70</b>	<b>2.00</b>	<b>249.04</b>	<b>0.09</b>	<b>280.70</b>	<b>20.9</b>	<b>1,705.33</b>	
<b>ร้อยละของทั้งสิ้นปี 2565</b>	<b>41.77</b>	<b>25.53</b>	<b>0.02</b>	<b>0.28</b>	<b>0.12</b>	<b>14.60</b>	<b>0.01</b>	<b>16.46</b>	<b>1.23</b>	<b>100.00</b>	



หากวิเคราะห์ตามประเภทย่อยของสหกรณ์ พบว่า

สหกรณ์ร้านค้าโรงพยาบาล มีเงินฝากสหกรณ์อื่นมากที่สุด 186.81 ล้านบาท หรือร้อยละ 59.45 รองลงมาเป็นเงินสดและเงินฝากธนาคาร 84.82 ล้านบาท หรือร้อยละ 26.99 และมีสินค้าคงเหลือ 27.36 ล้านบาท หรือร้อยละ 8.71

สหกรณ์ร้านค้าวิทยาลัยอาชีวศึกษา มีเงินสดและเงินฝากธนาคารมากที่สุด 40.28 ล้านบาท หรือร้อยละ 78.56 รองลงมาเป็นสินค้าคงเหลือ 4.95 ล้านบาท หรือร้อยละ 9.66 และเงินฝากสหกรณ์อื่น 3.58 ล้านบาท หรือร้อยละ 6.98

สหกรณ์ร้านค้าทหาร มีเงินฝากสหกรณ์อื่นมากที่สุด 45.56 ล้านบาท หรือร้อยละ 39.86 รองลงมาเป็นเงินสดและเงินฝากธนาคาร 36.18 ล้านบาท หรือร้อยละ 31.65 และลูกหนี้ระยะสั้น – สุทธิ 25.66 ล้านบาท หรือร้อยละ 22.45

สหกรณ์ร้านค้าสถาบันราชภัฏ มีเงินสดและเงินฝากธนาคารมากที่สุด 21.92 ล้านบาท หรือร้อยละ 44.64 รองลงมาเป็นลูกหนี้ระยะสั้น – สุทธิ 16.09 ล้านบาท หรือร้อยละ 32.77 และสินค้าคงเหลือ 7.53 ล้านบาท หรือร้อยละ 15.34

สหกรณ์ร้านค้ามหาวิทยาลัย มีเงินฝากสหกรณ์อื่นมากที่สุด 69.32 ล้านบาท หรือร้อยละ 45.08 รองลงมาเป็นเงินสดและเงินฝากธนาคาร 43.38 ล้านบาท หรือร้อยละ 28.21 และสินค้าคงเหลือ 29.70 ล้านบาท หรือร้อยละ 19.32

สหกรณ์ร้านค้าสำนักงานประถมศึกษา มีลูกหนี้ระยะสั้น - สุทธิมากที่สุด 9.81 ล้านบาท หรือร้อยละ 64.41 รองลงมาเป็นสินค้าคงเหลือ 3.93 ล้านบาท หรือร้อยละ 25.81 และเงินสดและเงินฝากธนาคาร 1.08 ล้านบาท หรือร้อยละ 7.09

สหกรณ์ร้านค้าส่วนราชการ มีเงินฝากสหกรณ์อื่นมากที่สุด 12.93 ล้านบาท หรือร้อยละ 35.40 รองลงมาเป็นลูกหนี้ระยะสั้น – สุทธิ 11.79 ล้านบาท หรือร้อยละ 32.27 และเงินสดและเงินฝากธนาคาร 10.39 ล้านบาท หรือร้อยละ 28.44

สหกรณ์ร้านค้ารัฐวิสาหกิจ มีลูกหนี้ระยะสั้น – สุทธิมากที่สุด 108.49 ล้านบาท หรือร้อยละ 45.80 รองลงมาเป็นเงินสดและเงินฝากธนาคาร 70.70 ล้านบาท หรือร้อยละ 29.84 และเงินฝากสหกรณ์อื่น 30.00 ล้านบาท หรือร้อยละ 12.66

สหกรณ์ร้านค้าตำรวจ มีเงินฝากสหกรณ์อื่นมากที่สุด 18.22 ล้านบาท หรือร้อยละ 70.05 รองลงมาเป็นลูกหนี้ระยะสั้น – สุทธิ 4.72 ล้านบาท หรือร้อยละ 18.15 และเงินสดและเงินฝากธนาคาร 2.52 ล้านบาท หรือร้อยละ 9.69

สหกรณ์ร้านค้าเอกชนและอื่น ๆ มีเงินสดและเงินฝากธนาคารมากที่สุด 426.85 ล้านบาท หรือร้อยละ 63.07 รองลงมาเป็นสินค้าคงเหลือ 155.97 ล้านบาท หรือร้อยละ 23.05 และเงินฝากสหกรณ์อื่น 39.77 ล้านบาท หรือร้อยละ 5.88



2) **สินทรัพย์ไม่หมุนเวียน** สหกรณ์ร้านค้ามีสินทรัพย์ไม่หมุนเวียนทั้งสิ้น 763.12 ล้านบาท หรือร้อยละ 31.31 ของสินทรัพย์ทั้งสิ้น โดยสินทรัพย์ไม่หมุนเวียนส่วนใหญ่อยู่ในรูปที่ดิน อาคาร และอุปกรณ์ - สุทธิมากที่สุด 548.90 ล้านบาท หรือร้อยละ 71.93 รองลงมาเป็นเงินลงทุนระยะยาว 74.95 ล้านบาท หรือร้อยละ 9.82 และสินทรัพย์ไม่มีตัวตน 72.22 ล้านบาท หรือร้อยละ 9.46 ของสินทรัพย์ไม่หมุนเวียนทั้งสิ้น

**ตารางที่ 10** สินทรัพย์ไม่หมุนเวียนของสหกรณ์ร้านค้า จำแนกตามประเภทย่อยสหกรณ์ ปี 2565 - 2566

ประเภทย่อย ของสหกรณ์ร้านค้า	สินทรัพย์ไม่หมุนเวียน (ล้านบาท)							
	ปี 2566							รวม สินทรัพย์ ไม่หมุนเวียน ปี 2565
	เงินลงทุน ระยะยาว	เงินให้กู้ยืม ระยะยาว - สุทธิ	ลูกหนี้ ระยะยาว - สุทธิ	ที่ดิน อาคาร และอุปกรณ์ - สุทธิ	สินทรัพย์ ไม่มีตัวตน	สินทรัพย์ ไม่หมุนเวียน อื่น	รวมสินทรัพย์ ไม่หมุนเวียน	
ร้านค้าโรงพยาบาล	27.41		0.74	28.78	19.41	0.52	76.86	56.29
ร้อยละ	35.66		0.96	37.45	25.25	0.68	100	
ร้านค้าวิทยาลัยอาชีวศึกษา	0.24		0.78	1.63	0.50	0.32	3.47	3.64
ร้อยละ	6.92		22.48	46.97	14.41	9.22	100	
ร้านค้าอาหาร	1.70		2.29	9.38	1.92	0.04	15.33	16.22
ร้อยละ	11.09		14.94	61.19	12.52	0.26	100	
ร้านค้าสถาบันราชภัฏ	0.15			0.39	0.01		0.55	0.61
ร้อยละ	27.27			70.91	1.82		100	
ร้านค้ามหาวิทยาลัย	13.16		0.06	6.25	1.74	1.43	22.64	15.37
ร้อยละ	58.13		0.27	27.60	7.68	6.32	100	
ร้านค้าสำนักงานประถมศึกษา	0.01		0.18	0.56	0.10		0.85	1.16
ร้อยละ	1.18		21.18	65.88	11.76		100	
ร้านค้าส่วนราชการ	0.20		0.27	0.35		1.12	1.94	1.00
ร้อยละ	10.31		13.92	18.04		57.73	100	
ร้านค้ารัฐวิสาหกิจ	0.29		45.07	2.01	15.65	0.60	63.62	82.41
ร้อยละ	0.46		70.84	3.16	24.60	0.94	100	
ร้านค้าตำรวจ	0.21		3.87	0.32			4.40	4.54
ร้อยละ	4.77		87.96	7.27			100	
ร้านค้าเอกชนและอื่น ๆ	31.58	0.17	0.98	499.23	32.89	8.61	573.46	586.79
ร้อยละ	5.50	0.03	0.17	87.06	5.74	1.50	100	
<b>รวมทั้งสิ้น</b>	<b>74.95</b>	<b>0.17</b>	<b>54.24</b>	<b>548.90</b>	<b>72.22</b>	<b>12.64</b>	<b>763.12</b>	<b>768.03</b>
<b>ร้อยละของรวมทั้งสิ้น</b>	<b>9.82</b>	<b>0.02</b>	<b>7.11</b>	<b>71.93</b>	<b>9.46</b>	<b>1.66</b>	<b>100</b>	
<b>รวมทั้งสิ้น ปี 2565</b>	<b>67.16</b>	<b>0.95</b>	<b>68.22</b>	<b>544.43</b>	<b>74.30</b>	<b>12.97</b>	<b>768.03</b>	
<b>ร้อยละของทั้งสิ้น ปี 2565</b>	<b>8.75</b>	<b>0.12</b>	<b>8.88</b>	<b>70.89</b>	<b>9.67</b>	<b>1.69</b>	<b>100</b>	

หากวิเคราะห์ตามประเภทย่อยของสหกรณ์ พบว่า

สหกรณ์ร้านค้าโรงพยาบาล มีที่ดิน อาคารและอุปกรณ์ - สุทธิมากที่สุด 28.78 ล้านบาท หรือร้อยละ 37.45 รองลงมาเป็นเงินลงทุนระยะยาว 27.41 ล้านบาท หรือร้อยละ 35.66 และสินทรัพย์ไม่มีตัวตน 19.41 ล้านบาท หรือร้อยละ 25.25



สหกรณ์ร้านค้าวิทยาลัยอาชีวศึกษา มีที่ดิน อาคารและอุปกรณ์ – สุทธิมากที่สุด 1.63 ล้านบาท หรือร้อยละ 46.97 รองลงมาเป็นลูกหนี้ระยะยาว – สุทธิ 0.78 ล้านบาท หรือร้อยละ 22.48 และสินทรัพย์ไม่มีตัวตน 0.50 ล้านบาท หรือร้อยละ 14.41

สหกรณ์ร้านค้าทหาร มีที่ดิน อาคารและอุปกรณ์ – สุทธิมากที่สุด 9.38 ล้านบาท หรือร้อยละ 61.19 รองลงมาเป็นลูกหนี้ระยะยาว – สุทธิ 2.29 ล้านบาท หรือร้อยละ 14.94 และสินทรัพย์ไม่มีตัวตน 1.92 ล้านบาท หรือร้อยละ 12.52

สหกรณ์ร้านค้าสถาบันราชภัฏ มีที่ดิน อาคารและอุปกรณ์ – สุทธิมากที่สุด 0.39 ล้านบาท หรือร้อยละ 70.91 รองลงมาเป็นเงินลงทุนระยะยาว 0.15 ล้านบาท หรือร้อยละ 27.27 และสินทรัพย์ไม่มีตัวตน 0.01 ล้านบาท หรือร้อยละ 1.82

สหกรณ์ร้านค้ามหาวิทยาลัย มีเงินลงทุนระยะยาวมากที่สุด 13.16 ล้านบาท หรือร้อยละ 58.13 รองลงมาเป็นที่ดิน อาคารและอุปกรณ์ – สุทธิ 6.25 ล้านบาท หรือร้อยละ 27.60 และสินทรัพย์ไม่มีตัวตน 1.74 ล้านบาท หรือร้อยละ 7.68

สหกรณ์ร้านค้าสำนักงานประถมศึกษา มีที่ดิน อาคารและอุปกรณ์ – สุทธิมากที่สุด 0.56 ล้านบาท หรือร้อยละ 65.88 รองลงมาเป็นลูกหนี้ระยะยาว – สุทธิ 0.18 ล้านบาท หรือร้อยละ 21.18 และสินทรัพย์ไม่มีตัวตน 0.10 ล้านบาท หรือร้อยละ 11.76

สหกรณ์ร้านค้าส่วนราชการ มีสินทรัพย์ไม่หมุนเวียนอื่นมากที่สุด 1.12 ล้านบาท หรือร้อยละ 57.73 รองลงมาเป็นที่ดิน อาคารและอุปกรณ์ – สุทธิ 0.35 ล้านบาท หรือร้อยละ 18.04 และมีลูกหนี้ระยะยาว – สุทธิ 0.27 ล้านบาท หรือร้อยละ 13.92

สหกรณ์ร้านค้ารัฐวิสาหกิจ มีลูกหนี้ระยะยาว – สุทธิมากที่สุด 45.07 ล้านบาท หรือร้อยละ 70.84 รองลงมาเป็นสินทรัพย์ไม่มีตัวตน 15.65 ล้านบาท หรือร้อยละ 24.60 และที่ดิน อาคารและอุปกรณ์ – สุทธิ 2.01 ล้านบาท หรือร้อยละ 3.16

สหกรณ์ร้านค้าตำรวจ มีลูกหนี้ระยะยาว – สุทธิมากที่สุด 3.87 ล้านบาท หรือร้อยละ 87.96 รองลงมาเป็นที่ดิน อาคารและอุปกรณ์ – สุทธิ 0.32 ล้านบาท หรือร้อยละ 7.27 และเงินลงทุนระยะยาว 0.21 ล้านบาท หรือร้อยละ 4.77

สหกรณ์ร้านค้าเอกชนและอื่น ๆ มีที่ดิน อาคารและอุปกรณ์ – สุทธิมากที่สุด 499.23 ล้านบาท หรือร้อยละ 87.06 รองลงมาเป็นสินทรัพย์ไม่มีตัวตน 32.89 ล้านบาท หรือร้อยละ 5.74 และเงินลงทุนระยะยาว 31.58 ล้านบาท หรือร้อยละ 5.50

## 7.2 หนี้สิน

สหกรณ์ร้านค้ามีหนี้สินรวมทั้งสิ้น 698.72 ล้านบาท หรือร้อยละ 28.67 ของทุนดำเนินงานทั้งสิ้น ประกอบด้วย หนี้สินหมุนเวียน 496.04 ล้านบาท หรือร้อยละ 20.35 และหนี้สินไม่หมุนเวียน 202.68 ล้านบาท หรือร้อยละ 8.32 ของทุนดำเนินงานทั้งสิ้น



1) **หนี้สินหมุนเวียน** สหกรณ์ร้านค้ามีหนี้สินหมุนเวียนทั้งสิ้น 496.04 ล้านบาท หรือร้อยละ 20.35 ของทุนดำเนินงานทั้งสิ้น โดยหนี้สินหมุนเวียนส่วนใหญ่อยู่ในรูปหนี้สินหมุนเวียนอื่นมากที่สุด 260.77 ล้านบาท หรือร้อยละ 52.57 รองลงมาเป็นเจ้าของหนี้การค้า 96.57 ล้านบาท หรือร้อยละ 19.47 และเงินเบิกเกินบัญชีธนาคารและเงินกู้ยืมระยะสั้น 60.25 ล้านบาท หรือร้อยละ 12.15 ของหนี้สินหมุนเวียนทั้งสิ้น

**ตารางที่ 11** หนี้สินหมุนเวียนของสหกรณ์ร้านค้า จำแนกตามประเภทย่อยของสหกรณ์ ปี 2565 - 2566

ประเภทย่อย ของสหกรณ์ร้านค้า	หนี้สินหมุนเวียน (ล้านบาท)							
	ปี 2566							รวม หนี้สิน หมุนเวียน ปี 2565
	เงินเบิกเกิน บัญชีธนาคาร และเงินกู้ยืม ระยะสั้น	เจ้าหนี การค้า	ส่วนของหนี้สิน ไม่หมุนเวียน ที่ถึงกำหนด ชำระ ภายในหนึ่งปี	เงิน รับฝาก	ค่าบำรุง สันนิบาต สหกรณ์แห่ง ประเทศไทย ค้างจ่าย	หนี้สิน หมุนเวียน อื่น	รวม หนี้สิน หมุนเวียน	
ร้านค้าโรงพยาบาล	1.89	23.15				6.87	31.91	25.29
ร้อยละ	5.92	72.55				21.53	100	
ร้านค้าวิทยาลัยอาชีวศึกษา		0.12			0.02	1.87	2.01	3.22
ร้อยละ		5.97			1.00	93.03	100	
ร้านค้าอาหาร	0.50	3.86	0.12		0.01	6.49	10.98	9.95
ร้อยละ	4.55	35.16	1.09		0.09	59.11	100	
ร้านค้าสถาบันราชภัฏ		2.86				1.70	4.56	4.46
ร้อยละ		62.72				37.28	100	
ร้านค้ามหาวิทยาลัย		7.20			0.04	24.61	31.85	35.77
ร้อยละ		22.61			0.13	77.26	100	
ร้านค้าสำนักงานประถมศึกษา	1.49	0.47			0.04	0.55	2.55	2.71
ร้อยละ	58.43	18.43			1.57	21.57	100	
ร้านค้าส่วนราชการ		3.48			0.05	0.80	4.33	0.88
ร้อยละ		80.37			1.15	18.48	100	
ร้านค้ารัฐวิสาหกิจ	0.01	0.43	17.38			48.39	66.21	65.17
ร้อยละ	0.02	0.65	26.24			73.09	100	
ร้านค้าตำรวจ		1.32				0.96	2.28	1.07
ร้อยละ		57.89				42.11	100	
ร้านค้าเอกชนและอื่น ๆ	56.36	53.68	13.99	46.46	0.34	168.53	339.36	335.57
ร้อยละ	16.61	15.82	4.12	13.69	0.10	49.66	100	
<b>รวมทั้งสิ้น</b>	<b>60.25</b>	<b>96.57</b>	<b>31.49</b>	<b>46.46</b>	<b>0.50</b>	<b>260.77</b>	<b>496.04</b>	<b>484.09</b>
<b>ร้อยละของรวมทั้งสิ้น</b>	<b>12.15</b>	<b>19.47</b>	<b>6.34</b>	<b>9.37</b>	<b>0.10</b>	<b>52.57</b>	<b>100</b>	
<b>รวมทั้งสิ้น ปี 2565</b>	<b>67.35</b>	<b>146.93</b>	<b>14.24</b>	<b>48.43</b>	<b>0.48</b>	<b>206.66</b>	<b>484.09</b>	
<b>ร้อยละของทั้งสิ้นปี 2565</b>	<b>13.91</b>	<b>30.35</b>	<b>2.94</b>	<b>10.00</b>	<b>0.10</b>	<b>42.69</b>	<b>100</b>	



หากวิเคราะห์ตามประเภทย่อยของสหกรณ์ พบว่า

สหกรณ์ร้านค้าโรงพยาบาล มีเจ้าหนี้การค้ามากที่สุด 23.15 ล้านบาท หรือร้อยละ 72.55 รองลงมาเป็นหนี้สินหมุนเวียนอื่น 6.87 ล้านบาท หรือร้อยละ 21.53 และเงินเบิกเกินบัญชีและเงินกู้ยืมระยะสั้น 1.89 ล้านบาท หรือร้อยละ 5.92

สหกรณ์ร้านค้าวิทยาลัยอาชีวศึกษา มีหนี้สินหมุนเวียนอื่นมากที่สุด 1.87 ล้านบาท หรือร้อยละ 93.03 รองลงมาเป็นเจ้าหนี้การค้า 0.12 ล้านบาท หรือร้อยละ 5.97 และค่าบำรุงสันนิบาตสหกรณ์แห่งประเทศไทยค้างจ่าย 0.02 ล้านบาท หรือร้อยละ 1.00

สหกรณ์ร้านค้าทหาร มีหนี้สินหมุนเวียนอื่นมากที่สุด 6.49 ล้านบาท หรือร้อยละ 59.11 รองลงมาเป็นเจ้าหนี้การค้า 3.86 ล้านบาท หรือร้อยละ 35.16 และมีเงินเบิกเกินบัญชีและเงินกู้ยืมระยะสั้น 0.50 ล้านบาท หรือร้อยละ 4.55

สหกรณ์ร้านค้าสถาบันราชภัฏ มีเจ้าหนี้การค้ามากที่สุด 2.86 ล้านบาท หรือร้อยละ 62.72 รองลงมาเป็นหนี้สินหมุนเวียนอื่น 1.70 ล้านบาท หรือร้อยละ 37.28

สหกรณ์ร้านค้ามหาวิทยาลัย มีหนี้สินหมุนเวียนอื่นมากที่สุด 24.61 ล้านบาท หรือร้อยละ 77.26 รองลงมาเป็นเจ้าหนี้การค้า 7.20 ล้านบาท หรือร้อยละ 22.61 และค่าบำรุงสันนิบาตสหกรณ์แห่งประเทศไทยค้างจ่าย 0.04 ล้านบาท หรือร้อยละ 0.13

สหกรณ์ร้านค้าสำนักงานประถมศึกษา มีเงินเบิกเกินบัญชีและเงินกู้ยืมระยะสั้นมากที่สุด 1.49 ล้านบาท หรือร้อยละ 58.43 รองลงมาเป็นหนี้สินหมุนเวียนอื่น 0.55 ล้านบาท หรือร้อยละ 21.57 และเจ้าหนี้การค้า 0.47 ล้านบาท หรือร้อยละ 18.43

สหกรณ์ร้านค้าส่วนราชการ มีเจ้าหนี้การค้ามากที่สุด 3.48 ล้านบาท หรือร้อยละ 80.37 รองลงมาเป็นหนี้สินหมุนเวียนอื่น 0.80 ล้านบาท หรือร้อยละ 18.48 และค่าบำรุงสันนิบาตสหกรณ์แห่งประเทศไทยค้างจ่าย 0.05 ล้านบาท หรือร้อยละ 1.15

สหกรณ์ร้านค้ารัฐวิสาหกิจ มีหนี้สินหมุนเวียนอื่นมากที่สุด 48.39 ล้านบาท หรือร้อยละ 73.09 รองลงมาเป็นส่วนของหนี้สินไม่หมุนเวียนที่ถึงกำหนดชำระภายในหนึ่งปี 17.38 ล้านบาท หรือร้อยละ 26.24 และเจ้าหนี้การค้า 0.43 ล้านบาท หรือร้อยละ 0.65

สหกรณ์ร้านค้าตำรวจ มีเจ้าหนี้การค้ามากที่สุด 1.32 ล้านบาท หรือร้อยละ 57.89 รองลงมาเป็นหนี้สินหมุนเวียนอื่น 0.96 ล้านบาท หรือร้อยละ 42.11

สหกรณ์ร้านค้าเอกชนและอื่น ๆ มีหนี้สินหมุนเวียนอื่นมากที่สุด 168.53 ล้านบาท หรือร้อยละ 49.66 รองลงมาเป็นเงินเบิกเกินบัญชีและเงินกู้ยืมระยะสั้น 56.36 ล้านบาท หรือร้อยละ 16.61 และเจ้าหนี้การค้า 53.68 ล้านบาท หรือร้อยละ 15.82



2) **หนี้สินไม่หมุนเวียน** สหกรณ์ร้านค้ามีหนี้สินไม่หมุนเวียนทั้งสิ้น 202.68 ล้านบาท หรือร้อยละ 8.32 ของทุนดำเนินงานทั้งสิ้น โดยหนี้สินไม่หมุนเวียนส่วนใหญ่อยู่ในรูปหนี้สินไม่หมุนเวียนอื่นมากที่สุด 186.84 ล้านบาท หรือร้อยละ 92.18 รองลงมาเป็นเงินกู้ยืมระยะยาว 15.84 ล้านบาท หรือร้อยละ 7.82 ของหนี้สินไม่หมุนเวียนทั้งสิ้น

**ตารางที่ 12** หนี้สินไม่หมุนเวียนของสหกรณ์ร้านค้า จำแนกตามประเภทย่อยสหกรณ์ ปี 2565 - 2566

ประเภทย่อย ของสหกรณ์ร้านค้า	หนี้สินไม่หมุนเวียน (ล้านบาท)				
	ปี 2566				รวมหนี้สิน ไม่หมุนเวียน ปี 2565
	เงินกู้ยืม ระยะยาว	เจ้าหนี้ค่าเช่าซื้อ สินทรัพย์	หนี้สินไม่ หมุนเวียนอื่น	รวมหนี้สิน ไม่หมุนเวียน	
ร้านค้าโรงพยาบาล			39.52	39.52	33.50
ร้อยละ			100	100	
ร้านค้าวิทยาลัยอาชีวศึกษา			4.70	4.70	5.29
ร้อยละ			100	100	
ร้านค้าอาหาร	0.84		8.91	9.75	8.18
ร้อยละ	8.63		91.37	100	
ร้านค้าสถาบันราชภัฏ			5.64	5.64	5.31
ร้อยละ			100	100	
ร้านค้ามหาวิทยาลัย			12.19	12.19	11.99
ร้อยละ			100	100	
ร้านค้าสำนักงานประถมศึกษา			0.87	0.87	0.78
ร้อยละ			100	100	
ร้านค้าส่วนราชการ			5.17	5.17	4.6
ร้อยละ			100	100	
ร้านค้ารัฐวิสาหกิจ			28.39	28.39	8.16
ร้อยละ			100	100	
ร้านค้าตำรวจ			0.39	0.39	0.32
ร้อยละ			100	100	
ร้านค้าเอกชนและอื่น ๆ	15.00		81.06	96.06	103.47
ร้อยละ	15.62		84.38	100	
<b>รวมทั้งสิ้น</b>	<b>15.84</b>	<b>-</b>	<b>186.84</b>	<b>202.68</b>	<b>181.60</b>
<b>ร้อยละของรวมทั้งสิ้น</b>	<b>7.82</b>	<b>-</b>	<b>92.18</b>	<b>100</b>	
<b>รวมทั้งสิ้น ปี 2565</b>	<b>14.82</b>	<b>0.01</b>	<b>166.77</b>	<b>181.60</b>	
<b>ร้อยละของทั้งสิ้นปี 2565</b>	<b>8.16</b>	<b>0.01</b>	<b>91.83</b>	<b>100</b>	





หากวิเคราะห์ตามประเภทย่อยของสหกรณ์ พบว่า

- ▶ สหกรณ์ร้านค้าโรงพยาบาล มีเพียงหนี้สินไม่หมุนเวียนอื่น 39.52 ล้านบาท หรือร้อยละ 100
- ▶ สหกรณ์ร้านค้าวิทยาลัยอาชีวศึกษา มีเพียงหนี้สินไม่หมุนเวียนอื่น 4.70 ล้านบาท หรือร้อยละ 100
- ▶ สหกรณ์ร้านค้าทหาร มีหนี้สินไม่หมุนเวียนอื่นมากที่สุด 8.91 ล้านบาท หรือร้อยละ 91.38 รองลงมาเป็นเงินกู้ยืมระยะยาว 0.84 ล้านบาท หรือร้อยละ 8.62
- ▶ สหกรณ์ร้านค้าสถาบันราชภัฏ มีเพียงหนี้สินไม่หมุนเวียนอื่น 5.64 ล้านบาท หรือร้อยละ 100
- ▶ สหกรณ์ร้านค้ามหาวิทยาลัย มีเพียงหนี้สินไม่หมุนเวียนอื่น 12.19 ล้านบาท หรือร้อยละ 100
- ▶ สหกรณ์ร้านค้าสำนักงานประถมศึกษา มีเพียงหนี้สินไม่หมุนเวียนอื่น 0.87 ล้านบาท หรือร้อยละ 100
- ▶ สหกรณ์ร้านค้าส่วนราชการ มีเพียงหนี้สินไม่หมุนเวียนอื่น 5.17 ล้านบาท หรือร้อยละ 100
- ▶ สหกรณ์ร้านค้ารัฐวิสาหกิจ มีเพียงหนี้สินไม่หมุนเวียนอื่น 28.39 ล้านบาท หรือร้อยละ 100
- ▶ สหกรณ์ร้านค้าตำรวจ มีเพียงหนี้สินไม่หมุนเวียนอื่น 0.39 ล้านบาท หรือร้อยละ 100
- ▶ สหกรณ์ร้านค้าเอกชนและอื่น ๆ มีหนี้สินไม่หมุนเวียนอื่นมากที่สุด 81.06 ล้านบาท หรือร้อยละ 84.38 รองลงมาเป็นเงินกู้ยืมระยะยาว 15.00 ล้านบาท หรือร้อยละ 15.62

### 7.3 ทุนของสหกรณ์

สหกรณ์ร้านค้ามีทุนของสหกรณ์ 1,738.53 ล้านบาท หรือร้อยละ 71.33 ของทุนดำเนินงานทั้งสิ้น โดยทุนของสหกรณ์ส่วนใหญ่อยู่ในรูปของทุนสำรองมากที่สุด 767.54 ล้านบาท หรือร้อยละ 44.15 รองลงมาเป็นทุนสะสมตามข้อบังคับ ระเบียบและอื่น ๆ 494.63 ล้านบาท หรือร้อยละ 28.45 และทุนเรือนหุ้น 289.14 ล้านบาท หรือร้อยละ 16.63 ของทุนของสหกรณ์ทั้งสิ้น



ตารางที่ 13 ทุนของสหกรณ์ร้านค้า จำแนกตามประเภทย่อยของสหกรณ์ ปี 2565 – 2566

ประเภทย่อย ของสหกรณ์ร้านค้า	ทุนของสหกรณ์ (ล้านบาท)									
	ปี 2566									รวมทุน ของ สหกรณ์ ปี 2565
	ทุน เรือนหุ้น	ทุน สำรอง	ทุนสะสม ตามข้อบังคับ ระเบียบ และอื่น ๆ	กำไร (ขาดทุน) จากเงินลงทุน ที่ยังไม่เกิดขึ้น	ส่วนเกินทุน จากการ ตีราคา สินทรัพย์	กำไร (ขาดทุน) สะสม	กำไร (ขาดทุน) สุทธิ ประจำปี	รวมทุน ของ สหกรณ์		
ร้านค้าโรงพยาบาล	67.79	143.82	77.35				30.73	319.69	290.65	
ร้อยละ	21.20	44.99	24.20				9.61	100		
ร้านค้าวิทยาลัยอาชีวศึกษา	1.87	30.00	14.25				1.90	48.02	50.70	
ร้อยละ	3.89	62.47	29.68				3.96	100		
ร้านค้าทหาร	23.22	62.22	29.88			(13.68)	7.26	108.90	108.99	
ร้อยละ	21.32	57.13	27.44			(12.56)	6.67	100		
ร้านค้าสถาบันราชภัฏ	6.68	17.15	11.78				3.84	39.45	40.30	
ร้อยละ	16.93	43.47	29.86				9.74	100		
ร้านค้ามหาวิทยาลัย	25.78	76.58	27.24				2.75	132.35	145.23	
ร้อยละ	19.48	57.86	20.58				2.08	100		
ร้านค้าสำนักงานประถมศึกษา	6.80	3.84	1.23				0.80	12.67	12.23	
ร้อยละ	53.67	30.31	9.71				6.31	100		
ร้านค้าส่วนราชการ	4.81	13.65	13.88			(3.36)		28.98	30.83	
ร้อยละ	16.60	47.10	47.90			(11.60)		100		
ร้านค้ารัฐวิสาหกิจ	33.81	112.21	59.72				0.19	205.93	244.96	
ร้อยละ	16.42	54.49	29.00				0.09	100		
ร้านค้าตำรวจ	4.00	14.20	8.63				0.91	27.74	27.49	
ร้อยละ	14.42	51.19	31.11				3.28	100		
ร้านค้าเอกชนและอื่น ๆ	114.38	293.87	250.67	1.01	123.96	(2.50)	33.41	814.80	856.29	
ร้อยละ	14.04	36.07	30.77	0.12	15.21	(0.31)	4.10	100		
<b>รวมทั้งสิ้น</b>	<b>289.14</b>	<b>767.54</b>	<b>494.63</b>	<b>1.01</b>	<b>123.96</b>	<b>(19.54)</b>	<b>81.79</b>	<b>1,738.53</b>	<b>1,807.67</b>	
ร้อยละ	16.63	44.15	28.45	0.06	7.13	(1.12)	4.70	100		
<b>รวมทั้งสิ้น ปี 2565</b>	<b>297.25</b>	<b>798.76</b>	<b>517.49</b>	<b>1.14</b>	<b>123.96</b>	<b>(17.35)</b>	<b>86.42</b>	<b>1,807.67</b>		
ร้อยละของทั้งสิ้นปี 2565	16.44	44.19	28.63	0.06	6.86	(0.96)	4.78	100		

หากวิเคราะห์ตามประเภทย่อยของสหกรณ์ พบว่า

สหกรณ์ร้านค้าโรงพยาบาล มีทุนสำรองมากที่สุด 143.82 ล้านบาท หรือร้อยละ 44.99 รองลงมาเป็นทุนสะสมตามข้อบังคับ ระเบียบและอื่น ๆ 77.35 ล้านบาท หรือร้อยละ 24.20 และทุนเรือนหุ้น 67.79 ล้านบาท หรือร้อยละ 21.20



สหกรณ์ร้านค้าวิทยาลัยอาชีวศึกษา มีทุนสำรองมากที่สุด 30.00 ล้านบาท หรือร้อยละ 62.47 รองลงมาเป็นทุนสะสมตามข้อบังคับ ระเบียบและอื่น ๆ 14.25 ล้านบาท หรือร้อยละ 29.68 และมีกำไรสุทธิประจำปี 1.90 ล้านบาท หรือร้อยละ 3.96

สหกรณ์ร้านค้าทหาร มีทุนสำรองมากที่สุด 62.22 ล้านบาท หรือร้อยละ 57.13 รองลงมาเป็นทุนสะสมตามข้อบังคับ ระเบียบและอื่น ๆ 29.88 ล้านบาท หรือร้อยละ 27.44 และทุนเรือนหุ้น 23.22 ล้านบาท หรือร้อยละ 21.32

สหกรณ์ร้านค้าสถาบันราชภัฏ มีทุนสำรองมากที่สุด 17.15 ล้านบาท หรือร้อยละ 43.47 รองลงมาเป็นทุนสะสมตามข้อบังคับ ระเบียบและอื่น ๆ 11.78 ล้านบาท หรือร้อยละ 29.86 และทุนเรือนหุ้น 6.68 ล้านบาท หรือร้อยละ 16.93

สหกรณ์ร้านค้ามหาวิทยาลัย มีทุนสำรองมากที่สุด 76.58 ล้านบาท หรือร้อยละ 57.86 รองลงมาเป็นทุนสะสมตามข้อบังคับ ระเบียบและอื่น ๆ 27.24 ล้านบาท หรือร้อยละ 20.58 และทุนเรือนหุ้น 25.78 ล้านบาท หรือร้อยละ 19.48

สหกรณ์ร้านค้าสำนักงานประถมศึกษา มีทุนเรือนหุ้นมากที่สุด 6.80 ล้านบาท หรือร้อยละ 53.67 รองลงมาเป็นทุนสำรอง 3.84 ล้านบาท หรือร้อยละ 30.31 และทุนสะสมตามข้อบังคับ ระเบียบและอื่น ๆ 1.23 ล้านบาท หรือร้อยละ 9.71

สหกรณ์ร้านค้าส่วนราชการ มีทุนสะสมตามข้อบังคับ ระเบียบและอื่น ๆ มากที่สุด 13.88 ล้านบาท หรือร้อยละ 47.90 รองลงมาเป็นทุนสำรอง 13.65 ล้านบาท หรือร้อยละ 47.10 และทุนเรือนหุ้น 4.81 ล้านบาท หรือร้อยละ 16.60

สหกรณ์ร้านค้ารัฐวิสาหกิจ มีทุนสำรองมากที่สุด 112.21 ล้านบาท หรือร้อยละ 54.49 รองลงมาเป็นทุนสะสมตามข้อบังคับ ระเบียบและอื่น ๆ 59.72 ล้านบาท หรือร้อยละ 29.00 และทุนเรือนหุ้น 33.81 ล้านบาท หรือร้อยละ 16.42

สหกรณ์ร้านค้าตำรวจ มีทุนสำรองมากที่สุด 14.20 ล้านบาท หรือร้อยละ 51.19 รองลงมาเป็นทุนสะสมตามข้อบังคับ ระเบียบและอื่น ๆ 8.63 ล้านบาท หรือร้อยละ 31.11 และทุนเรือนหุ้น 4.00 ล้านบาท หรือร้อยละ 14.42

สหกรณ์ร้านค้าเอกชนและอื่น ๆ มีทุนสำรองมากที่สุด 293.87 ล้านบาท หรือร้อยละ 36.07 รองลงมาเป็นทุนสะสมตามข้อบังคับ ระเบียบและอื่น ๆ 250.67 ล้านบาท หรือร้อยละ 30.77 และส่วนเกินทุนจากการตีราคาสินทรัพย์ 123.96 ล้านบาท หรือร้อยละ 15.21





## 8. ภาวะเศรษฐกิจทางการเงิน

กรมตรวจบัญชีสหกรณ์ ได้ประยุกต์ใช้ CAMELS Analysis ในการวิเคราะห์ภาวะเศรษฐกิจทางการเงินของสหกรณ์ร้านค้า (ไม่รวมชุมนุมสหกรณ์) อย่างเป็นระบบและเป็นมาตรฐานเดียวกัน ดังนี้

### ภาวะเศรษฐกิจทางการเงินของสหกรณ์ร้านค้า (ไม่รวมชุมนุมสหกรณ์)

#### มิติที่ 1 ความเพียงพอของเงินทุนต่อความเสี่ยง

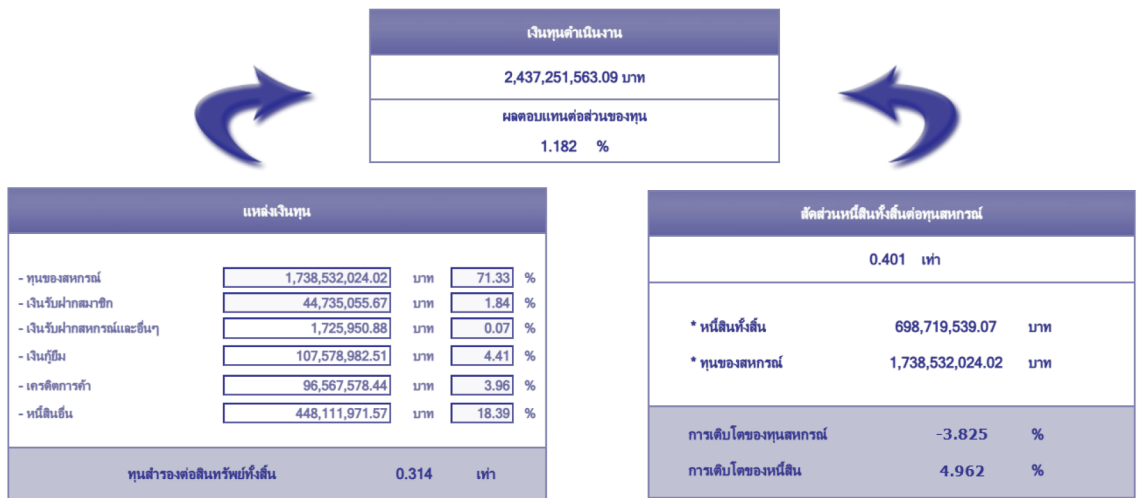

สหกรณ์ร้านค้ามีทุนดำเนินงานทั้งสิ้น 2,437.25 ล้านบาท ทุนดำเนินงานดังกล่าว ส่วนใหญ่เป็นทุนของสหกรณ์ 1,738.53 ล้านบาท หรือร้อยละ 71.33 ส่วนที่เหลือเป็นหนี้สิน 698.72 ล้านบาท หรือร้อยละ 28.67 ประกอบด้วย เงินรับฝากจากสมาชิก 44.74 ล้านบาท หรือร้อยละ 1.84 เงินรับฝากจากสหกรณ์และอื่น ๆ 1.72 ล้านบาท หรือร้อยละ 0.07 เงินกู้ยืม 107.58 ล้านบาท หรือร้อยละ 4.41 เครดิตการค้า 96.57 ล้านบาท หรือร้อยละ 3.96 และหนี้สินอื่น 448.11 ล้านบาท หรือร้อยละ 18.39 ของทุนดำเนินงานทั้งสิ้น พบว่าการจัดหาเงินทุนดังกล่าวมาจากการก่อหนี้และส่วนของทุน มีอัตราผลตอบแทนต่อส่วนของทุน ร้อยละ 1.18 แสดงให้เห็นว่าส่วนของทุนสหกรณ์ทุก 100 บาท มีความสามารถทำกำไร เท่ากับ 1.18 บาท ซึ่งส่วนของทุนสหกรณ์ร้านค้าส่วนใหญ่มาจากทุนสำรอง หากพิจารณาหนี้สินทั้งสิ้นต่อทุนสหกรณ์แล้ว มีอัตราส่วนหนี้สินทั้งสิ้นต่อทุน 0.40 เท่า แสดงว่า ทุนของสหกรณ์โดยรวมสามารถรองรับหนี้สินได้ทั้งจำนวน



## มิติที่ 2 คุณภาพของสินทรัพย์

สินทรัพย์	
2,437,251,563.09 บาท	
ผลตอบแทนต่อสินทรัพย์	
0.853 %	

การลงทุนในสินทรัพย์			
เงินสด/เงินฝากธนาคาร/ตค.	1,147,740,185.98	บาท	47.09 %
ลูกหนี้	345,024,912.37	บาท	14.16 %
(ค่าเผื่อหนี้สงสัยจะสูญ)	56,201,500.21	บาท	2.31 %
ที่ดิน/อาคาร/อุปกรณ์	548,898,149.82	บาท	22.52 %
หลักทรัพย์/ตราสาร	79,945,142.60	บาท	3.28 %
สินค้าและอื่นๆ	371,844,672.53	บาท	15.26 %
NPL/ให้ชำระไม่ได้ตามกำหนด	0.00	บาท	
หรืออัตราหนี้ค้างชำระ	-		%

อัตราหมุนของสินทรัพย์	
1.426 รอบ	
รายได้สุทธิหลัก	3,502,131,487.67 บาท
การเติบโตของสินทรัพย์	-1.460 %

สหกรณ์ร้านค้ามีสินทรัพย์ทั้งสิ้น 2,437.25 ล้านบาท นำไปลงทุนอยู่ในรูปของเงินสด/เงินฝากธนาคารและเงินฝากสหกรณ์อื่นมากที่สุด 1,147.74 ล้านบาท หรือร้อยละ 47.09 รองลงมาเป็นที่ดิน อาคาร และอุปกรณ์ 548.90 ล้านบาท หรือร้อยละ 22.52 ส่วนที่เหลือเป็นสินค้าและอื่น ๆ 371.85 ล้านบาท หรือร้อยละ 15.26 ลูกหนี้ - สุทธิ 288.82 ล้านบาท หรือร้อยละ 11.85 และหลักทรัพย์/ตราสาร 79.95 ล้านบาท หรือร้อยละ 3.28

สหกรณ์ร้านค้ามีอัตราส่วนด้านคุณภาพสินทรัพย์ ดังนี้

- อัตราการค้างชำระของลูกหนี้ **ไม่มี** แสดงว่าสหกรณ์ร้านค้าสามารถบริหารลูกหนี้อยู่ในเกณฑ์ดี และเก็บหนี้ได้ทั้งหมด ตามค่าระดับมาตรฐานของ CFSAWS:ss

- ผลตอบแทนต่อสินทรัพย์ ร้อยละ 0.85 แสดงว่าการใช้สินทรัพย์ของสหกรณ์ร้านค้าทุก 100 บาท ก่อให้เกิดกำไรจากการดำเนินงาน 0.85 บาท ซึ่งอัตราผลตอบแทนต่อสินทรัพย์ คือ อัตราส่วนที่แสดงให้เห็นว่า สหกรณ์สามารถบริหารสินทรัพย์ให้เกิดกำไรได้มากหรือน้อยเพียงใด และเป็นการตรวจสอบเบื้องต้นว่า สหกรณ์ได้ใช้ประโยชน์สินทรัพย์อย่างคุ้มค่าเต็มประสิทธิภาพจริงหรือไม่ โดยผลลัพธ์ที่ได้จากการคำนวณ ยิ่งมีค่ามากเท่าไร ยิ่งแสดงว่า กิจการสามารถใช้สินทรัพย์ได้อย่างคุ้มค่ามากเท่านั้น กล่าวคือ **ยิ่งมาก ยิ่งดี**

ดังนั้น สหกรณ์ร้านค้าควรมีการบริหารจัดการสินทรัพย์ของสหกรณ์ให้มีประสิทธิภาพ ก่อให้เกิดรายได้มากที่สุด และยังคงคำนึงถึงความเสี่ยงที่จะเกิดขึ้น

### มิติที่ 3 ชีตความสามารถในการบริหาร

โครงสร้างธุรกิจ			การบริหารจัดการ		
- จำนวนสมาชิก	593,772	คน			
- ธุรกิจสหกรณ์					
* ดินเชื่อ	0.00	บาท	0.00	%	
* รับฝากเงิน	1,746,751.58	บาท	0.05	%	
* จัดหาสินค้า	3,458,298,319.99	บาท	98.88	%	
* รวบรวมผลผลิต/แปรรูป	24,183,933.40	บาท	0.69	%	
* ให้บริการ	13,219,978.08	บาท	0.38	%	
มูลค่าธุรกิจรวม	3,497,448,983.05	บาท/ปี			
	291,454,081.92	บาท/เดือน			
การเติบโตของธุรกิจ	-2.078	%			



ขีดความสามารถ/สมรรถนะของคณะกรรมการและฝ่ายจัดการ

สหกรณ์ร้านค้ามีสมาชิกทั้งสิ้น 593,772 คน โดยสหกรณ์ดำเนินธุรกิจให้บริการแก่สมาชิก 5 ธุรกิจ มีมูลค่าธุรกิจรวม 3,497.45 ล้านบาท หรือ 291.45 ล้านบาทต่อเดือน ซึ่งธุรกิจจัดหาสินค้ามาจำหน่าย มีมูลค่าธุรกิจมากที่สุดถึง 3,458.30 ล้านบาท หรือร้อยละ 98.88 ของมูลค่าธุรกิจทั้งสิ้น รองลงมาเป็น ธุรกิจรวบรวมผลผลิตและแปรรูปผลิตผลการเกษตรและการผลิตสินค้า 24.18 ล้านบาท หรือร้อยละ 0.69 ส่วนที่เหลือเป็นธุรกิจให้บริการและส่งเสริมการเกษตร 13.22 ล้านบาท หรือร้อยละ 0.38 และธุรกิจรับฝากเงินมีมูลค่าธุรกิจน้อยสุด 1.75 ล้านบาท หรือร้อยละ 0.05 ของมูลค่าธุรกิจทั้งสิ้น



## มิติที่ 4 การทำกำไร



สหกรณ์ร้านค้ามีรายได้รวมทั้งสิ้น 3,637.42 ล้านบาท และมีค่าใช้จ่ายรวมทั้งสิ้น 3,616.45 ล้านบาท หรือร้อยละ 99.42 ของรายได้ทั้งสิ้น ทำให้สหกรณ์มีผลกำไรสุทธิ 20.97 ล้านบาท โดยมีอัตราส่วนทางการเงินด้านความสามารถในการทำกำไร ดังนี้

- อัตรากำไรสุทธิ ร้อยละ 0.60 แสดงว่าการดำเนินงานของสหกรณ์ร้านค้าเพื่อให้เกิดกำไรสุทธิจากรายได้ธุรกิจหลักทุก 100 บาท สามารถทำกำไรสุทธิ 0.60 บาท ซึ่งอัตรากำไรสุทธิเป็นการวัดอัตราส่วนทางการเงินระหว่างผลกำไรสุทธิกับรายได้ธุรกิจหลักซึ่งเป็นอัตราส่วนที่บ่งชี้ถึงความสามารถในการทำกำไรสุทธิของสหกรณ์ โดยกำไรสุทธิ คือ กำไรที่หักค่าใช้จ่ายทั้งหมดออกแล้ว หากค่าที่คำนวณได้สูงแสดงว่าความสามารถของการดำเนินงานของสหกรณ์มีคุณภาพมากทำให้สามารถทำกำไรได้ดี หากค่าที่คำนวณได้ต่ำ แสดงว่าสหกรณ์อาจมีปัญหาในการดำเนินงาน ทำให้ไม่ได้กำไรเท่าที่ควร

- อัตราค่าใช้จ่ายดำเนินงานต่อกำไรก่อนหักค่าใช้จ่ายดำเนินงาน ร้อยละ 94.40 ถือว่าอยู่ในเกณฑ์ควรปรับปรุง ตามค่าระดับมาตรฐานของ CFSAWS:ss เนื่องจากมีค่ามากกว่า 70.00 ส่งผลให้กำไรต่อสมาชิกโดยเฉลี่ย 35.31 บาทต่อคน เงินออมต่อสมาชิกโดยเฉลี่ย 562.30 บาทต่อคน และหนี้สินต่อสมาชิกโดยเฉลี่ย 481.86 บาทต่อคน

ดังนั้น สหกรณ์ร้านค้าควรลดต้นทุนและควบคุมค่าใช้จ่าย และพิจารณานำเงินไปลงทุนเพื่อสร้างรายได้และผลตอบแทนกลับสู่สมาชิก ในการแก้ปัญหาที่สหกรณ์ต้องใช้ระดับการวิเคราะห์และติดตามในรายละเอียดให้มากที่สุด

## มิติที่ 5 สภาพคล่อง

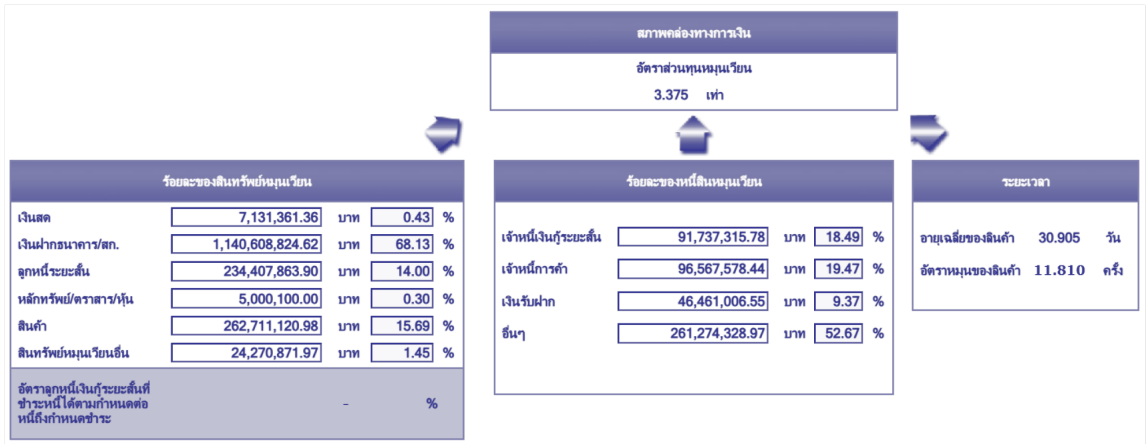

สหกรณ์ร้านค้าลงทุนในสินทรัพย์หมุนเวียน 1,674.13 ล้านบาท และมีหนี้สินหมุนเวียน 496.04 ล้านบาท เมื่อพิจารณาส่วนประกอบของสินทรัพย์หมุนเวียนแล้วจะเห็นว่า ส่วนใหญ่เป็นเงินฝากธนาคาร/เงินฝากสหกรณ์อื่น 1,140.61 ล้านบาท หรือร้อยละ 68.13 ของสินทรัพย์หมุนเวียนทั้งสิ้น รองลงมาเป็นสินค้าคงเหลือ 262.71 ล้านบาท หรือร้อยละ 15.69 ส่วนที่เหลือเป็นลูกหนี้ระยะสั้น 234.41 ล้านบาท หรือร้อยละ 14.00 สินทรัพย์หมุนเวียนอื่น 24.27 ล้านบาท หรือร้อยละ 1.45 เงินสด 7.13 ล้านบาท หรือร้อยละ 0.43 และลงทุนในหลักทรัพย์/ตราสาร/หุ้น 5.00 ล้านบาท หรือร้อยละ 0.30 ของสินทรัพย์หมุนเวียนทั้งสิ้น เมื่อพิจารณาจะเห็นได้ว่า เงินทุนของสหกรณ์ร้านค้าอยู่ในรูปของเงินฝากเป็นส่วนใหญ่ ซึ่งเป็นสินทรัพย์ที่มีสภาพคล่องทางการเงินสูง แต่การมีสินทรัพย์สภาพคล่องมากเกินไปจนความจำเป็นอาจทำให้สหกรณ์เสียโอกาสในการลงทุนสร้างผลตอบแทนที่เพิ่มขึ้นได้ ดังนั้น สหกรณ์จึงควรพิจารณานำสินทรัพย์สภาพคล่องส่วนที่เหลือนั้นไปดำเนินงานหรือลงทุนเพื่อสร้างรายได้และผลตอบแทนแก่สมาชิก โดยต้องคำนึงถึงความเสี่ยงที่อาจเกิดขึ้นในอนาคต

ในส่วนของหนี้สินหมุนเวียน ส่วนใหญ่เป็นหนี้สินหมุนเวียนอื่น ๆ 261.27 ล้านบาท หรือร้อยละ 52.67 ของทุนดำเนินงานทั้งสิ้น รองลงมาเป็นเจ้าหนี้การค้า 96.57 ล้านบาท หรือร้อยละ 19.47 ส่วนที่เหลือเป็นเจ้าหนี้เงินกู้ระยะสั้น 91.74 ล้านบาท หรือร้อยละ 18.49 และเงินรับฝาก 46.46 ล้านบาท หรือร้อยละ 9.37 ของทุนดำเนินงานทั้งสิ้น

ในภาพรวมสหกรณ์ร้านค้าสามารถบริหารสินค้า โดยมีอัตราการหมุนเวียน 11.81 ครั้ง และสินค้ามีอายุเฉลี่ย 30.91 วัน หากวิเคราะห์ห้อตราส่วนสินทรัพย์หมุนเวียนต่อหนี้สินหมุนเวียน 3.38 เท่า จะเห็นได้ว่าสหกรณ์สามารถชำระหนี้ระยะสั้นได้เป็นอย่างดี เนื่องจากมีสินทรัพย์หมุนเวียนมากกว่าหนี้สินหมุนเวียน อย่างไรก็ตามการบริหารจัดการลูกหนี้ให้มีการชำระหนี้ได้ตามกำหนดสัญญา และการบริหารจัดการสินค้าให้มีประสิทธิภาพอย่างต่อเนื่อง เพื่อรักษาสภาพคล่องทางการเงินของสหกรณ์





## มิติที่ 6 ผลกระทบของรัฐกิจ



สหกรณ์ร้านค้ามีปัจจัยเสี่ยงหลายด้านที่มีผลกระทบกับการดำเนินงานและการขยายตัวของธุรกิจ ในปัจจุบันสหกรณ์ร้านค้าต้องประสบปัญหาด้านการแข่งขันกับร้านสะดวกซื้อและห้างสรรพสินค้า ซึ่งเป็นคู่แข่งสำคัญ กลยุทธ์ที่จำเป็นในการแก้ปัญหาคือ การลดต้นทุนสินค้า อาจจำเป็นต้องใช้วิธีการสั่งซื้อสินค้าในปริมาณมาก แต่จะมีความเสี่ยงเกี่ยวกับสินค้าหมดอายุและการเสื่อมคุณภาพ ดังนั้นสหกรณ์ร้านค้าอาจใช้จุดแข็งด้านเงินทุน โดยการพัฒนารูปแบบการให้บริการจัดหาสินค้าที่ตรงกับความต้องการของสมาชิกมาจำหน่าย บริหารต้นทุน และควบคุมค่าใช้จ่ายให้เหมาะสม และกำหนดนโยบายส่งเสริมการขายต่าง ๆ รวมถึงสร้างความเชื่อมั่นและความศรัทธาในระบบสหกรณ์ เพื่อโน้มน้าวให้สมาชิกมีส่วนร่วมในการทำธุรกิจกับสหกรณ์เพิ่มขึ้น



# ความพร้อมในการวิเคราะห์และเชื่อมโยง CAMEL

ระดับเทียบเคียงกับอัตราส่วนมาตรฐานทางการเงินของสหกรณ์และกลุ่มเกษตรกร					
หนี้สินต่อทุน(เท่า)	ทุนสำรองต่อสินทรัพย์(เท่า)	ผลตอบแทนต่อสินทรัพย์(%)	ค่าใช้จ่ายดำเนินงานต่อกำไร(%) (ก่อนหักค่าใช้จ่ายดำเนินงาน)	ลูกหนี้ระยะสั้นที่ชำระได้ ตามกำหนด(%)	อัตราหมุนของสินค้า(ครั้ง)
0.401	0.314	0.853	94.401	-	11.810

GRRGR 62202

### ระดับวิเคราะห์เพื่อเฝ้าระวัง

- ระดับวิเคราะห์และเฝ้าระวังปกติ
- ระดับวิเคราะห์และเฝ้าระวังมากขึ้น
- ระดับวิเคราะห์และเฝ้าระวังพิเศษ
- ระดับวิเคราะห์และเฝ้าระวังพิเศษเร่งด่วน

### การเตรียมความพร้อมในการวิเคราะห์

เป็นระดับวิเคราะห์เพื่อเฝ้าระวังเป็นพิเศษ ต้องวิเคราะห์ให้ชัดเจนว่ามีปัญหาด้านใดของ CAMELS รุนแรงหรือไม่ รวมทั้งหาสาเหตุคืออะไร และมีความจำเป็นที่ต้องแก้ไขปรับปรุงอย่างรวดเร็วหรือไม่

---

### ความถี่ของการวิเคราะห์ในแต่ละด้าน

C A E L

ผลการวิเคราะห์พบว่า สหกรณ์ร้านค้า มีความคุ้มค่าในการใช้สินทรัพย์และขนาดความรุนแรงค่าใช้จ่ายดำเนินงานส่งผลกระทบต่อสภาพสินทรัพย์และการทำกำไร รวมทั้งมีอุปสรรคในการบริหารจัดการสินค้าคงเหลือซึ่งส่งผลกระทบต่อผลผลิต

หมายเหตุ : เครื่องหมาย ● หมายถึง วิเคราะห์และติดตามทั่วไป  
● หมายถึง วิเคราะห์และติดตามในรายละเอียดมากขึ้น  
● หมายถึง วิเคราะห์และติดตามในรายละเอียดมากที่สุด

## ระดับวิเคราะห์เพื่อเฝ้าระวัง

สหกรณ์ร้านค้า (ไม่รวมชุมนุมสหกรณ์) ที่รวบรวมข้อมูลทางการเงินจากระบบสารสนเทศทางการเงินของสหกรณ์และกลุ่มเกษตรกร ที่ผู้สอบบัญชีได้แสดงความเห็นต้องการเงินเสร็จเรียบร้อยแล้ว ประจำปี 2566 มีระดับเทียบเคียงกับอัตราส่วนมาตรฐานทางการเงิน ดังนี้

1. หนี้สินต่อทุนอยู่ที่ระดับ “ดี”
2. ทุนสำรองต่อสินทรัพย์อยู่ที่ระดับ “ดี”
3. ผลตอบแทนต่อสินทรัพย์อยู่ที่ระดับ “ควรปรับปรุง”
4. ค่าใช้จ่ายดำเนินงานต่อ (กำไรก่อนหักค่าใช้จ่ายดำเนินงาน) อยู่ที่ระดับ “ควรปรับปรุง”
5. ไม่มีลูกหนี้ระยะสั้นที่ชำระหนี้ได้ตามกำหนด
6. อัตราหมุนของสินค้าอยู่ที่ระดับ “ควรปรับปรุง”

โดยเป็นผลให้ภาพรวมสำหรับระดับวิเคราะห์เพื่อเฝ้าระวังอยู่ที่ระดับ “พิเศษ” ดังนั้นผู้บริหารสหกรณ์ต้องวิเคราะห์ให้ชัดเจนว่ามีปัญหาด้านใดของ CAMELS รุนแรงหรือไม่ รวมทั้งหาสาเหตุคืออะไร และมีความจำเป็นที่ต้องแก้ไขปรับปรุงอย่างรวดเร็วหรือไม่



## ความลึกของการวิเคราะห์ในแต่ละด้าน จำแนกได้ดังนี้

1. ความเพียงพอของเงินทุนต่อความเสี่ยง  
อยู่ในระดับ วิเคราะห์และติดตามทั่วไป
2. คุณภาพของสินทรัพย์  
อยู่ในระดับ วิเคราะห์และติดตามในรายละเอียดให้มากที่สุด
3. ความสามารถในการทำกำไร  
อยู่ในระดับ วิเคราะห์และติดตามในรายละเอียดให้มากที่สุด
4. สภาพคล่องทางการเงิน  
อยู่ในระดับ วิเคราะห์และติดตามในรายละเอียดให้มากขึ้น

ผลการชี้วัดสถานการณ์ทางการเงินของสหกรณ์ร้านค้า (ไม่รวมชุมนุมสหกรณ์) ที่ผู้สอบบัญชีแสดงความเห็นต่องบการเงินได้ จำนวน 98 แห่ง จำแนกเป็น 4 ระดับ ดังนี้

ระดับวิเคราะห์และเฝ้าระวังปกติ 17 แห่ง หรือร้อยละ 17.35 ในจำนวนนี้สหกรณ์ต้องพิจารณาถึงความสามารถในการพัฒนาที่เกิดขึ้นว่าเป็นไปอย่างต่อเนื่องหรือไม่ อาจมีด้านใดด้านหนึ่งของการวิเคราะห์แนวโน้มการเปลี่ยนแปลงปัจจัยพื้นฐานทางการเงิน ที่ต้องพัฒนาให้ดีขึ้นกว่าเดิมอีกก็ได้

ระดับวิเคราะห์และเฝ้าระวังมากขึ้น 23 แห่ง หรือร้อยละ 23.47 ในจำนวนนี้สหกรณ์ต้องพิจารณาถึงความสามารถในการพัฒนาที่เกิดขึ้นว่าเป็นไปอย่างต่อเนื่องหรือไม่ อาจมีด้านใดด้านหนึ่งหรือสองด้านของการวิเคราะห์แนวโน้มการเปลี่ยนแปลงปัจจัยพื้นฐานทางการเงิน ที่ต้องพัฒนาให้มากขึ้นและดีกว่าเดิมก็ได้

ระดับวิเคราะห์และเฝ้าระวังพิเศษ 57 แห่ง หรือร้อยละ 58.16 ในจำนวนนี้สหกรณ์ ต้องวิเคราะห์ให้ชัดเจนว่ามีปัญหาด้านใดของการวิเคราะห์แนวโน้มการเปลี่ยนแปลงปัจจัยพื้นฐานทางการเงินว่ารุนแรงหรือไม่ รวมทั้งหาสาเหตุและความจำเป็นที่ต้องแก้ไขปรับปรุงอย่างรวดเร็วหรือไม่

ระดับวิเคราะห์และเฝ้าระวังพิเศษเร่งด่วน 1 แห่ง หรือร้อยละ 1.02 ในจำนวนนี้สหกรณ์ต้องวิเคราะห์ให้ชัดเจนว่ามีปัญหาด้านใดของการวิเคราะห์แนวโน้มการเปลี่ยนแปลงปัจจัยพื้นฐานทางการเงินว่ารุนแรงหรือไม่ รวมทั้งหาสาเหตุและความจำเป็นที่ต้องแก้ไขปรับปรุงอย่างรวดเร็วหรือไม่



## ตารางที่ 14 อัตราส่วนทางการเงินของสหกรณ์ร้านค้า ปี 2566

มิติ / อัตราส่วนทางการเงิน	หน่วยวัด	ปี 2566	CFSAWS:ss
<b>มิติที่ 1 ความเพียงพอของเงินทุนต่อความเสี่ยง</b>			
1.1 อัตราส่วนหนี้สินต่อทุน	เท่า	0.40	ดี (น้อยกว่า 0.50)
1.2 อัตราส่วนทุนสำรองต่อสินทรัพย์	เท่า	0.31	ดี (มากกว่า 0.25)
1.3 อัตราการเติบโตของสหกรณ์	%	(3.83)	
1.4 อัตราการเติบโตของหนี้	%	4.96	
1.5 อัตราผลตอบแทนต่อส่วนของทุน	%	1.18	
<b>มิติที่ 2 คุณภาพของสินทรัพย์</b>			
2.1 อัตราการค้างชำระของลูกค้า	%	-	
2.2 อัตราหมุนของสินทรัพย์	รอบ	1.43	
2.3 อัตราผลตอบแทนต่อสินทรัพย์	%	0.85	ควรปรับปรุง (น้อยกว่า 4.00)
2.4 อัตราการเติบโตของสินทรัพย์	%	(1.46)	
<b>มิติที่ 3 ชีตความสามารถในการบริหาร</b>			
3.1 อัตราการเติบโตของธุรกิจ	%	(2.08)	
<b>มิติที่ 4 การทำกำไร</b>			
4.1 กำไรต่อสมาชิก	บาท/คน	35.31	
4.2 เงินออมต่อสมาชิก	บาท/คน	562.30	
4.3 หนี้สินต่อสมาชิก	บาท/คน	481.86	
4.4 อัตราค่าใช้จ่ายดำเนินงานต่อกำไร (ก่อนหักค่าใช้จ่ายดำเนินงาน)	%	94.40	ควรปรับปรุง (มากกว่า 70.00)
4.5 อัตราการเติบโตของทุนสำรอง	%	(3.91)	
4.6 อัตราการเติบโตของทุนสะสมอื่น ๆ	%	(58.91)	
4.7 อัตราการเติบโตของกำไรสุทธิ	%	0.60	
4.8 อัตรากำไรสุทธิ*	%	35.31	
<b>มิติที่ 5 สภาพคล่อง</b>			
5.1 อัตราส่วนทุนหมุนเวียน	เท่า	3.38	
5.2 อัตราหมุนของสินค้า	ครั้ง	11.81	ควรปรับปรุง (น้อยกว่า 12.25)
5.3 อายุเฉลี่ยของสินค้า	วัน	30.91	
5.4 อัตราลูกหนี้ระยะสั้นที่ชำระได้ตามกำหนด	%	-	

หมายเหตุ \*อัตรากำไรสุทธิ คำนวณจากกำไรสุทธิ หารด้วยรายได้จากการขาย/บริหาร และคูณด้วย 100



## ข้อเสนอแนะ

รายงานผลการดำเนินงานและฐานะการเงินของสหกรณ์ร้านค้าสามารถสะท้อนภาพการบริหารงานของสหกรณ์ โดยเป็นข้อเสนอแนะให้กับผู้บริหารหรือคณะกรรมการทราบเพื่อเพิ่มประสิทธิภาพในการบริหารจัดการทางการเงิน รวมทั้ง การวางแผนในการพัฒนาปรับปรุงและติดตามการแก้ไขปัญหาที่อาจเกิดขึ้น การเพิ่มความระมัดระวังในการดำเนินธุรกิจ และสร้างความเข้มแข็งมั่นคงทางการเงิน ดังนี้

1. สหกรณ์ร้านค้าควรพิจารณาหาแนวทางในการลดต้นทุนและลดภาระค่าใช้จ่ายดำเนินงานที่ไม่จำเป็น เพื่อให้สหกรณ์สามารถดำเนินธุรกิจให้เติบโตส่งผลตอบแทนกลับคืนสู่สมาชิก
2. สหกรณ์ร้านค้าอาจพิจารณาวางแผนนำสินทรัพย์สภาพคล่องอย่างเช่น เงินฝากธนาคาร และเงินฝากสหกรณ์อื่น ไปลงทุนเพื่อสร้างรายได้และผลตอบแทนให้ได้มากกว่าดอกเบี้ยเงินฝาก
3. สหกรณ์ควรมีระบบการควบคุมภายในเพื่อตรวจสอบติดตามการใช้จ่ายของสหกรณ์ให้เหมาะสมสอดคล้องกับรายได้ของสหกรณ์อย่างใกล้ชิดเข้มงวด
4. ควรมีการเชื่อมโยงเครือข่ายระหว่างสหกรณ์ในการจัดหาสินค้ามาจำหน่าย อุปกรณ์การผลิต จัดหาตลาดกลางในการจำหน่ายสินค้า เพื่อเป็นการลดต้นทุน เพิ่มรายได้ ส่งผลกำไรต่อสมาชิก รวมทั้งการนำหลักเศรษฐกิจพอเพียงมาปรับใช้ในการดำเนินธุรกิจของสหกรณ์ต่อไป
5. แนะนำให้ผู้บริหารของสหกรณ์ร้านค้า ใช้เครื่องมือทางการเงินในการวิเคราะห์เฝ้าระวังและเตือนภัยทางการเงิน CFSAWS : ss เพื่อนำผลที่ได้จากการวิเคราะห์มาพิจารณาหาแนวทางในการวางแผนและปรับปรุงแก้ไขปัญหาล่วงหน้าและไปในทิศทางที่ถูกต้อง เพื่อรองรับความเสี่ยงที่อาจเกิดขึ้น
6. สหกรณ์ร้านค้ามีอัตราหมุนของสินค้า 11.81 ครั้ง ทำให้อายุเฉลี่ยของสินค้าอยู่ที่ 30.91 วัน สหกรณ์ควรพิจารณาสินค้าที่ค้างอยู่ในคลังสินค้าที่เกินกว่าอายุเฉลี่ยเนื่องจากสินค้าเหล่านี้มีผลต่อต้นทุน สหกรณ์ควรนำเงินไปจัดหาสินค้ามาจำหน่ายที่ซื้อขาย ขายคล่อง
7. สหกรณ์ร้านค้าอาจต้องพัฒนารูปแบบการให้บริการเพื่อให้ทันต่อพฤติกรรมของผู้บริโภค เช่น การจัดหาสินค้าที่ตรงกับความต้องการของสมาชิก การกำหนดนโยบายเพื่อส่งเสริมการขายต่าง ๆ หรือรูปแบบการชำระเงินผ่านแอปพลิเคชันของธนาคารแทนการรับชำระเงินสดเพียงอย่างเดียว เพื่อให้สหกรณ์ร้านค้าสามารถดำเนินธุรกิจให้มีผลกำไรที่สูงขึ้น

รายงานผลการดำเนินงานและฐานะการเงิน

# สหกรณ์บริการ



# รายงานผลการดำเนินงานและฐานะการเงิน สหกรณ์บริการ

## บทสรุป

สหกรณ์บริการ (ไม่รวมชุมนุมสหกรณ์) ที่มีสถานะดำเนินธุรกิจ ไม่ได้ดำเนินธุรกิจ และหยุดดำเนินธุรกิจ ซึ่งผู้สอบบัญชีแสดงความเห็นต่อการเงินเรียบร้อยแล้ว โดยรวบรวมข้อมูลทางการเงินจากระบบสารสนเทศทางการเงินของสหกรณ์และกลุ่มเกษตรกร ประมวลผลข้อมูล ณ วันที่ 30 กันยายน 2566 มีจำนวนทั้งสิ้น 798 แห่ง จำนวนสมาชิกรวมทั้งสิ้น 425,023 คน มีทุนดำเนินงานทั้งสิ้น 27,584.29 ล้านบาท ในปี 2566 ถึงแม้แหล่งที่มาของทุนดำเนินงานส่วนใหญ่จะมาจากการก่อหนี้ถึงร้อยละ 60.32 ของทุนดำเนินงานทั้งสิ้น แต่หากพิจารณาสัดส่วนที่มาของแหล่งเงินทุนภายในและเงินทุนภายนอกแล้ว พบว่า มาจากแหล่งเงินทุนภายใน ถึงร้อยละ 72.37 ประกอบด้วย ทุนของสหกรณ์ ร้อยละ 39.68 และเงินรับฝากจากสมาชิก ร้อยละ 32.69 ของทุนดำเนินงานทั้งสิ้น ส่วนที่เหลือมาจากแหล่งเงินทุนภายนอก ร้อยละ 27.63 ในจำนวนนี้เป็นเงินกู้ยืม ร้อยละ 16.87 ของทุนดำเนินงานทั้งสิ้น สำหรับแหล่งใช้ไปของทุนดำเนินงาน สหกรณ์นำเงินไปลงทุนในสินทรัพย์ในรูปของ ลูกหนี้ - สุทธิมากที่สุด ร้อยละ 71.65 ของสินทรัพย์ทั้งสิ้น ส่วนการลงทุนในที่ดิน อาคารและอุปกรณ์ - สุทธิ และสินค้าคงเหลือ ซึ่งเป็นสินทรัพย์ที่ก่อให้เกิดรายได้ มีการลงทุนร้อยละ 7.17 และร้อยละ 3.01 ของสินทรัพย์ทั้งสิ้น ตามลำดับ ดังนั้น สภาพคล่องทางการเงินของสหกรณ์จึงขึ้นอยู่กับการบริหารลูกหนี้เป็นสำคัญ

การดำเนินธุรกิจของสหกรณ์บริการ มีมูลค่าธุรกิจรวมทั้งสิ้น 18,271.51 ล้านบาท โดยดำเนินธุรกิจสินเชื่อมากที่สุด 8,873.89 ล้านบาท หรือร้อยละ 48.57 ของมูลค่าธุรกิจทั้งสิ้น รองลงมาเป็นธุรกิจรับฝากเงินมีมูลค่าทั้งสิ้น 5,071.13 ล้านบาท หรือร้อยละ 27.75 ธุรกิจจัดหาสินค้ามาจำหน่ายมีมูลค่าทั้งสิ้น 1,920.55 ล้านบาท หรือร้อยละ 10.51 ของมูลค่าธุรกิจทั้งสิ้น ส่วนที่เหลือเป็นธุรกิจรวบรวมผลิตผล ธุรกิจแปรรูปผลิตผลเกษตรและการผลิตสินค้า และธุรกิจให้บริการและส่งเสริมการเกษตร ผลการดำเนินงานโดยรวมมีรายได้ทั้งสิ้น 5,950.93 ล้านบาท มีค่าใช้จ่ายทั้งสิ้น 5,378.38 ล้านบาท หรือร้อยละ 90.38 ของรายได้ทั้งสิ้น ในปี 2566 รายได้ทั้งสิ้น ค่าใช้จ่ายทั้งสิ้น และกำไรสุทธิมีการขยายตัว แต่ค่าใช้จ่ายมีอัตราการขยายตัวที่มากกว่า ส่งผลให้มีอัตรากำไรสุทธิลดลงเหลือร้อยละ 9.62 (ปีก่อน ร้อยละ 12.35) สำหรับผลการดำเนินงานดังกล่าวของสหกรณ์ 798 แห่ง แยกเป็น 3 กรณี คือ 1) สหกรณ์ที่มีผลกำไรสุทธิ 582 แห่ง หรือร้อยละ 72.93 มูลค่ากำไรสุทธิทั้งสิ้น 665.86 ล้านบาท 2) สหกรณ์ที่ประสบผลขาดทุนสุทธิ 196 แห่ง หรือร้อยละ 24.56 มูลค่าขาดทุนสุทธิทั้งสิ้น 93.31 ล้านบาท และ

3) สหกรณ์จัดตั้งใหม่ยังไม่มีผลการดำเนินงาน 20 แห่ง หรือร้อยละ 2.51 ของสหกรณ์บริการทั้งสิ้น จึงส่งผลให้โดยรวมสหกรณ์มีกำไรสุทธิมูลค่าทั้งสิ้น 572.55 ล้านบาท ทั้งนี้ สหกรณ์บริการที่ประสบผลขาดทุนสุทธิ ควรวิเคราะห์ถึงสาเหตุและแก้ไขปัญหาให้ตรงประเด็น โดยอาจเกิดจากการที่สหกรณ์มีค่าใช้จ่ายคงที่ซึ่งมีเป็นจำนวนมาก ประกอบปริมาณธุรกิจมีรายได้ไม่เพียงพอกับค่าใช้จ่ายดังกล่าว นอกจากการบริหารต้นทุนและควบคุมค่าใช้จ่ายให้รัดกุม สหกรณ์ต้องวางแผนการให้บริการในปริมาณที่เหมาะสม เพื่อให้มีรายได้และผลตอบแทนเพียงพอกับค่าใช้จ่ายทั้งสิ้นต่อไป

## ผลการวิเคราะห์ข้อมูลทางการเงิน

ผลการดำเนินงานและฐานะการเงินของสหกรณ์บริการ ประจำปี 2566 เป็นรายงานสรุปผลการวิเคราะห์ข้อมูลทางการเงินในภาพรวมของสหกรณ์บริการ (ไม่รวมชุมนุมสหกรณ์) ที่มีสถานะดำเนินธุรกิจ ไม่ได้ดำเนินธุรกิจ และหยุดดำเนินธุรกิจ ซึ่งผู้สอบบัญชีแสดงความเห็นต่องบการเงินเรียบร้อยแล้ว โดยรวบรวมข้อมูลทางการเงินจากระบบสารสนเทศทางการเงินของสหกรณ์และกลุ่มเกษตรกร ประมวลผลข้อมูล ณ วันที่ 30 กันยายน 2566 มีรายละเอียดดังนี้

### 1. จำนวนสหกรณ์

สหกรณ์บริการมีทั้งสิ้น 798 แห่ง โดยที่สหกรณ์เคหสถานและชุมชนมีมากที่สุด 394 แห่ง หรือร้อยละ 49.38 รองลงมาเป็นสหกรณ์รถโดยสาร 196 แห่ง หรือร้อยละ 24.56 และสหกรณ์สาธารณูปโภคมีน้อยที่สุด 10 แห่ง หรือร้อยละ 1.25

ตารางที่ 1 จำนวนสหกรณ์บริการ จำแนกตามประเภทย่อยสหกรณ์ ปี 2565 - 2566

ประเภทย่อยของสหกรณ์บริการ	จำนวนสหกรณ์			
	ปี 2566		ปี 2565	
	แห่ง	ร้อยละ	แห่ง	ร้อยละ
เคหสถานและชุมชน	394	49.38	354	43.22
รถโดยสาร	196	24.56	202	24.66
อุตสาหกรรมในครัวเรือน	45	5.64	37	4.52
สาธารณูปโภค	10	1.25	8	0.98
บริการอื่น ๆ	153	19.17	218	26.62
<b>รวมทั้งสิ้น</b>	<b>798</b>	<b>100</b>	<b>819</b>	<b>100</b>





ภาพที่ 1 แสดงจำนวนสหกรณ์บริการในรอบ 5 ปี (ปี 2562 – 2566)

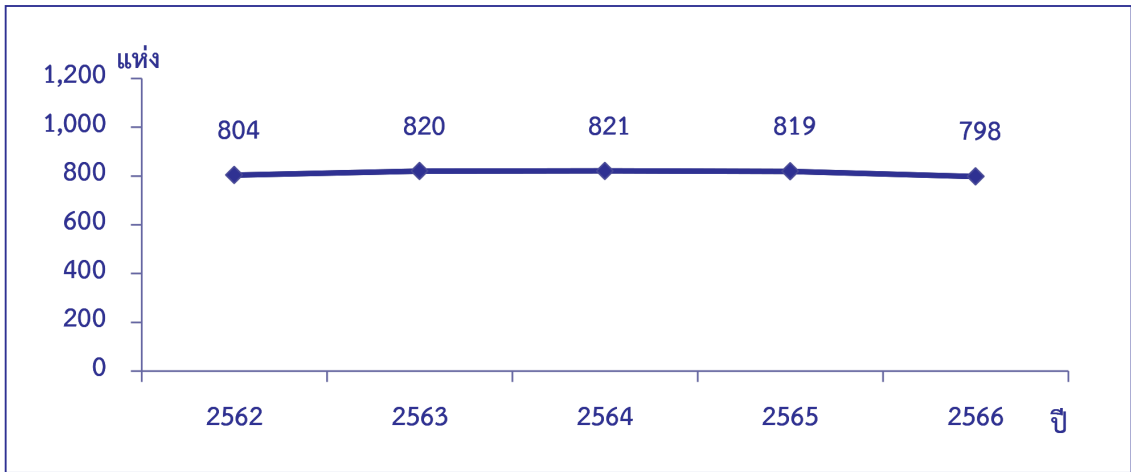

จำนวนสหกรณ์บริการในปี 2566 มี 798 แห่ง ซึ่งน้อยที่สุดในรอบ 5 ปี และลดลงจากปีก่อน 21 แห่ง



## 2. จำนวนสมาชิก

สหกรณ์บริการมีสมาชิกทั้งสิ้น 425,023 คน โดยที่สหกรณ์บริการอื่น ๆ มีสมาชิกมากที่สุด 281,156 คน หรือร้อยละ 66.15 รองลงมาเป็นสหกรณ์เคหสถานและชุมชน 77,302 คน หรือร้อยละ 18.19 และสหกรณ์อุตสาหกรรมในครัวเรือนมีน้อยที่สุด 5,575 คน หรือร้อยละ 1.31

ตารางที่ 2 จำนวนสมาชิกของสหกรณ์บริการ จำแนกตามประเภทย่อยสหกรณ์ ปี 2565 – 2566

ประเภทย่อยของสหกรณ์บริการ	จำนวนสหกรณ์			
	ปี 2566		ปี 2565	
	คน	ร้อยละ	คน	ร้อยละ
เคหสถานและชุมชน	77,302	18.19	79,065	17.94
รถโดยสาร	51,496	12.12	71,284	16.17
อุตสาหกรรมในครัวเรือน	5,575	1.31	5,838	1.32
สาธารณูปโภค	9,494	2.23	9,242	2.10
บริการอื่น ๆ	281,156	66.15	275,415	62.47
<b>รวมทั้งสิ้น</b>	<b>425,023</b>	<b>100</b>	<b>440,844</b>	<b>100</b>

ภาพที่ 2 แสดงจำนวนสมาชิกสหกรณ์บริการในรอบ 5 ปี (ปี 2562 – 2566)

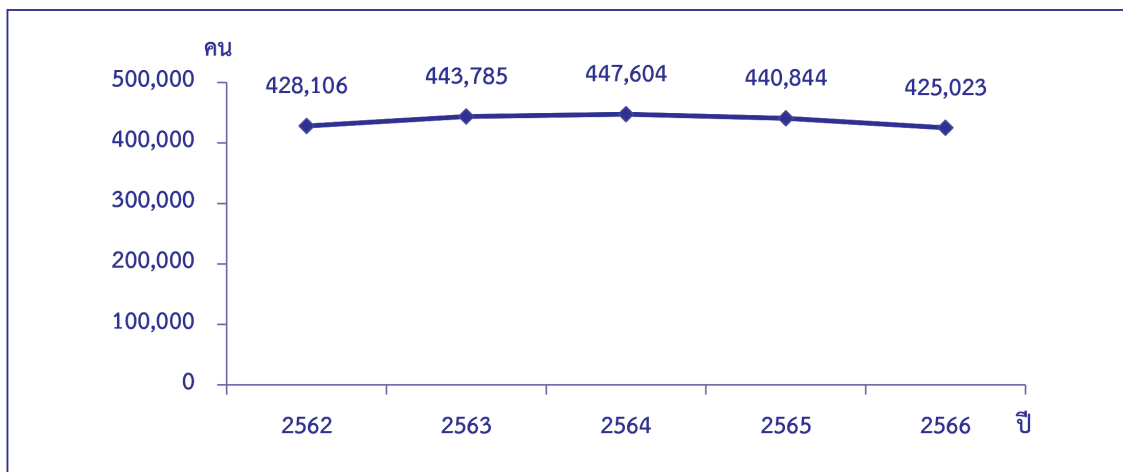

จำนวนสมาชิกสหกรณ์บริการในปี 2566 มี 425,023 คน ซึ่งน้อยที่สุดในรอบ 5 ปี และลดลงจากปีก่อน 15,821 คน



### 3. การถือหุ้นของสมาชิก

สมาชิกสหกรณ์บริการมีเงินสะสมค่าหุ้นทั้งสิ้น 7,905.09 ล้านบาท โดยที่สหกรณ์บริการอื่น ๆ มีเงินสะสมค่าหุ้นมากที่สุด 4,494.64 ล้านบาท หรือร้อยละ 56.86 รองลงมาเป็นสหกรณ์เคหสถานและชุมชน 2,876.93 ล้านบาท หรือร้อยละ 36.39 ส่วนสหกรณ์อุตสาหกรรมในครัวเรือนมีน้อยที่สุด 41.39 ล้านบาท หรือร้อยละ 0.52 ของเงินสะสมค่าหุ้นทั้งสิ้น

ตารางที่ 3 ทุนเรือนหุ้นของสมาชิกสหกรณ์บริการ จำแนกตามประเภทย่อยสหกรณ์ ปี 2565 - 2566

ประเภทย่อยของสหกรณ์บริการ	ทุนเรือนหุ้น			
	ปี 2566		ปี 2565	
	ล้านบาท	ร้อยละ	ล้านบาท	ร้อยละ
เคหสถานและชุมชน	2,876.93	36.39	2,620.87	34.91
รถโดยสาร	334.20	4.23	345.05	4.60
อุตสาหกรรมในครัวเรือน	41.39	0.52	42.67	0.57
สาธารณูปโภค	157.93	2.00	132.21	1.76
บริการอื่น ๆ	4,494.64	56.86	4,366.83	58.16
<b>รวมทั้งสิ้น</b>	<b>7,905.09</b>	<b>100</b>	<b>7,507.63</b>	<b>100</b>



ภาพที่ 3 แสดงทุนเรือนหุ้นของสมาชิกสหกรณ์บริการในรอบ 5 ปี (ปี 2562 – 2566)

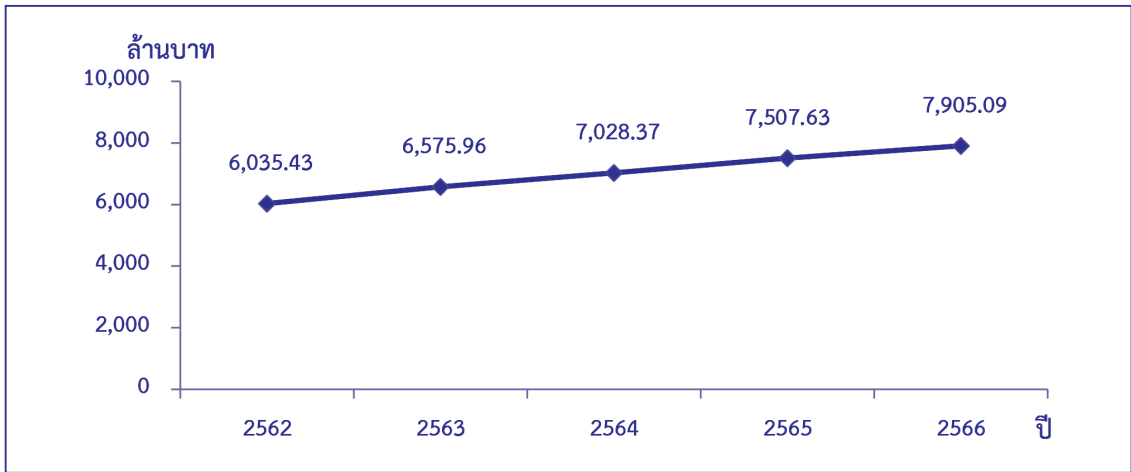

ในรอบ 5 ปี เงินสะสมค่าหุ้นของสหกรณ์บริการมีแนวโน้มเพิ่มขึ้นทุกปี โดยที่ปี 2566 มีเงินสะสมค่าหุ้น 7,905.09 ล้านบาท เพิ่มขึ้นจากปีก่อน 397.46 ล้านบาท



## 4. การบริหารเงินทุน

สหกรณ์บริการมีทุนดำเนินงานทั้งสิ้น 27,584.29 ล้านบาท เป็นทุนของสหกรณ์ 10,944.22 ล้านบาท หรือร้อยละ 39.68 และหนี้สินทั้งสิ้น 16,640.07 ล้านบาท หรือร้อยละ 60.32 โดยมีแหล่งที่มาของทุนดำเนินงานและแหล่งใช้ไปของทุนดำเนินงาน ดังนี้

### 4.1 แหล่งที่มาของทุนดำเนินงาน

แหล่งที่มาของทุนดำเนินงานของสหกรณ์บริการมีทั้งสิ้น 27,584.29 ล้านบาท โดยเป็นทุนของสหกรณ์ 10,944.22 ล้านบาท หรือร้อยละ 39.68 ของทุนดำเนินงานทั้งสิ้น เงินรับฝากจากสมาชิก 9,016.56 ล้านบาท หรือร้อยละ 32.69 เงินกู้ยืม 4,654.78 ล้านบาท หรือร้อยละ 16.87 และหนี้สินอื่น 1,855.27 ล้านบาท หรือ ร้อยละ 6.73 เงินรับฝากจากสหกรณ์อื่นและแหล่งอื่น ๆ 1,026.47 ล้านบาท หรือร้อยละ 3.72 และเจ้าหนี้การค้าและเช่าซื้อ 86.99 ล้านบาท หรือร้อยละ 0.31

#### ตารางที่ 4 แหล่งที่มาของทุนดำเนินงานของสหกรณ์บริการ จำแนกตามประเภทย่อยสหกรณ์ปี 2565 – 2566

ประเภทย่อย สหกรณ์บริการ	แหล่งที่มาของทุนดำเนินงาน (ล้านบาท)								
	ปี 2566								รวม แหล่งที่มา ของทุน ดำเนินงาน ปี 2565
	หนี้สิน						ทุนของ สหกรณ์	รวม แหล่งที่มา ของทุน ดำเนินงาน	
	เงิน รับฝาก จาก สมาชิก	เงิน รับฝากจาก สหกรณ์อื่น และแหล่ง อื่น ๆ	เงินกู้ยืม	เจ้าหนี้ การค้า และ เช่าซื้อ	หนี้สินอื่น	รวม หนี้สิน			
เคหสถานและชุมชน ร้อยละ	4,724.30 36.02	82.64 0.63	2,864.92 21.85	1.75 0.01	1,049.33 8.00	8,722.94 66.51	4,392.83 33.49	13,115.77 100	13,003.25
รถโดยสาร ร้อยละ	115.23 7.07	38.01 2.33	552.83 33.92	25.20 1.55	287.56 17.65	1,018.83 62.52	610.76 37.48	1,629.59 100	1,785.20
อุตสาหกรรมในครัวเรือน ร้อยละ	5.10 4.75		21.30 19.86	0.55 0.51	14.29 13.32	41.24 38.44	66.04 61.56	107.28 100	117.41
สาธารณูปโภค ร้อยละ	0.30 0.08	150.00 41.59			17.54 4.87	167.84 46.54	192.81 53.46	360.65 100	335.17
บริการอื่น ๆ ร้อยละ	4,171.63 33.72	755.82 6.11	1,215.73 9.83	59.49 0.48	486.55 3.93	6,689.22 54.07	5,681.78 45.93	12,371.00 100	12,082.30
รวมทั้งสิ้น ปี 2566 ร้อยละ	9,016.56 32.69	1,026.47 3.72	4,654.78 16.87	86.99 0.31	1,855.27 6.73	16,640.07 60.32	10,944.22 39.68	27,584.29 100	27,323.33
รวมทั้งสิ้น ปี 2565 ร้อยละ	8,416.65 30.80	955.41 3.50	5,014.89 18.35	90.64 0.33	2,307.80 8.45	16,785.39 61.43	10,537.94 38.57	27,323.33 100	

หากพิจารณาแหล่งที่มาของทุนดำเนินงานของสหกรณ์บริการ จำแนกตามประเภทย่อยสหกรณ์ พบว่า สหกรณ์เคหสถานและชุมชน มีทุนดำเนินงาน 13,115.77 ล้านบาท โดยเป็นเงินรับฝากจากสมาชิกมากที่สุด 4,724.30 ล้านบาท หรือร้อยละ 36.02 รองลงมาเป็นทุนของสหกรณ์ 4,392.83 ล้านบาท หรือร้อยละ 33.49 และเป็นเจ้าหนี้การค้าและเช่าซื้อน้อยที่สุด 1.75 ล้านบาท หรือร้อยละ 0.01

สหกรณ์รถโดยสาร มีทุนดำเนินงาน 1,629.59 ล้านบาท โดยเป็นทุนของสหกรณ์มากที่สุด 610.76 ล้านบาท หรือร้อยละ 37.48 รองลงมาเป็นเงินกู้ยืม 552.83 ล้านบาท หรือร้อยละ 33.92 และเป็นเจ้าหนี้การค้าและเช่าซื้อน้อยที่สุด 25.20 ล้านบาท หรือร้อยละ 1.55

สหกรณ์อุตสาหกรรมในครัวเรือน มีทุนดำเนินงาน 107.28 ล้านบาท โดยเป็นทุนของสหกรณ์มากที่สุด 66.04 ล้านบาท หรือร้อยละ 61.56 รองลงมาเป็นเงินกู้ยืม 21.30 ล้านบาท หรือร้อยละ 19.86 และเป็นเจ้าหนี้การค้าและเช่าซื้อน้อยที่สุด 0.55 ล้านบาท หรือร้อยละ 0.51

สหกรณ์สาธารณูปโภค มีทุนดำเนินงาน 360.65 ล้านบาท โดยเป็นทุนของสหกรณ์มากที่สุด 192.81 ล้านบาท หรือร้อยละ 53.46 รองลงมาเป็นเงินรับฝากจากสหกรณ์อื่นและแหล่งอื่น ๆ 150.00 ล้านบาท หรือร้อยละ 41.59 และเป็นเงินรับฝากจากสมาชิกน้อยที่สุด 0.30 ล้านบาท หรือร้อยละ 0.08



สหกรณ์บริการอื่น ๆ มีทุนดำเนินงาน 12,371.00 ล้านบาท โดยเป็นทุนของสหกรณ์มากที่สุด 5,681.78 ล้านบาท หรือร้อยละ 45.93 รองลงมาเป็นเงินรับฝากจากสมาชิก 4,171.63 ล้านบาท หรือร้อยละ 33.72 และเป็นเจ้าหนี้การค้าและเช่าซื้อน้อยที่สุด 59.49 ล้านบาท หรือร้อยละ 0.48

#### 4.2 แหล่งใช้ไปของทุนดำเนินงาน

แหล่งใช้ไปของทุนดำเนินงานสหกรณ์บริการ 27,584.29 ล้านบาท เป็นลูกหนี้ - สุทธิ 19,763.38 ล้านบาท หรือร้อยละ 71.65 ของทุนดำเนินงานทั้งสิ้น เงินสดและเงินฝากธนาคาร 2,535.66 ล้านบาท หรือร้อยละ 9.19 ที่ดิน อาคาร และอุปกรณ์ - สุทธิ 1,978.79 ล้านบาท หรือร้อยละ 7.17 สินทรัพย์อื่น 918.67 ล้านบาท หรือร้อยละ 3.33 สินค้าคงเหลือ 831.14 ล้านบาท หรือร้อยละ 3.01 เงินฝากสหกรณ์อื่น 760.27 ล้านบาท หรือ ร้อยละ 2.76 สินทรัพย์ไม่มีตัวตน 509.79 ล้านบาท หรือร้อยละ 1.85 และเงินลงทุน 286.59 ล้านบาท หรือร้อยละ 1.04

ตารางที่ 5 แหล่งใช้ไปของทุนดำเนินงานของสหกรณ์บริการ จำแนกตามประเภทย่อยสหกรณ์ ปี 2565 – 2566

ประเภทย่อย สหกรณ์บริการ	แหล่งใช้ไปของทุนดำเนินงาน (ล้านบาท)									
	ปี 2566									รวม แหล่งใช้ ไปของทุน ดำเนินงาน ปี 2565
	เงินสดและ เงินฝาก ธนาคาร	เงินฝาก สหกรณ์ อื่น	เงิน ลงทุน	ลูกหนี้ - สุทธิ	สินค้า คงเหลือ	ที่ดิน อาคาร และอุปกรณ์ - สุทธิ	สินทรัพย์ ไม่มีตัวตน	สินทรัพย์ อื่น	รวม แหล่งใช้ไป ของทุน ดำเนินงาน	
เคหสถานและชุมชน	1,098.85	43.30	37.22	10,677.56	303.41	619.50	11.05	324.88	13,115.77	13,003.25
ร้อยละ	8.38	0.33	0.28	81.41	2.31	4.72	0.09	2.48	100	
รถโดยสาร	320.52	33.25	6.61	828.81	29.10	274.10	4.32	132.88	1,629.59	1,785.20
ร้อยละ	19.67	2.04	0.41	50.86	1.79	16.82	0.26	8.15	100	
อุตสาหกรรมในครัวเรือน	17.41	2.97	0.08	48.56	3.55	30.78	0.27	3.66	107.28	117.41
ร้อยละ	16.23	2.77	0.07	45.27	3.31	28.69	0.25	3.41	100	
สาธารณูปโภค	62.08	13.19	64.08	169.64	0.16	38.32		13.18	360.65	335.17
ร้อยละ	17.21	3.66	17.77	47.04	0.04	10.63		3.65	100	
บริการอื่น ๆ	1,036.80	667.56	178.60	8,038.81	494.92	1,016.09	494.15	444.07	12,371.00	12,082.30
ร้อยละ	8.38	5.40	1.44	64.98	4.00	8.21	4.00	3.59	100	
<b>รวมทั้งสิ้น ปี 2566</b>	<b>2,535.66</b>	<b>760.27</b>	<b>286.59</b>	<b>19,763.38</b>	<b>831.14</b>	<b>1,978.79</b>	<b>509.79</b>	<b>918.67</b>	<b>27,584.29</b>	<b>27,323.33</b>
ร้อยละ	9.19	2.76	1.04	71.65	3.01	7.17	1.85	3.33	100	
<b>รวมทั้งสิ้น ปี 2565</b>	<b>2,901.86</b>	<b>749.12</b>	<b>415.98</b>	<b>18,835.25</b>	<b>706.42</b>	<b>2,191.99</b>	<b>546.56</b>	<b>976.15</b>	<b>27,323.33</b>	
ร้อยละ	10.62	2.74	1.52	68.94	2.59	8.02	2.00	3.57	100	

หากพิจารณาแหล่งใช้ไปของทุนดำเนินงานของสหกรณ์บริการ จำแนกตามประเภทย่อยสหกรณ์ พบว่า

สหกรณ์เคหสถานและชุมชน มีทุนดำเนินงาน 13,115.77 ล้านบาท โดยเป็นลูกหนี้ - สุทธิมากที่สุด 10,677.56 ล้านบาท หรือร้อยละ 81.41 รองลงมาเป็นเงินสดและเงินฝากธนาคาร 1,098.85 ล้านบาท หรือร้อยละ 8.38 และเป็นสินทรัพย์ไม่มีตัวตนน้อยที่สุด 11.05 ล้านบาท หรือร้อยละ 0.09

สหกรณ์รถโดยสาร มีทุนดำเนินงาน 1,629.59 ล้านบาท โดยเป็นลูกหนี้ - สุทธิมากที่สุด 828.81 ล้านบาท หรือร้อยละ 50.86 รองลงมาเป็นเงินสดและเงินฝากธนาคาร 320.52 ล้านบาท หรือร้อยละ 19.67 และเป็นสินทรัพย์ไม่มีตัวตนน้อยที่สุด 4.32 ล้านบาท หรือร้อยละ 0.26

สหกรณ์อุตสาหกรรมในครัวเรือน มีทุนดำเนินงาน 107.28 ล้านบาท โดยเป็นลูกหนี้ - สุทธิมากที่สุด 48.56 ล้านบาท หรือร้อยละ 45.27 รองลงมาเป็นที่ดิน อาคาร และอุปกรณ์ - สุทธิ 30.78 ล้านบาท หรือร้อยละ 28.69 และเป็นเงินลงทุนน้อยที่สุด 0.08 ล้านบาท หรือร้อยละ 0.07

สหกรณ์สาธารณูปโภค มีทุนดำเนินงาน 360.65 ล้านบาท โดยเป็นลูกหนี้ - สุทธิมากที่สุด 169.64 ล้านบาท หรือร้อยละ 47.04 รองลงมาเป็นเงินสดและเงินฝากธนาคาร 62.08 ล้านบาท หรือร้อยละ 17.21 และเป็นสินค้ำคงเหลือน้อยที่สุด 0.16 ล้านบาท หรือร้อยละ 0.04

สหกรณ์บริการอื่น ๆ มีทุนดำเนินงาน 12,371.00 ล้านบาท โดยเป็นลูกหนี้ - สุทธิมากที่สุด 8,038.81 ล้านบาท หรือร้อยละ 64.98 รองลงมาเป็นเงินสดและเงินฝากธนาคาร 1,036.80 ล้านบาท หรือร้อยละ 8.38 และเป็นเงินลงทุนน้อยที่สุด 178.60 ล้านบาท หรือร้อยละ 1.44



## 5. การดำเนินธุรกิจ

สหกรณ์บริการดำเนินธุรกิจ 6 ด้าน ได้แก่ ธุรกิจสินเชื่อ ธุรกิจรับฝากเงิน ธุรกิจจัดหาสินค้ามาจำหน่าย ธุรกิจรวบรวมผลผลิต ธุรกิจแปรรูปผลผลิตการเกษตรและการผลิตสินค้า และธุรกิจให้บริการและส่งเสริมการเกษตร มีมูลค่ารวมทั้งสิ้น 18,271.51 ล้านบาท ซึ่งมีรายละเอียดแต่ละธุรกิจ ดังนี้

**5.1 ธุรกิจสินเชื่อ** เป็นธุรกิจที่มีมูลค่ามากที่สุดของสหกรณ์บริการ 8,873.89 ล้านบาท หรือร้อยละ 48.57 ของมูลค่าธุรกิจทั้งสิ้น เกือบทั้งหมดเป็นการให้สมาชิกกู้ยืม โดยส่วนใหญ่กู้ไปซื้อสร้าง ปรับปรุงสิ่งปลูกสร้าง และเป็นค่าใช้จ่ายในครัวเรือน ซึ่งในการเรียกเก็บหนี้มีอัตราลูกหนี้ระยะสั้นที่ชำระได้ตามกำหนด ร้อยละ 87.68 ในภาพรวมสหกรณ์ควรเร่งรัดการเรียกเก็บหนี้ให้มากขึ้น



**5.2 ธุรกิจรับฝากเงิน** ซึ่งการรับฝากเงินเป็นแหล่งที่สามารถระดมเงินทุนโดยส่งเสริมให้สมาชิก รู้จักการออมเงิน โดยการสะสมและฝากเงินไว้กับสหกรณ์เพื่อไว้ใช้จ่ายในอนาคต ซึ่งสหกรณ์จะคำนวณ ดอกผลของเงินต้นที่ฝากไว้ตามอัตรา และเงื่อนไขของประเภทเงินฝาก การระดมเงินฝากของสหกรณ์ ยังเป็นอีกวิธีหนึ่งที่ทำให้สหกรณ์มีเงินทุนไว้หมุนเวียนในกิจการ ซึ่งจัดเป็นหนี้สินหมุนเวียนของสหกรณ์ โดยมีดอกเบี้ยที่เกิดขึ้นจ่ายให้กับสมาชิก ถือเป็นแหล่งเงินทุนที่ต้นทุนต่ำกว่าแหล่งอื่น โดยระหว่างปี มีมูลค่าธุรกิจ 5,071.13 ล้านบาท หรือร้อยละ 27.75 ของมูลค่าธุรกิจทั้งสิ้น ส่วนใหญ่เป็นการรับฝากเงิน จากสมาชิก โดยเป็นการฝากประเภทออมทรัพย์มากที่สุด

**5.3 ธุรกิจจัดหาสินค้ามาจำหน่าย** ซึ่งการจัดหาสินค้ามาจำหน่ายเป็นธุรกิจที่จัดขึ้นเพื่อแก้ปัญหา ให้สมาชิกหรือเกษตรกรสามารถซื้อสินค้าที่จะนำมาเป็นต้นทุนในการผลิต ตลอดจนเครื่องอุปโภคบริโภค ให้ได้ในราคาที่เหมาะสม ไม่ถูกเอารัดเอาเปรียบ จากพ่อค้าในด้านราคาและคุณภาพ อีกทั้งสมาชิก จะได้เงินเฉลี่ยคืนจากธุรกิจหากสหกรณ์มีผลกำไรจากการดำเนินงานในรอบปี ตามส่วนที่สมาชิก ได้ซื้อสินค้าจากสหกรณ์ โดยระหว่างปีมีมูลค่าธุรกิจ 1,920.55 ล้านบาท หรือร้อยละ 10.51 ของมูลค่า ธุรกิจทั้งสิ้น ส่วนใหญ่เป็นการจัดหาสินค้าทั่วไป และสินค้าประเภทน้ำมัน

**5.4 ธุรกิจรวบรวมผลผลิต** ซึ่งผลผลิตของสมาชิกที่ได้เก็บเกี่ยวแล้ว หากนำไปจำหน่ายให้พ่อค้า สมาชิกอาจถูกกดราคา ถูกเอาเปรียบในเรื่องการชั่ง ตวง วัด ดังนั้น สหกรณ์จึงเป็นแหล่งที่สามารถจะ รวบรวมผลผลิตของสมาชิก เพื่อเป็นผู้จัดการขายผลผลิตแทนสมาชิกแต่ผู้เดียว อันจะทำให้ได้ราคาดี และเหมาะสม เนื่องจากสหกรณ์มีอำนาจในการต่อรองราคากับพ่อค้าได้มากกว่าตัวของสมาชิกจะนำไป จำหน่ายเองโดยลำพัง โดยระหว่างปีมีมูลค่าธุรกิจ 1,684.09 ล้านบาท หรือร้อยละ 9.22 ของมูลค่าธุรกิจ ทั้งสิ้น สหกรณ์ควรพิจารณาถึงวัตถุประสงค์และความเหมาะสมของการดำเนินธุรกิจ เพื่อให้เกิดประโยชน์ สูงสุดแก่สมาชิกของสหกรณ์

**5.5 ธุรกิจแปรรูปผลผลิตผลการเกษตรและการผลิตสินค้า** การแปรรูปผลผลิตผลการเกษตรและ การผลิตสินค้า เป็นกิจกรรมหนึ่งที่มีจุดประสงค์เพื่อช่วยแก้ปัญหาในการประกอบอาชีพของสมาชิก เกิดจาก การที่สมาชิกเก็บรวบรวมผลผลิตแล้วนำไปแปรรูปให้เกิดมูลค่าเพิ่มขึ้นของผลผลิต เพื่อจะได้นำไปจำหน่าย ให้ได้ราคาที่ดีขึ้น โดยระหว่างปีมีมูลค่าธุรกิจ 48.45 ล้านบาท หรือร้อยละ 0.26 ของมูลค่าธุรกิจทั้งสิ้น

**5.6 ธุรกิจให้บริการและส่งเสริมการเกษตร** การให้บริการและส่งเสริมการเกษตร เป็นกิจกรรมหนึ่ง ที่มีจุดประสงค์เพื่อช่วยแก้ปัญหาในการประกอบอาชีพของสมาชิก โดยให้บริการต่าง ๆ ซึ่งมีค่าบริการ ในราคาพอสมควร โดยระหว่างปีมีมูลค่าธุรกิจ 673.40 ล้านบาท หรือร้อยละ 3.69 ของมูลค่าธุรกิจทั้งสิ้น

ตารางที่ 6 ประเภทธุรกิจของสหกรณ์บริการ จำแนกตามประเภทย่อยสหกรณ์ ปี 2565 – 2566

ประเภทย่อย สหกรณ์บริการ	ประเภทธุรกิจ (ล้านบาท)							รวม มูลค่าธุรกิจ ปี 2565
	ปี 2566							
	สินเชื่อ	รับ ฝากเงิน	จัดหา สินค้ามา จำหน่าย	รวบรวม ผลิตผล	แปรรูปผลิตผล การเกษตรและ การผลิตสินค้า	ให้บริการและ ส่งเสริม การเกษตร	รวมมูลค่า ธุรกิจ	
เคหสถานและชุมชน	3,646.40	856.40	217.57	2.38		76.49	4,799.24	3,247.27
ร้อยละ	75.98	17.85	4.53	0.05		1.59	100	
รถโดยสาร	344.88	38.20	404.80		3.17	105.83	896.88	596.62
ร้อยละ	38.45	4.26	45.14		0.35	11.80	100	
อุตสาหกรรมในครัวเรือน	47.01	1.43	17.63	7.34		1.78	75.19	75.00
ร้อยละ	62.52	1.90	23.45	9.76		2.37	100	
สาธารณูปโภค	95.83	0.02	0.70			115.40	211.95	166.01
ร้อยละ	45.21	0.01	0.33			54.45	100	
บริการอื่น ๆ	4,739.77	4,175.08	1,279.85	1,674.37	45.28	373.90	12,288.25	10,543.18
ร้อยละ	38.57	33.98	10.41	13.63	0.37	3.04	100	
<b>รวมทั้งสิ้น ปี 2566</b>	<b>8,873.89</b>	<b>5,071.13</b>	<b>1,920.55</b>	<b>1,684.09</b>	<b>48.45</b>	<b>673.40</b>	<b>18,271.51</b>	<b>14,628.08</b>
ร้อยละ	48.57	27.75	10.51	9.22	0.26	3.69	100	
<b>รวมทั้งสิ้น ปี 2565</b>	<b>7,232.26</b>	<b>4,919.03</b>	<b>1,846.37</b>	<b>11.18</b>	<b>51.47</b>	<b>567.77</b>	<b>14,628.08</b>	
ร้อยละ	49.44	33.63	12.62	0.08	0.35	3.88	100	

หากพิจารณาประเภทธุรกิจของสหกรณ์บริการ จำแนกตามประเภทย่อยสหกรณ์ พบว่า

สหกรณ์เคหสถานและชุมชน มีมูลค่าธุรกิจทั้งสิ้น 4,799.24 ล้านบาท โดยเป็นธุรกิจสินเชื่อมากที่สุด 3,646.40 ล้านบาท หรือร้อยละ 75.98 รองลงมาเป็นธุรกิจรับฝากเงิน 856.40 ล้านบาท หรือร้อยละ 17.85

สหกรณ์รถโดยสาร มีมูลค่าธุรกิจทั้งสิ้น 896.88 ล้านบาท โดยเป็นธุรกิจจัดหาสินค้ามาจำหน่ายมากที่สุด 404.80 ล้านบาท หรือร้อยละ 45.14 รองลงมาเป็นธุรกิจสินเชื่อ 344.88 ล้านบาท หรือร้อยละ 38.45

สหกรณ์อุตสาหกรรมในครัวเรือน มีมูลค่าธุรกิจทั้งสิ้น 75.19 ล้านบาท โดยเป็นธุรกิจสินเชื่อมากที่สุด 47.01 ล้านบาท หรือร้อยละ 62.52 รองลงมาเป็นธุรกิจจัดหาสินค้ามาจำหน่าย 17.63 ล้านบาท หรือร้อยละ 23.45

สหกรณ์สาธารณูปโภค มีมูลค่าธุรกิจทั้งสิ้น 211.95 ล้านบาท โดยเป็นธุรกิจให้บริการและส่งเสริมการเกษตรมากที่สุด 115.40 ล้านบาท หรือร้อยละ 54.45 รองลงมาเป็นธุรกิจสินเชื่อ 95.83 ล้านบาท หรือร้อยละ 45.21





สหกรณ์บริการอื่น ๆ มีมูลค่าธุรกิจทั้งสิ้น 12,288.25 ล้านบาท โดยเป็นธุรกิจสินเชื่อมากที่สุด 4,739.77 ล้านบาท หรือร้อยละ 38.57 รองลงมาเป็นธุรกิจรับฝากเงิน 4,175.08 ล้านบาท หรือร้อยละ 33.98

ภาพที่ 4 แสดงมูลค่าธุรกิจของสหกรณ์บริการในรอบ 5 ปี (ปี 2562 – 2566)

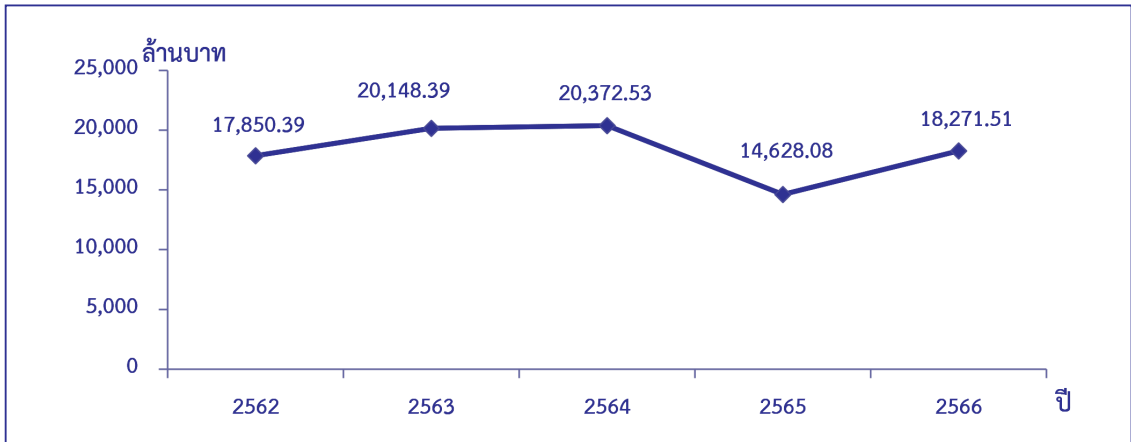

มูลค่าธุรกิจของสหกรณ์บริการในช่วง 5 ปี พบว่า ในภาพรวมมูลค่าธุรกิจของสหกรณ์ปี 2565 มีมูลค่าน้อยที่สุด โดยที่ปี 2566 เพิ่มขึ้นจากปีก่อน 3,643.43 ล้านบาท



## 6. ผลการดำเนินงาน

สหกรณ์บริการในภาพรวมมีรายได้ทั้งสิ้น 5,950.93 ล้านบาท มีค่าใช้จ่ายทั้งสิ้น 5,378.38 ล้านบาท ทำให้มีกำไรสุทธิ 572.55 ล้านบาท โดยมีรายละเอียดผลการดำเนินงาน มีดังนี้

### 6.1 รายได้

รายได้สหกรณ์บริการมีทั้งสิ้น 5,950.93 ล้านบาท รายได้ส่วนใหญ่เกิดจากธุรกิจหลัก 5,591.17 ล้านบาท หรือร้อยละ 93.95 ของรายได้ทั้งสิ้น รองลงมาเป็นรายได้อื่น ๆ 188.42 ล้านบาท หรือร้อยละ 3.17 และรายได้เฉพาะธุรกิจ 171.34 ล้านบาท หรือร้อยละ 2.88

### 6.2 ค่าใช้จ่าย

ค่าใช้จ่ายของสหกรณ์บริการมีทั้งสิ้น 5,378.38 ล้านบาท ค่าใช้จ่ายส่วนใหญ่เป็นต้นทุนธุรกิจ 4,268.87 ล้านบาท หรือร้อยละ 71.73 ของรายได้ทั้งสิ้น รองลงมาเป็นค่าใช้จ่ายในการดำเนินงาน 736.04 ล้านบาท หรือร้อยละ 12.37 ส่วนที่เหลือ 373.47 ล้านบาท หรือร้อยละ 6.28 เป็นค่าใช้จ่ายเฉพาะธุรกิจ

### 6.3 กำไร (ขาดทุน) สุทธิ

ผลการดำเนินงานในภาพรวม สหกรณ์บริการมีกำไรสุทธิ 572.55 ล้านบาท หรือร้อยละ 9.62 ของรายได้ทั้งสิ้น

**สรุป** ผลการดำเนินงานในภาพรวมสหกรณ์บริการที่รวบรวมข้อมูลได้ จำนวน 798 แห่ง ปรากฏผลการดำเนินงาน ดังนี้

- กำไรสุทธิ จำนวน 582 แห่ง มูลค่า 665.86 ล้านบาท
- ขาดทุนสุทธิ จำนวน 196 แห่ง มูลค่า 93.31 ล้านบาท
- ไม่มีผลการดำเนินงาน จำนวน 20 แห่ง

**ตารางที่ 7** ผลการดำเนินงานของสหกรณ์บริการ จำแนกตามประเภทย่อยสหกรณ์ ปี 2565 – 2566

ประเภทย่อย ของสหกรณ์บริการ	ผลการดำเนินงาน (ล้านบาท)									
	ปี 2566									กำไร (ขาดทุน) สุทธิ ปี 2565
	รายได้				ค่าใช้จ่าย				กำไร (ขาดทุน) สุทธิ	
	รายได้ ธุรกิจหลัก	รายได้ เฉพาะ ธุรกิจ	รายได้อื่น	รวมรายได้ ทั้งสิ้น	ต้นทุน ธุรกิจหลัก	ค่าใช้จ่าย เฉพาะ ธุรกิจ	ค่าใช้จ่าย ในการ ดำเนินงาน	รวม ค่าใช้จ่าย ทั้งสิ้น		
เคหสถานและชุมชน	847.51	81.60	42.86	971.97	432.70	94.97	162.61	690.28		
ร้อยละ	87.19	8.40	4.41	100	44.52	9.77	16.73	71.02	28.98	
รถโดยสาร	586.75	21.90	18.35	627.00	460.38	60.12	115.62	636.12	(9.12)	(30.79)
ร้อยละ	93.58	3.49	2.93	100	73.42	9.59	18.44	101.45	(1.45)	
อุตสาหกรรมในครัวเรือน	31.41	3.00	1.09	35.50	24.69	4.23	5.08	34.00	1.50	1.99
ร้อยละ	88.48	8.45	3.07	100	69.55	11.91	14.31	95.77	4.23	
สาธิตหมู่บ้าน	124.18	31.97	2.38	158.53	94.26	40.58	13.88	148.72	9.81	6.96
ร้อยละ	78.33	20.17	1.50	100	59.46	25.60	8.75	93.81	6.19	
บริการอื่น ๆ	4,001.32	32.87	123.74	4,157.93	3,256.84	173.57	438.85	3,869.26	288.67	214.12
ร้อยละ	96.23	0.79	2.98	100	78.33	4.17	10.56	93.06	6.94	
รวมทั้งสิ้น ปี 2566	5,591.17	171.34	188.42	5,950.93	4,268.87	373.47	736.04	5,378.38	572.55	503.43
ร้อยละ	93.95	2.88	3.17	100	71.73	6.28	12.37	90.38	9.62	
รวมทั้งสิ้น ปี 2565	3,641.45	171.24	263.81	4,076.50	2,427.57	363.40	782.10	3,573.07	503.43	
ร้อยละ	89.33	4.20	6.47	100	59.55	8.91	19.19	87.65	12.35	

หากพิจารณาผลการดำเนินงานของสหกรณ์บริการ จำแนกตามประเภทย่อยสหกรณ์ พบว่า

สหกรณ์เคหสถานและชุมชน มีรายได้รวมทั้งสิ้น 971.97 ล้านบาท มีค่าใช้จ่ายรวมทั้งสิ้น 690.28 ล้านบาท หรือร้อยละ 71.02 ของรายได้รวมทั้งสิ้น ทำให้ผลการดำเนินงานมีกำไรสุทธิ 28.98 ล้านบาท

สหกรณ์รถโดยสาร มีรายได้รวมทั้งสิ้น 627.00 ล้านบาท มีค่าใช้จ่ายรวมทั้งสิ้น 636.12 ล้านบาท หรือ ร้อยละ 101.45 ของรายได้รวมทั้งสิ้น ทำให้ผลการดำเนินงานประสบผลขาดทุนสุทธิ 9.12 ล้านบาท



สหกรณ์อุตสาหกรรมในครัวเรือน มีรายได้รวมทั้งสิ้น 35.50 ล้านบาท มีค่าใช้จ่ายรวมทั้งสิ้น 34.00 ล้านบาท หรือร้อยละ 95.77 ของรายได้รวมทั้งสิ้น ทำให้ผลการดำเนินงานมีกำไรสุทธิ 1.50 ล้านบาท

สหกรณ์สาธารณูปโภค มีรายได้รวมทั้งสิ้น 158.53 ล้านบาท มีค่าใช้จ่ายรวมทั้งสิ้น 148.72 ล้านบาท หรือร้อยละ 93.81 ของรายได้รวมทั้งสิ้น ทำให้ผลการดำเนินงานมีกำไรสุทธิ 9.81 ล้านบาท

สหกรณ์บริการอื่น ๆ มีรายได้รวมทั้งสิ้น 4,157.93 ล้านบาท มีค่าใช้จ่ายรวมทั้งสิ้น 3,869.26 ล้านบาท หรือร้อยละ 93.06 ของรายได้รวมทั้งสิ้น ทำให้ผลการดำเนินงานมีกำไรสุทธิ 288.67 ล้านบาท

ภาพที่ 5 แสดงผลการดำเนินงานของสหกรณ์บริการ ในรอบ 5 ปี (ปี 2562 – 2566)

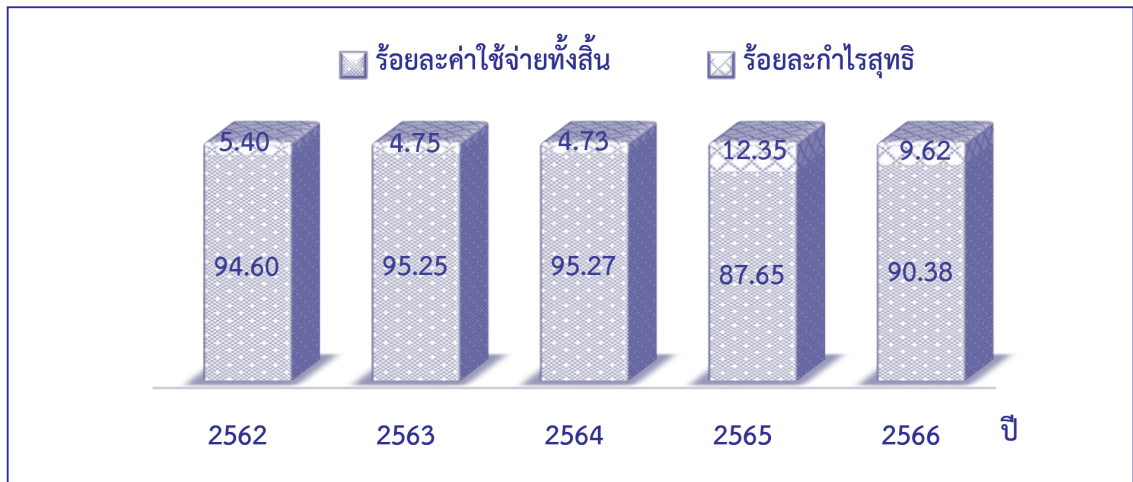

ในรอบ 5 ปี (ปี 2562 – 2566) โดยรวมแล้วสหกรณ์บริการมีกำไรสุทธิทุกปี แต่ในปี 2566 มีกำไรสุทธิน้อยกว่าปีก่อน



## 7. สถานะการเงิน

สหกรณ์บริการมีสินทรัพย์รวมทั้งสิ้น 27,584.29 ล้านบาท เป็นส่วนของหนี้สิน ร้อยละ 60.32 และเป็นทุนของสหกรณ์ ร้อยละ 39.68 ในภาพรวมสหกรณ์บริการมีหนี้สินมากกว่าทุนของสหกรณ์ และส่วนใหญ่นำเงินไปลงทุนในสินทรัพย์ไม่หมุนเวียน ร้อยละ 65.78 ของสินทรัพย์ทั้งสิ้น

## ตารางที่ 8 ฐานะการเงินของสหกรณ์บริการ จำแนกตามประเภทย่อยสหกรณ์ ปี 2565 – 2566

ประเภทย่อย ของสหกรณ์บริการ	ฐานะการเงิน (ล้านบาท)							
	ปี 2566							รวม สินทรัพย์ ทั้งสิ้น ปี 2565
	สินทรัพย์			หนี้สิน			ทุนของ สหกรณ์	
	สินทรัพย์ หมุนเวียน	สินทรัพย์ ไม่หมุนเวียน	รวม สินทรัพย์	หนี้สิน หมุนเวียน	หนี้สินไม่ หมุนเวียน	รวมหนี้สิน		
เคหสถานและชุมชน	2,915.80	10,199.97	13,115.77	6,073.47	2,649.47	8,722.94	4,392.83	13,003.25
ร้อยละ	22.23	77.77	100	46.31	20.20	66.51	33.49	
รถโดยสาร	928.74	700.85	1,629.59	721.51	297.32	1,018.83	610.76	1,785.20
ร้อยละ	56.99	43.01	100	44.28	18.24	62.52	37.48	
อุตสาหกรรมในครัวเรือน	74.40	32.88	107.28	27.56	13.68	41.24	66.04	117.41
ร้อยละ	69.35	30.65	100	25.69	12.75	38.44	61.56	
สาธารณูปโภค	188.89	171.76	360.65	165.02	2.82	167.84	192.81	335.17
ร้อยละ	52.37	47.63	100	45.76	0.78	46.54	53.46	
บริการอื่น ๆ	5,331.85	7,039.15	12,371.00	5,833.88	855.34	6,689.22	5,681.78	12,082.30
ร้อยละ	43.10	56.90	100	47.16	6.91	54.07	45.93	
<b>รวมทั้งสิ้น ปี 2566</b>	<b>9,439.68</b>	<b>18,144.61</b>	<b>27,584.29</b>	<b>12,821.44</b>	<b>3,818.63</b>	<b>16,640.07</b>	<b>10,944.22</b>	<b>27,323.33</b>
ร้อยละ	34.22	65.78	100	46.48	13.84	60.32	39.68	
<b>รวมทั้งสิ้น ปี 2565</b>	<b>9,833.68</b>	<b>17,489.65</b>	<b>27,323.33</b>	<b>12,607.91</b>	<b>4,177.48</b>	<b>16,785.39</b>	<b>10,537.94</b>	
ร้อยละ	35.99	64.01	100	46.14	15.29	61.43	38.57	

### 7.1 สินทรัพย์

สหกรณ์บริการมีสินทรัพย์ทั้งสิ้น 27,584.29 ล้านบาท แยกเป็นสินทรัพย์หมุนเวียน 9,439.68 ล้านบาท หรือร้อยละ 34.22 และสินทรัพย์ไม่หมุนเวียน 18,144.61 ล้านบาท หรือร้อยละ 65.78 ของสินทรัพย์ทั้งสิ้น

#### 7.1.1 สินทรัพย์หมุนเวียน

สินทรัพย์หมุนเวียนมีทั้งสิ้น 9,439.68 ล้านบาท เป็นเงินให้กู้ยืมระยะสั้น - สุกธิมากที่สุด 3,582.65 ล้านบาท หรือร้อยละ 37.95 รองลงมาเป็นเงินสดและเงินฝากธนาคาร 2,535.66 ล้านบาท หรือร้อยละ 26.86 และเงินส่งชำระหนี้ระหว่างทางน้อยที่สุด 8.20 ล้านบาท หรือร้อยละ 0.09



## ตารางที่ 9 สินทรัพย์หมุนเวียนของสหกรณ์บริการ จำแนกตามประเภทย่อยสหกรณ์ ปี 2565 – 2566

ประเภทย่อย สหกรณ์บริการ	สินทรัพย์หมุนเวียน (ล้านบาท)										
	ปี 2566										รวม สินทรัพย์ หมุนเวียน ปี 2565
	เงินสด และ เงินฝาก ธนาคาร	เงินฝาก สหกรณ์ อื่น	เงินส่ง ชำระหนี้ ระหว่าง ทาง	เงินลงทุน ระยะสั้น	เงิน ให้กู้ยืม ระยะสั้น - สุทธิ	ลูกหนี้ ระยะสั้น - สุทธิ	ดอกเบี้ย เงินให้กู้ ค้างรับ - สุทธิ	สินค้า คงเหลือ	สินทรัพย์ หมุนเวียน อื่น	รวม สินทรัพย์ หมุนเวียน	
เคหสถานและชุมชน ร้อยละ	1,098.85 37.69	43.30 1.48		7.67 0.26	1,043.57 35.79	130.81 4.49	41.97 1.44	303.41 10.41	246.22 8.44	2,915.80 100	3,165.85
รถโดยสาร ร้อยละ	320.52 34.51	33.25 3.58			378.60 40.77	47.14 5.08	32.97 3.55	29.10 3.13	87.16 9.38	928.74 100	984.81
อุตสาหกรรมในครัวเรือน ร้อยละ	17.41 23.40	2.97 3.99		0.01 0.01	45.72 61.45	1.47 1.98	2.27 3.05	3.55 4.77	1.00 1.35	74.40 100	83.60
สาธารณูปโภค ร้อยละ	62.08 32.87	13.19 6.98		15.92 8.43	44.57 23.59	42.40 22.45	0.07 0.04	0.16 0.08	10.50 5.56	188.89 100	157.91
บริการอื่น ๆ ร้อยละ	1,036.80 19.45	667.56 12.52	8.20 0.15	17.19 0.32	2,070.19 38.83	669.18 12.55	56.74 1.07	494.92 9.28	311.07 5.83	5,331.85 100	5,441.51
รวมทั้งสิ้น ปี 2566 ร้อยละ	2,535.66 26.86	760.27 8.05	8.20 0.09	40.79 0.43	3,582.65 37.95	891.00 9.44	134.02 1.42	831.14 8.81	655.95 6.95	9,439.68 100	9,833.68
รวมทั้งสิ้น ปี 2565 ร้อยละ	2,901.86 29.51	749.12 7.62	0.32 0.00	232.62 2.37	3,422.97 34.81	939.10 9.55	137.84 1.40	706.42 7.18	743.43 7.56	9,833.68 100	

หากพิจารณาสินทรัพย์หมุนเวียนของสหกรณ์บริการ จำแนกตามประเภทย่อยสหกรณ์ พบว่า

สหกรณ์เคหสถานและชุมชน มีเงินสดและเงินฝากธนาคารมากที่สุด 1,098.85 ล้านบาท หรือร้อยละ 37.69 รองลงมาเป็นเงินให้กู้ยืมระยะสั้น - สุทธิ 1,043.57 ล้านบาท หรือร้อยละ 35.79

สหกรณ์รถโดยสาร มีเงินให้กู้ยืมระยะสั้น - สุทธิมากที่สุด 378.60 ล้านบาท หรือร้อยละ 40.77 รองลงมาเป็นเงินสดและเงินฝากธนาคาร 320.52 ล้านบาท หรือร้อยละ 34.51

สหกรณ์อุตสาหกรรมในครัวเรือน มีเงินให้กู้ยืมระยะสั้น - สุทธิมากที่สุด 45.72 ล้านบาท หรือร้อยละ 61.45 รองลงมาเป็นเงินสดและเงินฝากธนาคาร 17.41 ล้านบาท หรือร้อยละ 23.40

สหกรณ์สาธารณูปโภค มีเงินสดและเงินฝากธนาคารมากที่สุด 62.08 ล้านบาท หรือร้อยละ 32.87 รองลงมาเป็นเงินให้กู้ยืมระยะสั้น - สุทธิ 44.57 ล้านบาท หรือร้อยละ 23.59

สหกรณ์บริการอื่น ๆ มีเงินให้กู้ยืมระยะสั้น - สุทธิมากที่สุด 2,070.19 ล้านบาท หรือร้อยละ 38.83 รองลงมาเป็นเงินสดและเงินฝากธนาคาร 1,036.80 ล้านบาท หรือร้อยละ 19.45



### 7.1.2 สินทรัพย์ไม่หมุนเวียน

สินทรัพย์ไม่หมุนเวียนทั้งสิ้น 18,144.61 ล้านบาท เป็นเงินให้กู้ยืมระยะยาว - สุทธิมากที่สุด 14,198.59 ล้านบาท หรือร้อยละ 78.25 รองลงมาเป็นที่ดิน อาคาร และอุปกรณ์ - สุทธิ 1,978.79 ล้านบาท หรือร้อยละ 10.91 และสินทรัพย์ไม่หมุนเวียนอื่นน้อยที่สุด 120.50 ล้านบาท หรือร้อยละ 0.66

ตารางที่ 10 สินทรัพย์ไม่หมุนเวียนของสหกรณ์บริการ จำแนกตามประเภทย่อยสหกรณ์ ปี 2565 – 2566

ประเภทย่อย ของสหกรณ์บริการ	สินทรัพย์ไม่หมุนเวียน (ล้านบาท)							รวมสินทรัพย์ ไม่หมุนเวียน ปี 2565
	ปี 2566							
	เงินลงทุน ระยะยาว	เงินให้กู้ยืม ระยะยาว - สุทธิ	ลูกหนี้ ระยะยาว - สุทธิ	ที่ดิน อาคาร และอุปกรณ์ - สุทธิ	สินทรัพย์ ไม่มีตัวตน	สินทรัพย์ ไม่หมุนเวียน อื่น	รวมสินทรัพย์ ไม่หมุนเวียน	
เคหสถานและชุมชน	29.55	8,909.75	593.43	619.50	11.05	36.69	10,199.97	9,837.40
ร้อยละ	0.29	87.35	5.82	6.07	0.11	0.36	100	
รถโดยสาร	6.61	362.34	40.73	274.10	4.32	12.75	700.85	800.39
ร้อยละ	0.94	51.70	5.81	39.11	0.62	1.82	100	
อุตสาหกรรมในครัวเรือน	0.07	1.37		30.78	0.27	0.39	32.88	33.81
ร้อยละ	0.21	4.17		93.61	0.82	1.19	100	
สาธารณูปโภค	48.16	82.67		38.32		2.61	171.76	177.26
ร้อยละ	28.04	48.13		22.31		1.52	100	
บริการอื่น ๆ	161.41	4,842.46	456.98	1,016.09	494.15	68.06	7,039.15	6,640.79
ร้อยละ	2.29	68.79	6.49	14.44	7.02	0.97	100	
<b>รวมทั้งสิ้น ปี 2566</b>	<b>245.80</b>	<b>14,198.59</b>	<b>1,091.14</b>	<b>1,978.79</b>	<b>509.79</b>	<b>120.50</b>	<b>18,144.61</b>	<b>17,489.65</b>
ร้อยละ	1.36	78.25	6.01	10.91	2.81	0.66	100	
<b>รวมทั้งสิ้น ปี 2565</b>	<b>183.36</b>	<b>13,230.04</b>	<b>1,243.14</b>	<b>2,191.99</b>	<b>546.56</b>	<b>94.56</b>	<b>17,489.65</b>	
ร้อยละ	1.05	75.64	7.11	12.53	3.13	0.54	100	

หากพิจารณาสินทรัพย์ไม่หมุนเวียนของสหกรณ์บริการ จำแนกตามประเภทย่อยสหกรณ์ พบว่า

สหกรณ์เคหสถานและชุมชน มีเงินให้กู้ยืมระยะยาว - สุทธิมากที่สุด 8,909.75 ล้านบาท หรือร้อยละ 87.35 รองลงมาเป็นที่ดิน อาคาร และอุปกรณ์ - สุทธิ 619.50 ล้านบาท หรือร้อยละ 6.07

สหกรณ์รถโดยสาร มีเงินให้กู้ยืมระยะยาว - สุทธิมากที่สุด 362.34 ล้านบาท หรือร้อยละ 51.70 รองลงมาเป็นที่ดิน อาคาร และอุปกรณ์ - สุทธิ 274.10 ล้านบาท หรือร้อยละ 39.11



สหกรณ์อุตสาหกรรมในครัวเรือน มีที่ดิน อาคาร และอุปกรณ์ - สุทธิมากที่สุด 30.78 ล้านบาท หรือร้อยละ 93.61 รองลงมาเป็นเงินให้กู้ยืมระยะยาว - สุทธิ 1.37 ล้านบาท หรือร้อยละ 4.17

สหกรณ์สาธารณูปโภค มีเงินให้กู้ยืมระยะยาว - สุทธิมากที่สุด 82.67 ล้านบาท หรือร้อยละ 48.13 รองลงมาเป็นเงินลงทุนระยะยาว 48.16 ล้านบาท หรือร้อยละ 28.04

สหกรณ์บริการอื่น ๆ มีเงินให้กู้ยืมระยะยาว - สุทธิมากที่สุด 4,842.46 ล้านบาท หรือร้อยละ 68.79 รองลงมาเป็นที่ดิน อาคาร และอุปกรณ์ - สุทธิ 1,016.09 ล้านบาท หรือร้อยละ 14.44

## 7.2 หนี้สิน

สหกรณ์มีหนี้สินทั้งสิ้น 16,640.07 ล้านบาท หรือร้อยละ 60.32 ของทุนดำเนินงาน โดยเป็นหนี้สินหมุนเวียน 12,821.44 ล้านบาท หรือร้อยละ 77.05 และหนี้สินไม่หมุนเวียน 3,818.63 ล้านบาท หรือร้อยละ 22.95 ของหนี้สินทั้งสิ้น

### 7.2.1 หนี้สินหมุนเวียน

หนี้สินหมุนเวียนทั้งสิ้น 12,821.44 ล้านบาท ส่วนใหญ่เป็นเงินรับฝาก 10,043.03 ล้านบาท หรือร้อยละ 78.33 รองลงมาเป็นหนี้สินหมุนเวียนอื่น 911.28 ล้านบาท หรือร้อยละ 7.11 และค่าบำรุงสันนิบาตสหกรณ์แห่งประเทศไทยค้างจ่ายน้อยที่สุด 5.22 ล้านบาท หรือร้อยละ 0.04 แม้ว่าหนี้สินหมุนเวียนของสหกรณ์มากกว่าสินทรัพย์หมุนเวียน แต่ส่วนใหญ่เป็นเงินรับฝาก โอกาสที่จะถอนเงินออกหมดมีค่อนข้างน้อย เว้นแต่สมาชิกขาดความเชื่อมั่นต่อสหกรณ์ ดังนั้นสหกรณ์ต้องสร้างความเชื่อมั่นให้กับผู้ฝากเงิน เพื่อจะได้ไม่เกิดการถอนเงินพร้อมกัน สนับสนุนการฝากเงินเพิ่มขึ้น เพื่อให้มีสภาพคล่องทางการเงินที่ดี



## ตารางที่ 11 หนี้สินหมุนเวียนของสหกรณ์บริการ จำแนกตามประเภทย่อยสหกรณ์ ปี 2565 – 2566

ประเภทย่อย ของสหกรณ์บริการ	หนี้สินหมุนเวียน (ล้านบาท)							
	ปี 2566							รวมหนี้สิน หมุนเวียน ปี 2565
	เงินเบิกเกิน บัญชีธนาคาร และเงินกู้ยืม ระยะสั้น	เจ้าหนี้ การค้า	ส่วนของหนี้สิน ไม่หมุนเวียนที่ ถึงกำหนดชำระ ภายในหนึ่งปี	เงินรับฝาก	ค่าบำรุงสันนิบาต สหกรณ์ แห่งประเทศไทย ค้างจ่าย	หนี้สิน หมุนเวียน อื่น	รวม หนี้สิน หมุนเวียน	
เคหสถานและชุมชน	332.73	1.70	411.87	4,806.94	2.84	517.39	6,073.47	5,710.93
ร้อยละ	5.48	0.03	6.78	79.14	0.05	8.52	100	
รถโดยสาร	162.56	0.57	219.94	153.24	1.39	183.81	721.51	741.80
ร้อยละ	22.53	0.08	30.48	21.24	0.19	25.48	100	
อุตสาหกรรมในครัวเรือน	18.83	0.55	0.60	5.10	0.14	2.34	27.56	35.00
ร้อยละ	68.32	2.00	2.18	18.50	0.51	8.49	100	
สาธารณูปโภค				150.30	0.00*	14.72	165.02	167.23
ร้อยละ				91.08	0.00	8.92	100	
บริการอื่น ๆ	294.69	59.10	358.77	4,927.45	0.85	193.02	5,833.88	5,952.95
ร้อยละ	5.05	1.01	6.15	84.46	0.02	3.31	100	
รวมทั้งสิ้น ปี 2566	808.81	61.92	991.18	10,043.03	5.22	911.28	12,821.44	12,607.91
ร้อยละ	6.31	0.48	7.73	78.33	0.04	7.11	100	
รวมทั้งสิ้น ปี 2565	952.16	62.02	894.92	9,372.06	5.62	1,321.13	12,607.91	
ร้อยละ	7.55	0.49	7.10	74.34	0.04	10.48	100	

หมายเหตุ : \* มีมูลค่า 611.94 บาท

หากพิจารณาหนี้สินหมุนเวียนของสหกรณ์บริการ จำแนกตามประเภทย่อยสหกรณ์ พบว่า

สหกรณ์เคหสถานและชุมชน มีเงินรับฝากมากที่สุด 4,806.94 ล้านบาท หรือร้อยละ 79.14 รองลงมาเป็นหนี้สินหมุนเวียนอื่น 517.39 ล้านบาท หรือร้อยละ 8.52

สหกรณ์รถโดยสาร มีส่วนของหนี้สินไม่หมุนเวียนที่ถึงกำหนดชำระภายในหนึ่งปีมากที่สุด 219.94 ล้านบาท หรือร้อยละ 30.48 รองลงมาเป็นหนี้สินหมุนเวียนอื่น 183.81 ล้านบาท หรือร้อยละ 25.48

สหกรณ์อุตสาหกรรมในครัวเรือน มีเงินเบิกเกินบัญชีธนาคารและเงินกู้ยืมระยะสั้นมากที่สุด 18.83 ล้านบาท หรือร้อยละ 68.32 รองลงมาเป็นเงินรับฝาก 5.10 ล้านบาท หรือร้อยละ 18.50

สหกรณ์สาธารณูปโภค มีเงินรับฝากมากที่สุด 150.30 ล้านบาท หรือร้อยละ 91.08 รองลงมาเป็นหนี้สินหมุนเวียนอื่น 14.72 ล้านบาท หรือร้อยละ 8.92

สหกรณ์บริการอื่น ๆ มีเงินรับฝากมากที่สุด 4,927.45 ล้านบาท หรือร้อยละ 84.46 รองลงมาเป็นส่วนของหนี้สินไม่หมุนเวียนที่ถึงกำหนดชำระภายในหนึ่งปี 358.77 ล้านบาท หรือร้อยละ 6.15





## 7.2.2 หนี้สินไม่หมุนเวียน

หนี้สินไม่หมุนเวียนทั้งสิ้น 3,818.63 ล้านบาท ส่วนใหญ่เป็นเงินให้กู้ยืมระยะยาว – สุทธิ 2,854.79 ล้านบาท หรือร้อยละ 74.76 รองลงมาเป็นหนี้สินไม่หมุนเวียนอื่น 938.77 ล้านบาท หรือร้อยละ 24.58 และเจ้าหนี้ค่าเช่าซื้อสินทรัพย์ 25.07 ล้านบาท หรือร้อยละ 0.66

**ตารางที่ 12** หนี้สินไม่หมุนเวียนของสหกรณ์บริการ จำแนกตามประเภทย่อยสหกรณ์ ปี 2565 - 2566

ประเภทย่อย ของสหกรณ์บริการ	หนี้สินไม่หมุนเวียน (ล้านบาท)				
	ปี 2566				รวมหนี้สิน ไม่หมุนเวียน ปี 2565
	เงินกู้ยืม ระยะยาว	เจ้าหนี้ค่าเช่าซื้อ สินทรัพย์	หนี้สิน ไม่หมุนเวียนอื่น	รวมหนี้สิน ไม่หมุนเวียน	
เคหสถานและชุมชน	2,120.32	0.05	529.10	2,649.47	2,848.13
ร้อยละ	80.03	0.00	19.97	100	
รถโดยสาร	170.33	24.63	102.36	297.32	360.82
ร้อยละ	57.29	8.28	34.43	100	
อุตสาหกรรมในครัวเรือน	1.87		11.81	13.68	14.64
ร้อยละ	13.67		86.33	100	
สาธารณูปโภค			2.82	2.82	2.61
ร้อยละ			100	100	
บริการอื่น ๆ	562.27	0.39	292.68	855.34	951.28
ร้อยละ	65.74	0.04	34.22	100	
<b>รวมทั้งสิ้น ปี 2566</b>	<b>2,854.79</b>	<b>25.07</b>	<b>938.77</b>	<b>3,818.63</b>	<b>4,177.48</b>
ร้อยละ	74.76	0.66	24.58	100	
<b>รวมทั้งสิ้น ปี 2565</b>	<b>3,167.81</b>	<b>28.62</b>	<b>981.05</b>	<b>4,177.48</b>	
ร้อยละ	75.83	0.69	23.48	100	

หากพิจารณาหนี้สินไม่หมุนเวียนของสหกรณ์บริการ จำแนกตามประเภทย่อยสหกรณ์ พบว่า

สหกรณ์เคหสถานและชุมชน มีเงินกู้ยืมระยะยาวมากที่สุด 2,120.32 ล้านบาท หรือร้อยละ 80.03 รองลงมาเป็นหนี้สินไม่หมุนเวียนอื่น 529.10 ล้านบาท หรือร้อยละ 19.97

สหกรณ์รถโดยสาร มีเงินกู้ยืมระยะยาวมากที่สุด 170.33 ล้านบาท หรือร้อยละ 57.29 รองลงมา เป็นหนี้สินไม่หมุนเวียนอื่น 102.36 ล้านบาท หรือร้อยละ 34.43

สหกรณ์อุตสาหกรรมในครัวเรือน มีหนี้สินไม่หมุนเวียนอื่นมากที่สุด 11.81 ล้านบาท หรือร้อยละ 86.33 รองลงมาเป็นเงินกู้ยืมระยะยาว 1.87 ล้านบาท หรือร้อยละ 13.67

สหกรณ์สาธารณูปโภค มีหนี้สินไม่หมุนเวียนอื่น 2.82 ล้านบาท หรือร้อยละ 100

สหกรณ์บริการอื่น ๆ มีเงินกู้ยืมระยะยาวมากที่สุด 562.27 ล้านบาท หรือร้อยละ 65.74 รองลงมา เป็นหนี้สินไม่หมุนเวียนอื่น 292.68 ล้านบาท หรือร้อยละ 34.22

### 7.3 ทุนของสหกรณ์

ทุนของสหกรณ์ทั้งสิ้น 10,944.22 ล้านบาท หรือร้อยละ 39.68 ของทุนดำเนินงานทั้งสิ้น โดยมีทุนเรือนหุ้นมากที่สุด 7,905.09 ล้านบาท หรือร้อยละ 72.23 รองลงมาเป็นทุนสำรอง 1,751.42 ล้านบาท หรือร้อยละ 16.00 ของทุนของสหกรณ์ทั้งสิ้น และขาดทุนสะสม 557.54 ล้านบาท

ตารางที่ 13 ทุนของสหกรณ์บริการ จำแนกตามประเภทย่อยสหกรณ์ ปี 2565 – 2566

ประเภทย่อย ของสหกรณ์บริการ	ทุนของสหกรณ์ (ล้านบาท)							
	ปี 2566							รวมทุนของ สหกรณ์ ปี 2565
	ทุน เรือนหุ้น	ทุนสำรอง	ทุนสะสมตาม ข้อบังคับ ระเบียบ และอื่น ๆ	ทุน อื่น ๆ*	(ขาดทุน สะสม)	กำไร (ขาดทุน) สุทธิประจำปี	รวม ทุนของ สหกรณ์	
เคหสถานและชุมชน	2,876.93	915.43	350.34	88.02	(135.76)	297.87	4,392.83	4,444.18
ร้อยละ	65.49	20.84	7.98	2.00	(3.09)	6.78	100	
รถโดยสาร	334.20	275.61	238.38	7.72	(282.52)	37.37	610.76	682.58
ร้อยละ	54.72	45.13	39.03	1.26	(46.26)	6.12	100	
อุตสาหกรรมในครัวเรือน	41.39	18.12	8.84	0.02	(4.97)	2.64	66.04	67.77
ร้อยละ	62.67	27.44	13.39	0.03	(7.53)	4.00	100	
สาธารณูปโภค	157.93	17.21	9.62	(1.00)	(0.80)	9.85	192.81	165.34
ร้อยละ	81.91	8.92	4.99	(0.52)	(0.41)	5.11	100	
บริการอื่น ๆ	4,494.64	525.05	337.05	162.96	(133.49)	295.57	5,681.78	5,178.07
ร้อยละ	79.11	9.24	5.93	2.87	(2.35)	5.20	100	
รวมทั้งสิ้น ปี 2566	7,905.09	1,751.42	944.23	257.72	(557.54)	643.30	10,944.22	10,537.94
ร้อยละ	72.23	16.00	8.63	2.35	(5.09)	5.88	100	
รวมทั้งสิ้น ปี 2565	7,507.63	1,771.86	907.78	268.93	(548.54)	630.28	10,537.94	
ร้อยละ	71.24	16.82	8.62	2.55	(5.21)	5.98	100	

หมายเหตุ \*ทุนอื่น ๆ ประกอบด้วย กำไร (ขาดทุน) จากเงินลงทุนที่ยังไม่เกิดขึ้น , ส่วนเกินทุนจากการตีราคาสินทรัพย์ , ส่วนเกินทุนมูลค่าที่ดินแทนการชำระหนี้รอการขาย , กำไรสุทธิรอการจัดสรร

หากพิจารณาทุนของสหกรณ์บริการ จำแนกตามประเภทย่อยสหกรณ์ พบว่า

สหกรณ์เคหสถานและชุมชน มีทุนเรือนหุ้นมากที่สุด 2,876.93 ล้านบาท หรือร้อยละ 65.49 รองลงมาเป็นทุนสำรอง 915.43 ล้านบาท หรือร้อยละ 20.84 ของทุนของสหกรณ์ทั้งสิ้น และขาดทุนสะสม 135.76 ล้านบาท



สหกรณ์รถโดยสาร มีทุนเรือนหุ้นมากที่สุด 334.20 ล้านบาท หรือร้อยละ 54.72 รองลงมา เป็นทุนสำรอง 275.61 ล้านบาท หรือร้อยละ 45.13 ของทุนของสหกรณ์ทั้งสิ้น และขาดทุนสะสม 282.52 ล้านบาท

สหกรณ์อุตสาหกรรมในครัวเรือน มีทุนเรือนหุ้นมากที่สุด 41.39 ล้านบาท หรือร้อยละ 62.67 รองลงมาเป็นทุนสำรอง 18.12 ล้านบาท หรือร้อยละ 27.44 ของทุนของสหกรณ์ทั้งสิ้น และขาดทุนสะสม 4.97 ล้านบาท

สหกรณ์สาธารณูปโภค มีทุนเรือนหุ้นมากที่สุด 157.93 ล้านบาท หรือร้อยละ 81.91 รองลงมา เป็นทุนสำรอง 17.21 ล้านบาท หรือร้อยละ 8.92 ของทุนของสหกรณ์ทั้งสิ้น และขาดทุนสะสม 0.80 ล้านบาท

สหกรณ์บริการอื่น ๆ มีทุนเรือนหุ้นมากที่สุด 4,494.64 ล้านบาท หรือร้อยละ 79.11 รองลงมา เป็นทุนสำรอง 525.05 ล้านบาท หรือร้อยละ 9.24 ของทุนของสหกรณ์ทั้งสิ้น และขาดทุนสะสม 133.49 ล้านบาท



## 8. ภาวะเศรษฐกิจทางการเงิน

กรมตรวจบัญชีสหกรณ์ ได้ประยุกต์ใช้ CAMELS Analysis ในการวิเคราะห์ภาวะเศรษฐกิจทางการเงินของสหกรณ์บริการอย่างเป็นระบบและเป็นมาตรฐานเดียวกัน ดังนี้

### มิติที่ 1 ความเพียงพอของเงินทุนต่อความเสี่ยง



สหกรณ์บริการมีทุนดำเนินงานทั้งสิ้น 27,584.29 ล้านบาท เป็นส่วนของหนี้สิน 16,640.07 ล้านบาท หรือร้อยละ 60.32 ส่วนที่เหลือเป็นทุนของสหกรณ์ 10,944.22 ล้านบาท หรือร้อยละ 39.68 ทำให้อัตราส่วนหนี้สินต่อทุนเท่ากับ 1.52 เท่า แสดงว่าในภาพรวมของสหกรณ์บริการมีเงินทุนไม่เพียงพอในการคุ้มครองหนี้ที่ก่อไว้ เจ้าหนี้รับภาระความเสี่ยงค่อนข้างสูงที่อาจจะไม่ได้รับชำระหนี้คืน แต่หนี้ของสหกรณ์ส่วนใหญ่ยังคงเป็นเงินรับฝากสมาชิกที่มีความเสี่ยงน้อยในการที่สมาชิกจะถอนเงินพร้อมกัน ทำให้สหกรณ์ยังมีเงินทุนเพียงพอในการบริหารงานได้ ถึงอย่างไรก็ตามสหกรณ์ยังคงมีเงินทุนสำรองสหกรณ์บริการควรสร้างความเข้มแข็ง โดยสหกรณ์ที่มีผลกำไรที่ดีควรมีการจัดสรรกำไรสุทธิเข้าทุนสำรองให้อยู่ในระดับที่เหมาะสม รวมถึงผู้บริหารต้องมีความระมัดระวังในการหาแหล่งเงินทุนที่เหมาะสมและมีต้นทุนต่ำ เพื่อให้เกิดสภาพคล่องในการบริหารจัดการสหกรณ์ให้มีประสิทธิภาพ และสร้างความเชื่อมั่นให้กับเจ้าหนี้

## มิติที่ 2 คุณภาพของสินทรัพย์

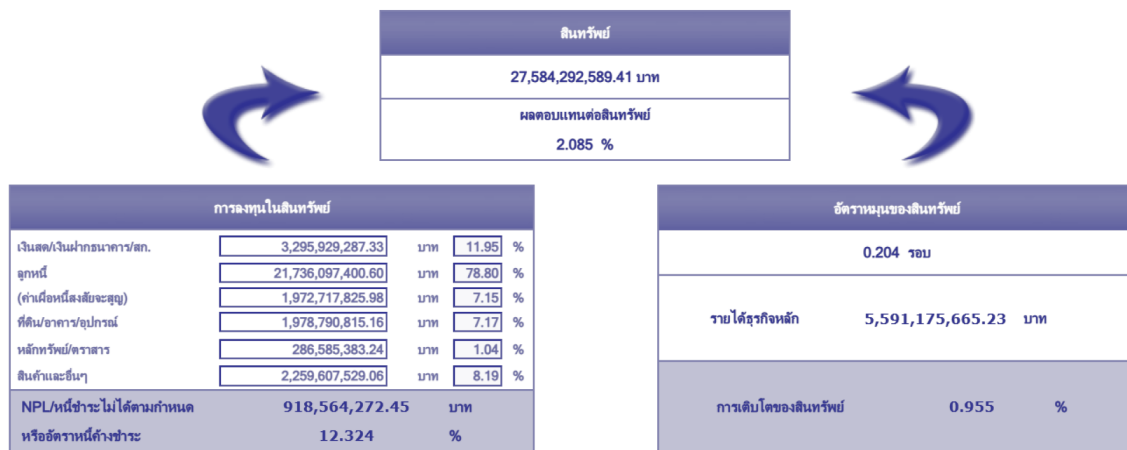

สินทรัพย์ของสหกรณ์มีทั้งสิ้น 27,584.29 ล้านบาท สินทรัพย์ส่วนใหญ่เป็นลูกหนี้ 21,736.10 ล้านบาท หรือร้อยละ 78.80 รองลงมาเป็นเงินสด เงินฝากธนาคารและเงินฝากสหกรณ์อื่น 3,295.93 ล้านบาท หรือร้อยละ 11.95 และสินค้าและอื่น ๆ 2,259.61 ล้านบาท หรือร้อยละ 8.19 อัตราหมุนของสินทรัพย์ได้เพียง 0.20 รอบ อัตราผลตอบแทนต่อสินทรัพย์ ร้อยละ 2.09 การมีสินทรัพย์ที่ไม่หมุนเวียนหรือสินทรัพย์ที่ไม่ก่อให้เกิดรายได้มากเกินไป เช่น ที่ดิน อาคาร และอุปกรณ์ เป็นต้น รวมถึงการเรียกเก็บหนี้ที่ยังไม่มีประสิทธิภาพเท่าที่ควร ซึ่งสหกรณ์มีอัตราค้างชำระถึงร้อยละ 12.32 จึงส่งผลกระทบต่อผลตอบแทนของสหกรณ์ ดังนั้นสหกรณ์ควรใช้สินทรัพย์ที่มีอยู่ให้คุ้มค่า โดยการลงทุนในสินทรัพย์ที่ให้ผลตอบแทนที่เพิ่มขึ้น เพิ่มประสิทธิภาพในการบริหารการเรียกเก็บหนี้ที่ถึงกำหนดชำระให้มากขึ้น รวมถึงการควบคุมค่าใช้จ่ายให้เหมาะสม



### มิติที่ 3 ชีตความสามารถในการบริหาร

โครงสร้างธุรกิจ				การบริหารจัดการ	
- จำนวนสมาชิก	425,023	คน			
- ธุรกิจสหกรณ์					
* สินเชื่อ	8,873,894,344.99	บาท	48.57	%	 <p>ขีดความสามารถ/ สมรรถนะของ คณะกรรมการ และฝ่ายจัดการ</p>
* รับฝากเงิน	5,071,128,230.31	บาท	27.75	%	
* จัดหาสินค้า	1,920,550,865.37	บาท	10.51	%	
* รวมรวมผลผลิต/แปรรูป	1,732,534,895.67	บาท	9.48	%	
* ให้บริการ	673,402,708.57	บาท	3.69	%	
มูลค่าธุรกิจรวม	18,271,511,044.91	บาท/ปี			
	1,522,625,920.41	บาท/เดือน			
การเติบโตของธุรกิจ	24.907	%			

สหกรณ์บริการดำเนินธุรกิจมีมูลค่ารวมทั้งสิ้น 18,271.51 ล้านบาทต่อปี หรือ 1,522.63 ล้านบาทต่อเดือน โดยธุรกิจสินเชื่อมีมากที่สุด 8,873.89 ล้านบาท หรือร้อยละ 48.57 รองลงมาเป็นธุรกิจรับฝากเงิน 5,071.13 ล้านบาท หรือร้อยละ 27.75 ธุรกิจจัดหาสินค้ามาจำหน่าย 1,920.55 ล้านบาท หรือร้อยละ 10.51 คณะกรรมการบริหารสหกรณ์ควรวางแผน กำหนดกลยุทธ์ และดำเนินธุรกิจให้สอดคล้องตามระเบียบ วัตถุประสงค์ของสหกรณ์ และควรปรับตัวให้ทันต่อสภาพแวดล้อม สังคม เศรษฐกิจและการเมือง เพื่อให้การดำเนินธุรกิจเกิดประสิทธิภาพ ซึ่งจะส่งผลต่อความเข้มแข็ง มั่นคงของสหกรณ์และสมาชิก

## มิติที่ 4 การทำกำไร



สหกรณ์บริการมีรายได้ 5,950.93 ล้านบาท รายได้ส่วนใหญ่เกิดจากการดำเนินธุรกิจหลักของสหกรณ์ 5,591.17 ล้านบาท หรือร้อยละ 93.95 ส่วนที่เหลือร้อยละ 6.05 เป็นรายได้เฉพาะธุรกิจและรายได้อื่น ๆ ในส่วนของค่าใช้จ่าย 5,378.38 ล้านบาท ส่วนใหญ่เกิดจากต้นทุนของการดำเนินธุรกิจ 4,268.87 ล้านบาท หรือร้อยละ 71.73 ส่วนที่เหลือร้อยละ 28.27 เป็นค่าใช้จ่ายเฉพาะธุรกิจและค่าใช้จ่ายในการดำเนินงาน ทำให้ภาพรวมสหกรณ์บริการมีกำไรสุทธิ 572.55 ล้านบาท

การดำเนินงานสหกรณ์บริการในภาพรวมมีผลการดำเนินงานมีกำไร แต่เมื่อพิจารณาเป็นรายสหกรณ์พบว่า สหกรณ์ที่มีผลดำเนินงานมีกำไร 582 แห่ง ส่วนสหกรณ์ที่มีผลดำเนินงานขาดทุน 196 แห่ง ไม่มีผลการดำเนินงาน 20 แห่ง ซึ่งเกิดจากการที่สหกรณ์มีค่าใช้จ่ายค่อนข้างสูง อัตรากำไรดำเนินงานต่อกำไร (ก่อนหักค่าใช้จ่ายดำเนินงาน) ร้อยละ 55.34 ทำให้สหกรณ์บริการมีกำไรลดลง ดังนั้นสหกรณ์ที่มีผลการดำเนินงานขาดทุนควรพิจารณาการเลือกลงทุนในสินทรัพย์ที่ให้ผลตอบแทนที่สูงขึ้น เพื่อเป็นการเพิ่มรายได้ให้กับสหกรณ์ รวมถึงสหกรณ์ควรมีการทบทวนค่าใช้จ่ายที่ไม่จำเป็นเพื่อลดรายจ่าย ซึ่งจะช่วยให้สหกรณ์มีผลกำไรสูงขึ้น



## มิติที่ 5 สภาพคล่อง

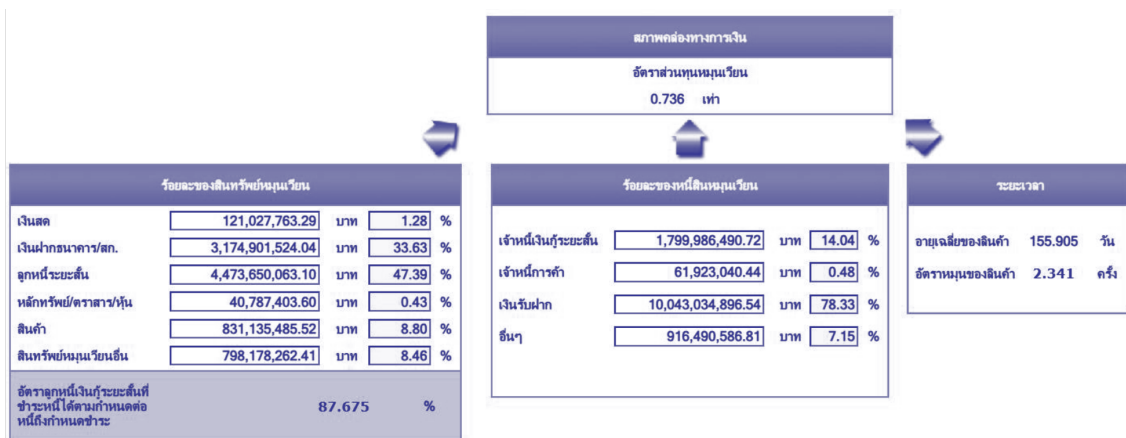

สภาพคล่องทางการเงินของสหกรณ์บริการ พิจารณาจากความสามารถในการเปลี่ยนสินทรัพย์เป็นเงินสดได้อย่างรวดเร็ว โดยสินทรัพย์ของสหกรณ์บริการส่วนใหญ่เป็นสินทรัพย์ไม่หมุนเวียน ที่ไม่สามารถเปลี่ยนเป็นเงินสดได้ในระยะสั้น ร้อยละ 65.78 ส่วนสินทรัพย์หมุนเวียนที่สามารถเปลี่ยนเป็นเงินสดและนำมาหมุนเวียนในสหกรณ์ เพียงร้อยละ 34.22 แต่สหกรณ์บริการมีเงินทุนที่ใช้ในการบริหารสินทรัพย์ส่วนใหญ่เป็นหนี้สินหมุนเวียนที่มีระยะเวลาครบกำหนดชำระคืนภายในหนึ่งปี ทำให้อัตราส่วนทุนหมุนเวียนเท่ากับ 0.74 เท่า แสดงว่า สินทรัพย์ที่สามารถเปลี่ยนเป็นเงินสดหรือทุนหมุนเวียนไม่เพียงพอชำระหนี้ระยะสั้นได้ แต่หนี้สินหมุนเวียนของสหกรณ์บริการเป็นเงินรับฝากจากสมาชิกมากที่สุด ซึ่งเป็นหนี้สินภายในที่สหกรณ์จ่ายดอกเบี้ยน้อยกว่าการกู้ยืมเงินจากแหล่งภายนอก และความเสี่ยงที่สมาชิกจะถอนเงินฝากพร้อมกันเกิดขึ้นน้อย ทำให้สหกรณ์บริการสามารถที่จะมีเงินมาชำระหนี้ระยะสั้นได้ แต่อย่างไรก็ตามสหกรณ์ควรบริหารสินทรัพย์ให้สอดคล้องกับหนี้สิน เพื่อเพิ่มสภาพคล่องทางการเงินให้สูงขึ้นและเพียงพอในการชำระหนี้ระยะสั้นได้

## มิติที่ 6 ผลกระทบของธุรกิจ



ในความผันผวนจากสถานการณ์ต่าง ๆ ที่เกิดขึ้นมีปัจจัยเสี่ยงหลายด้านที่อาจส่งผลกระทบต่อธุรกิจของสหกรณ์บริการอย่างต่อเนื่อง ไม่ว่าจะเป็นเรื่องของระดับค่าครองชีพที่เพิ่มสูงขึ้นตามภาวะราคาน้ำมัน อัตราดอกเบี้ยในท้องตลาด สภาพอากาศแปรปรวนซึ่งเป็นเหตุให้เกิดภัยแล้ง ภัยธรรมชาติอื่น ๆ แนวนโยบายด้านการเงินการคลังของรัฐบาล การเปิดเสรีทางการค้า เป็นต้น ปัจจัยเสี่ยงเหล่านี้อาจส่งผลต่อการบริโภค การลงทุน รวมไปถึงการส่งชำระหนี้สินของสมาชิกด้วย ทั้งนี้ขึ้นอยู่กับความพร้อมแผนรองรับของสหกรณ์บริการว่าจะสามารถเตรียมการได้อย่างมีประสิทธิภาพมากน้อยเพียงใด







## ความพร้อมในการวิเคราะห์และเชื่อมโยง CAMEL

### ระดับเทียบเคียงกับอัตราส่วนมาตรฐานทางการเงินของสหกรณ์บริการ

#### ระดับวิเคราะห์เพื่อเฝ้าระวัง

ระดับเทียบเคียงกับอัตราส่วนมาตรฐานทางการเงินของสหกรณ์และกลุ่มเกษตรกร					
หนี้สินต่อทุน(เท่า)	ทุนสำรองต่อสินทรัพย์(เท่า)	ผลดอมแทนต่อสินทรัพย์(%)	ค่าใช้จ่ายดำเนินงานต่อกำไร(%) (ก่อนหักค่าใช้จ่ายดำเนินงาน)	ลูกหนี้ระยะสั้นที่ชำระได้ ตามกำหนด(%)	อัตราหมุนของสินค้า(ครั้ง)
1.520	0.063	2.085	55.337	87.675	2.341

RRYYR 59101



การเตรียมความพร้อมในการวิเคราะห์

เป็นระดับวิเคราะห์เพื่อเฝ้าระวังเป็นพิเศษ ต้องวิเคราะห์ให้ชัดเจนว่ามีปัญหาด้านใดของ CAMELS รุ่นแรกหรือไม่ รวมทั้งหาสาเหตุคืออะไร และมีความจำเป็นที่ต้องแก้ไขปรับปรุงอย่างรวดเร็วหรือไม่

ความลึกของการวิเคราะห์ในแต่ละด้าน

C A E L

ผลการวิเคราะห์พบว่า สหกรณ์บริการ มีขนาดความรุนแรงของทุนสหกรณ์ที่ไม่สามารถคุ้มครองหนี้สินและขนาดความรุนแรงของการดำรงทุนสำรองที่มีผลต่อความเสี่ยงของเงินทุน รวมทั้งมีความคุ้มค่าในการใช้สินทรัพย์และค่าใช้จ่ายดำเนินงานซึ่งส่งผลกระทบต่อคุณภาพของสินทรัพย์และการทำกำไร รวมถึงมีการบริหารจัดการสินทรัพย์และปัญหาอุปสรรคความสามารถในการเรียกเก็บหนี้ส่งผลกระทบต่อผลกำไร

หมายเหตุ : เครื่องหมาย ● หมายถึง วิเคราะห์และติดตามทั่วไป  
 ○ หมายถึง วิเคราะห์และติดตามในรายละเอียดมากขึ้น  
 ● หมายถึง วิเคราะห์และติดตามในรายละเอียดในทันที

### การเฝ้าระวังและเตือนภัยทางการเงิน เพื่อเฝ้าระวังความมั่นคงทางการเงินของสหกรณ์

- อัตราส่วนหนี้สินต่อทุน เป็นอัตราส่วนที่แสดงความสัมพันธ์ระหว่างหนี้สินทั้งสิ้นกับทุนของสหกรณ์ ซึ่งชี้ให้เห็นถึงความสามารถในการก่อหนี้โดยตรงว่าสหกรณ์มีทุนของตนเองที่จะใช้ชำระหนี้แก่เจ้าหนี้ได้เพียงใด ถ้าสหกรณ์มีหนี้สินมากกว่าทุนความเสี่ยงย่อมตกอยู่กับเจ้าหนี้ หากมีหนี้สินน้อยกว่าทุนแสดงว่าเจ้าหนี้มีเกราะคุ้มกันในการรับชำระหนี้ ซึ่งสหกรณ์บริการมีอัตราส่วนหนี้สินต่อทุนเท่ากับ 1.52 เท่า แสดงว่าเงินทุนของสหกรณ์บริการมีไม่เพียงพอที่จะคุ้มครองหนี้ที่เกิดจากการก่อหนี้ได้ มีความเสี่ยงที่สหกรณ์จะผิดชำระหนี้ ส่งผลต่อเจ้าหนี้ อาจพิจารณาการกู้เงินที่เข้มงวดมากขึ้น
- อัตราส่วนทุนสำรองต่อสินทรัพย์ เป็นการเปรียบเทียบระหว่างทุนสำรองกับสินทรัพย์ทั้งสิ้นของสหกรณ์เพื่อแสดงถึงความมั่นคงทางการเงิน ว่ามีทุนสำรองมากพอที่จะรองรับผลกระทบจากการ

ดำเนินธุรกิจ ถ้าอัตราส่วนนี้สูง แสดงว่าสหกรณ์มีเกราะป้องกันทางการเงินสูง และทุนสำรองสามารถชดเชยสินทรัพย์ที่ไม่ก่อให้เกิดรายได้โดยไม่มีผลกระทบต่อทุนของสหกรณ์ นอกจากนี้ทุนสำรองเป็นทุนที่ปราศจากข้อผูกพัน เป็นทุนของสหกรณ์เอง ไม่มีต้นทุนและค่าใช้จ่ายใด ๆ เมื่อพิจารณาถึงความเข้มแข็งและความเพียงพอของเงินทุนต่อความเสี่ยงแล้ว เจ้าหนี้ของสหกรณ์มีความเสี่ยงเล็กน้อย ซึ่งสหกรณ์บริการมีอัตราส่วนทุนสำรองต่อสินทรัพย์ 0.06 เท่า ดังนั้นสหกรณ์บริการควรที่จะเพิ่มทุนสำรองให้มีความเข้มแข็งและมั่นคงเพียงพอที่จะรองรับความเสี่ยงที่อาจเกิดขึ้นได้

3. อัตราผลตอบแทนต่อสินทรัพย์ เป็นอัตราส่วนทางการเงินระหว่างกำไรสุทธิกับสินทรัพย์ทั้งสิ้น เป็นอัตราส่วนที่บ่งบอกถึงความสามารถของกิจการที่จะนำสินทรัพย์ที่มีไปใช้ประโยชน์ในดำเนินการของกิจการได้อย่างมีประสิทธิภาพหรือไม่ ซึ่งสหกรณ์บริการมีอัตราผลตอบแทนต่อสินทรัพย์ ร้อยละ 2.09 อย่างไรก็ตามสหกรณ์ควรบริหารเงินสดและเงินฝากที่มีอยู่ร้อยละ 11.95 ของสินทรัพย์ทั้งสิ้น นำไปลงทุนเพื่อให้ได้ผลตอบแทนที่มากขึ้น สหกรณ์ควรบริหารจัดการสินทรัพย์ให้มีประสิทธิภาพ เลือกลงทุนในสินทรัพย์ที่ให้ผลตอบแทนที่ดี

4. อัตราค่าใช้จ่ายดำเนินงานต่อกำไร (ก่อนหักค่าใช้จ่ายดำเนินงาน) เป็นการเปรียบเทียบระหว่างค่าใช้จ่ายดำเนินงานกับกำไรก่อนหักค่าใช้จ่ายดำเนินงาน ซึ่งใช้ในการวิเคราะห์ความสามารถในการบริหารค่าใช้จ่ายดำเนินงาน เพื่อพัฒนาประสิทธิภาพในการบริหารค่าใช้จ่ายให้อยู่ในจำนวนเงินที่เหมาะสมกับรายได้ที่อาจจะผันผวนตามภาวะธุรกิจ ซึ่งสหกรณ์บริการมีอัตราค่าใช้จ่ายดำเนินงานต่อกำไร (ก่อนหักค่าใช้จ่ายดำเนินงาน) ร้อยละ 55.34 ในภาพรวมสหกรณ์บริการควบคุมค่าใช้จ่ายดำเนินงานยังไม่ดีเท่าที่ควร ควรต้องควบคุมหรือปรับลดค่าใช้จ่ายบางประเภท เช่น ค่าเบี้ยเลี้ยงพาหนะ ค่าตอบแทน ค่ารับรอง ค่าเครื่องเขียน แบบพิมพ์ ค่าสาธารณูปโภค หนี้สงสัยจะสูญ เป็นต้น ให้อยู่ในอัตราที่เหมาะสมกับรายได้ ซึ่งจะเป็นผลให้มีกำไรสุทธิ หรือผลตอบแทนมากขึ้น ทำให้สหกรณ์มีสภาพคล่องทางการเงินและทำให้เงินทุนมีความเข้มแข็งมากขึ้น

5. อัตราลูกหนี้ระยะสั้นที่ชำระหนี้ได้ตามกำหนด เป็นการเปรียบเทียบลูกหนี้เงินให้กู้ที่สามารถชำระหนี้ได้ตามกำหนดในรอบปีกับหนี้ที่ถึงกำหนดชำระ เพื่อแสดงถึงความสามารถในการเรียกเก็บหนี้จากลูกหนี้เงินกู้ หากสหกรณ์มีความสามารถเรียกเก็บหนี้ได้ในอัตราสูง จะทำให้สหกรณ์มีสภาพคล่องทางการเงินดีมีเงินมาใช้หมุนเวียนในการดำเนินงานและมีความเพียงพอต่อความต้องการใช้เงินไปขยายธุรกิจให้เติบโตขึ้นและสามารถชำระหนี้ให้เจ้าหนี้ได้ตามกำหนด ซึ่งสหกรณ์บริการมีลูกหนี้ระยะสั้นที่ชำระหนี้ได้ตามกำหนด ร้อยละ 87.68 สหกรณ์บริการควรบริหารจัดการด้านลูกหนี้ที่ถึงกำหนดชำระให้ดีขึ้น เพื่อป้องกันความเสียหายด้านสินเชื่อที่อาจเกิดขึ้นในอนาคต



6. อัตราหมุนของสินค้า เป็นการเปรียบเทียบจำนวนครั้งในการขายสินค้าคงเหลือของกิจการในรอบ 1 ปี โดยผลลัพธ์จะเป็นจำนวนครั้งต่อปี โดยจำนวนครั้งออกมาสูงแสดงว่ากิจการมีการหมุนเวียนของสินค้าที่ดี (ทำการขายได้มากครั้งในรอบ 1 ปี) ในทางตรงกันข้ามถ้าออกมาต่ำแสดงว่ากิจการจะต้องทำการสั่งสินค้าให้น้อยลงแต่ว่าสั่งให้บ่อยครั้งมากขึ้น ซึ่งสหกรณ์บริการมีอัตราหมุนของสินค้า เท่ากับ 2.34 แสดงว่าสหกรณ์บริการบริหารสินค้าไม่ดีเท่าที่ควร ควรบริหารจัดการสินค้าให้มีประสิทธิภาพมากขึ้น

### ผลการชี้วัดสถานการณ์ทางการเงินของสหกรณ์บริการ จำแนกเป็น 4 ระดับดังนี้

1. **ระดับวิเคราะห์และเฝ้าระวังปกติ** จำนวน 119 แห่ง หรือร้อยละ 14.91 ในจำนวนนี้สหกรณ์ต้องพิจารณาถึงความสามารถในการพัฒนาที่เกิดขึ้นว่าเป็นไปอย่างต่อเนื่องหรือไม่ อาจมีด้านใดด้านหนึ่งของการวิเคราะห์แนวโน้มการเปลี่ยนแปลงปัจจัยพื้นฐานทางการเงิน ที่ต้องพัฒนาให้ดีขึ้นกว่าเดิมอีกก็ได้

2. **ระดับวิเคราะห์และเฝ้าระวังมากขึ้น** จำนวน 162 แห่ง หรือร้อยละ 20.30 ในจำนวนนี้สหกรณ์ต้องพิจารณาถึงความสามารถในการพัฒนาที่เกิดขึ้นว่าเป็นไปอย่างต่อเนื่องหรือไม่ อาจมีด้านใดด้านหนึ่งหรือสองด้านของการวิเคราะห์แนวโน้มการเปลี่ยนแปลงปัจจัยพื้นฐานทางการเงิน ที่ต้องพัฒนาปรับปรุงให้มากขึ้นและดีกว่าเดิมก็ได้

3. **ระดับวิเคราะห์และเฝ้าระวังพิเศษ** จำนวน 425 แห่ง หรือร้อยละ 53.26 ในจำนวนนี้สหกรณ์ต้องวิเคราะห์ให้ชัดเจนว่ามีปัญหาด้านใดของการวิเคราะห์แนวโน้มการเปลี่ยนแปลงปัจจัยพื้นฐานทางการเงินว่ารุนแรงหรือไม่ รวมทั้งหาสาเหตุและความจำเป็นที่ต้องแก้ไขปรับปรุงอย่างรวดเร็วหรือไม่

4. **ระดับวิเคราะห์และเฝ้าระวังพิเศษเร่งด่วน** จำนวน 92 แห่ง หรือร้อยละ 11.53 ในจำนวนนี้สหกรณ์ต้องวิเคราะห์ให้ชัดเจนว่ามีปัญหาด้านใดของการวิเคราะห์แนวโน้มการเปลี่ยนแปลงปัจจัยพื้นฐานทางการเงินว่ารุนแรงหรือไม่ รวมทั้งหาสาเหตุคืออะไรและมีความจำเป็นที่ต้องแก้ไขปรับปรุงอย่างเร่งด่วน มิฉะนั้นจะเกิดผลเสียหายหรือไม่

### ความลึกของการวิเคราะห์ในแต่ละด้าน จำแนกได้ดังนี้

1. ความเพียงพอของเงินทุนต่อความเสี่ยง  
อยู่ในระดับวิเคราะห์และติดตามในรายละเอียดให้มากที่สุด
2. คุณภาพของสินทรัพย์  
อยู่ในระดับวิเคราะห์และติดตามในรายละเอียดให้มากที่สุด
3. ความสามารถในการทำกำไร  
อยู่ในระดับวิเคราะห์และติดตามในรายละเอียดมากขึ้น
4. สภาพคล่องทางการเงิน  
อยู่ในระดับวิเคราะห์และติดตามในรายละเอียดมากขึ้น



## ตารางที่ 14 อัตราส่วนทางการเงินของสหกรณ์บริการ ปี 2566

ข้อมูล/อัตราส่วนทางการเงิน	หน่วยวัด	ปี 2566	CFSAWS : ss
<b>มิติที่ 1 ความเพียงพอของเงินทุนต่อความเสี่ยง</b>			
1.1 อัตราส่วนหนี้สินต่อทุน	เท่า	1.52	ควรปรับปรุง (มากกว่า 1.50)
1.2 อัตราส่วนทุนสำรองต่อสินทรัพย์	เท่า	0.06	ควรปรับปรุง (น้อยกว่า 0.15)
1.3 อัตราการเติบโตของสหกรณ์	%	3.86	
1.4 อัตราการเติบโตของหนี้	%	(0.87)	
1.5 อัตราผลตอบแทนต่อส่วนของทุน	%	5.33	
<b>มิติที่ 2 คุณภาพของสินทรัพย์</b>			
2.1 อัตราการค้างชำระของลูกค้า	%	12.32	
2.2 อัตราหมุนของสินทรัพย์	รอบ	0.20	
2.3 อัตราผลตอบแทนต่อสินทรัพย์	%	2.09	ควรปรับปรุง (น้อยกว่า 2.50)
2.4 อัตราการเติบโตของสินทรัพย์	%	0.96	
<b>มิติที่ 3 ชีตความสามารถในการบริหาร</b>			
3.1 อัตราการเติบโตของธุรกิจ	%	24.91	
<b>มิติที่ 4 การทำกำไร</b>			
4.1 กำไร (ขาดทุน) ต่อสมาชิก	บาท/คน	1,347.11	
4.2 เงินออมต่อสมาชิก	บาท/คน	39,813.50	
4.3 หนี้สินต่อสมาชิก	บาท/คน	50,301.63	
4.4 อัตราค่าใช้จ่ายดำเนินงานต่อกำไร (ก่อนหักค่าใช้จ่ายดำเนินงาน)	%	55.34	พอใช้ (50.00 - 70.00)
4.5 อัตราการเติบโตของทุนสำรอง	%	(1.15)	
4.6 อัตราการเติบโตของทุนสะสมอื่น ๆ	%	4.02	
4.7 อัตราการเติบโตของกำไร (ขาดทุน)	%	13.73	
4.8 อัตรากำไร (ขาดทุน) สุทธิ	%	10.24	
<b>มิติที่ 5 สภาพคล่อง</b>			
5.1 อัตราส่วนทุนหมุนเวียน	เท่า	0.74	
5.2 อัตราหมุนของสินค้า	ครั้ง	2.34	ควรปรับปรุง (น้อยกว่า 12.25)
5.3 อายุเฉลี่ยของสินค้า	วัน	155.91	
5.4 อัตราลูกหนี้ระยะสั้นที่ชำระได้ตามกำหนด	%	87.68	พอใช้ (60.00 - 90.00)

หมายเหตุ : \* อัตรากำไรสุทธิ คำนวณจากกำไรสุทธิ หารด้วยรายได้จากการขาย/บริการ และคูณด้วย 100



## ข้อเสนอแนะ

รายงานผลการดำเนินงานและฐานะการเงินของสหกรณ์บริการ ซึ่งสะท้อนภาพการบริหารงานของสหกรณ์ โดยเป็นข้อสังเกตและข้อเสนอแนะให้กับผู้บริหารหรือคณะกรรมการทราบ เพื่อเพิ่มประสิทธิภาพในการบริหารจัดการทางการเงิน รวมทั้งวางแผนในการพัฒนา ปรับปรุงและติดตามการแก้ไขปัญหาที่อาจเกิดขึ้น และเพิ่มความระมัดระวังในการดำเนินธุรกิจ สร้างความเข้มแข็งมั่นคงทางการเงิน มีดังนี้

1. เงินทุนของสหกรณ์บริการส่วนใหญ่เป็นหนี้สินระยะสั้น แต่นำไปลงทุนในสินทรัพย์ระยะยาว ซึ่งมีความไม่สมดุลของการบริหารเงินทุน ดังนั้นสหกรณ์ควรบริหารหนี้สินลงทุนในสินทรัพย์ให้สมดุลกัน เพื่อให้เกิดสภาพคล่องทางการเงินที่ดี และลดความเสี่ยงที่สหกรณ์จะหาเงินมาใช้หนี้ให้กับเจ้าหนี้ได้
2. สหกรณ์บริการควรมีการเพิ่มเงินทุนสำรองให้เหมาะสมกับกำไรที่เกิดขึ้น เพื่อเป็นการสร้างความเข้มแข็งให้สหกรณ์ รวมถึงสนับสนุนให้สมาชิกฝากเงินกับสหกรณ์เพิ่มขึ้น เพื่อลดต้นทุนการจ่ายดอกเบี้ยที่สหกรณ์ต้องจ่ายให้กับการไปกู้ยืมเงินจากแหล่งภายนอก
3. การดำเนินธุรกิจของสหกรณ์ควรเลือกลงทุนในธุรกิจที่ให้ผลตอบแทนที่เหมาะสม และตรงตามวัตถุประสงค์ของการจัดตั้งสหกรณ์ เพื่อให้เป็นประโยชน์กับสมาชิกของสหกรณ์มากที่สุด
4. สหกรณ์บริการส่วนใหญ่จะดำเนินธุรกิจมีผลกำไร แต่ในส่วนของกำไรเกิดจากรายได้ธุรกิจหลัก ส่วนรายได้เฉพาะธุรกิจและรายได้อื่นมีผลขาดทุน เนื่องจากค่าใช้จ่ายสูง สหกรณ์ควรลดค่าใช้จ่ายในส่วนที่ไม่จำเป็นให้เหมาะสม เพื่อเป็นการเพิ่มกำไร
5. สถานการณ์ที่มีการเปลี่ยนแปลงในปัจจุบัน เป็นปัจจัยที่ส่งผลกระทบต่อการทำงานของสหกรณ์บริการ ได้แก่ ราคาน้ำมันเชื้อเพลิง ราคาสินค้า ค่าแรงขั้นต่ำ อัตราดอกเบี้ย และนโยบายการเงินของภาครัฐ ปัจจัยเหล่านี้สหกรณ์ควรเผื่อระวังทางการเงิน โดยนำเครื่องมือเตือนภัยทางการเงินให้กับสหกรณ์ อย่าง CFSAWS : ss ของกรมตรวจบัญชีสหกรณ์มาใช้ในการวิเคราะห์ทางการเงิน ในแต่ละด้าน เพื่อเป็นแนวในการตรวจสอบความมั่นคงทางการเงิน และเตือนภัยล่วงหน้าเพื่อวัดระดับความเข้มแข็งของสหกรณ์ในการปรับปรุงแก้ไขสถานการณ์ทางการเงินเพื่อรองรับผลกระทบที่อาจเกิดขึ้นได้



รายงานผลการดำเนินงานและฐานะการเงิน

# สหกรณ์ออมทรัพย์



# รายงานผลการดำเนินงานและฐานะการเงิน สหกรณ์ออมทรัพย์

## บทสรุป

สหกรณ์ออมทรัพย์ (ไม่รวมชุมนุมสหกรณ์) ที่มีสถานะดำเนินธุรกิจ ไม่ได้ดำเนินธุรกิจ และหยุดดำเนินธุรกิจ ซึ่งผู้สอบบัญชีแสดงความเห็นต้องการเงินเรียบร้อยแล้ว โดยรวบรวมข้อมูลทางการเงินจากระบบสารสนเทศทางการเงินของสหกรณ์และกลุ่มเกษตรกร ประมวลผลข้อมูล ณ วันที่ 30 กันยายน 2566 มีจำนวนทั้งสิ้น 1,354 แห่ง ปีก่อน 1,364 แห่ง มีสมาชิกรวมทั้งสิ้น 3,442,620 คน มีทุนดำเนินงานทั้งสิ้น 3.30 ล้านล้านบาท ในปี 2566 ถึงแม้แหล่งที่มาของเงินทุนส่วนใหญ่จะมาจากการก่อหนี้ถึงร้อยละ 52.43 ของทุนดำเนินงานทั้งสิ้น แต่หากพิจารณาสัดส่วนที่มาของแหล่งเงินทุนภายในและเงินทุนภายนอกแล้ว พบว่า มาจากแหล่งเงินทุนภายใน ถึงร้อยละ 86.72 ประกอบด้วย ทุนของสหกรณ์ ร้อยละ 47.57 และเงินรับฝากจากสมาชิก ร้อยละ 39.15 ของทุนดำเนินงานทั้งสิ้น ที่เหลือมาจากแหล่งเงินทุนภายนอก ร้อยละ 13.28 ในจำนวนนี้เป็นเงินกู้ยืม ร้อยละ 9.97 ของทุนดำเนินงานทั้งสิ้น สำหรับทางใช้ไปของเงินทุน สหกรณ์นำเงินไปลงทุนในสินทรัพย์ในรูปของลูกหนี้ - สุทธิมากที่สุด ร้อยละ 69.34 รองลงมาเป็นเงินลงทุน ร้อยละ 21.51 เงินฝากสหกรณ์อื่น ร้อยละ 5.77 ของสินทรัพย์ทั้งสิ้น ตามลำดับ ดังนั้น สภาพคล่องทางการเงินของสหกรณ์จึงขึ้นอยู่กับการบริหารลูกหนี้เป็นสำคัญ

การดำเนินธุรกิจของสหกรณ์ออมทรัพย์มีมูลค่ารวมทั้งสิ้น 1.72 ล้านล้านบาท ประกอบด้วย ธุรกิจสินเชื่อมีมูลค่าทั้งสิ้น 1.07 ล้านล้านบาท หรือร้อยละ 62.40 และธุรกิจรับฝากเงิน มีมูลค่าทั้งสิ้น 6.47 แสนล้านบาท หรือร้อยละ 37.60 ผลการดำเนินงานโดยรวมมีรายได้ทั้งสิ้น 1.64 แสนล้านบาท รายได้ส่วนใหญ่มาจากดอกเบี้ยเงินให้กู้ธุรกิจสินเชื่อ ร้อยละ 81.95 และผลตอบแทนจากเงินลงทุน ร้อยละ 17.71 ของรายได้ทั้งสิ้น โดยมีค่าใช้จ่ายทั้งสิ้น 63,248.17 ล้านบาท ซึ่งในปี 2566 ถึงแม้รายได้และค่าใช้จ่ายจะขยายตัวขึ้น แต่พบว่าอัตราค่าใช้จ่ายต่อรายได้ทั้งสิ้นนั้นลดลง โดยเฉพาะค่าใช้จ่ายดอกเบี้ยที่ปรับตัวลดลง ส่งผลให้ในภาพรวมกำไรสุทธิเพิ่มขึ้น ซึ่งผลการดำเนินงานดังกล่าวของสหกรณ์ 1,354 แห่ง แยกเป็น 3 กรณี คือ 1) สหกรณ์ที่มีกำไรสุทธิจำนวน 1,318 แห่ง หรือร้อยละ 97.34 มูลค่ากำไรสุทธิทั้งสิ้น 1.01 แสนล้านบาท 2) สหกรณ์ที่ประสบผลกำไรสุทธิจำนวน 32 แห่ง หรือร้อยละ 2.36 มูลค่าขาดทุนสุทธิทั้งสิ้น 636.28 ล้านบาท และ 3) สหกรณ์จัดตั้งใหม่ยังไม่มี



ผลการดำเนินงานจำนวน 4 แห่ง หรือร้อยละ 0.30 ของสหกรณ์ออมทรัพย์ทั้งสิ้น จึงส่งผลให้กำไร (ขาดทุน) สุทธิ โดยรวมมีมูลค่าทั้งสิ้น 1.00 แสนล้านบาท

หากวิเคราะห์ภาวะเศรษฐกิจทางการเงินด้วย CAMELS ANALYSIS พบว่า สหกรณ์ออมทรัพย์ มีความเสี่ยงด้านเงินทุนและด้านสภาพคล่องทางการเงิน คือ มีหนี้สินมากกว่าทุนสหกรณ์ 1.07 เท่า และอัตราส่วนทุนหมุนเวียน (สินทรัพย์หมุนเวียนน้อยกว่าหนี้สินหมุนเวียน) 0.46 เท่า แต่เนื่องด้วยหนี้สินของสหกรณ์เป็นเงินรับฝากจากสมาชิกเป็นส่วนใหญ่ สูงถึงร้อยละ 39.12 ของทุนดำเนินงาน ทำให้ความเสี่ยงในการบริหารจัดการหนี้ลดลง โอกาสที่สมาชิกจะถอนเงินออกพร้อมกันหมดค่อนข้างน้อย จึงทำให้สหกรณ์ออมทรัพย์ในภาพรวมมีความเข้มแข็งของเงินทุนที่ดี

ด้านมิติสัมพันธ์จาก CFSAWS คู่ CAMELS โดยใช้ 5 อัตราส่วน พบว่า 1. หนี้สินต่อทุนอยู่ที่ระดับ “ต้องปรับปรุง” 2. ทุนสำรองต่อสินทรัพย์อยู่ที่ระดับ “พอใช้” 3. ผลตอบแทนต่อสินทรัพย์อยู่ที่ระดับ “พอใช้” 4. ค่าใช้จ่ายดำเนินงานต่อกำไร (ก่อนหักค่าใช้จ่ายดำเนินงาน) อยู่ที่ระดับ “ดี” และ 5. ลูกหนี้ระยะสั้นที่ชำระหนี้ได้ตามกำหนดอยู่ที่ระดับ “ดี” เป็นผลให้ภาพรวมสำหรับระดับวิเคราะห์เพื่อเฝ้าระวัง อยู่ที่ระดับ “ปกติ”

ดังนั้น ผู้บริหารสหกรณ์ออมทรัพย์ควรกำหนดกลยุทธ์ในการบริหารเงินทุนและดำเนินธุรกิจ ด้วยความระมัดระวังรอบคอบ เพื่อให้ผลการดำเนินงานเป็นไปตามเป้าหมายที่กำหนด สร้างความ มั่นคงอย่างยั่งยืนให้แก่สหกรณ์และมวลสมาชิก

## ผลการวิเคราะห์ข้อมูลทางการเงิน

รายงานผลการดำเนินงานและฐานะการเงินของสหกรณ์ออมทรัพย์ ประจำปี 2566 เป็นการสรุปผลการวิเคราะห์ข้อมูลทางการเงินในภาพรวมของสหกรณ์ออมทรัพย์ ที่มีสถานะดำเนินธุรกิจ ไม่ดำเนินธุรกิจ และหยุดดำเนินธุรกิจ รวบรวมข้อมูลทางการเงินจากระบบสารสนเทศทางการเงินของสหกรณ์ และกลุ่มเกษตรกร ที่ผู้สอบบัญชีแสดงความเห็นต่องบการเงินเรียบร้อยแล้ว ประมวลผลข้อมูล ณ วันที่ 30 กันยายน 2566 มีรายละเอียดดังนี้



### 1. จำนวนสหกรณ์

สหกรณ์ออมทรัพย์ (ไม่รวมชุมนุมสหกรณ์) มีจำนวนทั้งสิ้น 1,354 แห่ง โดยสหกรณ์ออมทรัพย์ เอกชนและอื่น ๆ มีจำนวนมากที่สุด 525 แห่ง หรือร้อยละ 38.78 รองลงมาเป็นสหกรณ์ออมทรัพย์ทหาร จำนวน 182 แห่ง หรือร้อยละ 13.44 และสหกรณ์ออมทรัพย์ราชการอื่น จำนวน 168 แห่ง หรือร้อยละ 12.41 ของจำนวนสหกรณ์ทั้งสิ้น





ตารางที่ 1 จำนวนสหกรณ์ออมทรัพย์ จำแนกตามประเภทสหกรณ์ออมทรัพย์ ปี 2565 - 2566

ประเภทย่อยของสหกรณ์ออมทรัพย์	จำนวนสหกรณ์			
	ปี 2566		ปี 2565	
	แห่ง	ร้อยละ	แห่ง	ร้อยละ
ครู	105	7.75	109	7.99
ตำรวจ	127	9.38	125	9.16
ทหาร	182	13.44	181	13.27
อุดมศึกษา	49	3.62	39	2.86
โรงพยาบาล	39	2.88	80	5.86
สาธารณสุข	81	5.98	77	5.65
รัฐวิสาหกิจ	78	5.76	50	3.67
ราชการอื่น	168	12.41	166	12.17
เอกชนและอื่น ๆ	525	38.78	537	39.37
<b>รวมทั้งสิ้น</b>	<b>1,354</b>	<b>100</b>	<b>1,364</b>	<b>100</b>

ภาพที่ 1 แสดงจำนวนสหกรณ์ออมทรัพย์ ในรอบ 5 ปี (ปี 2562 - 2566)

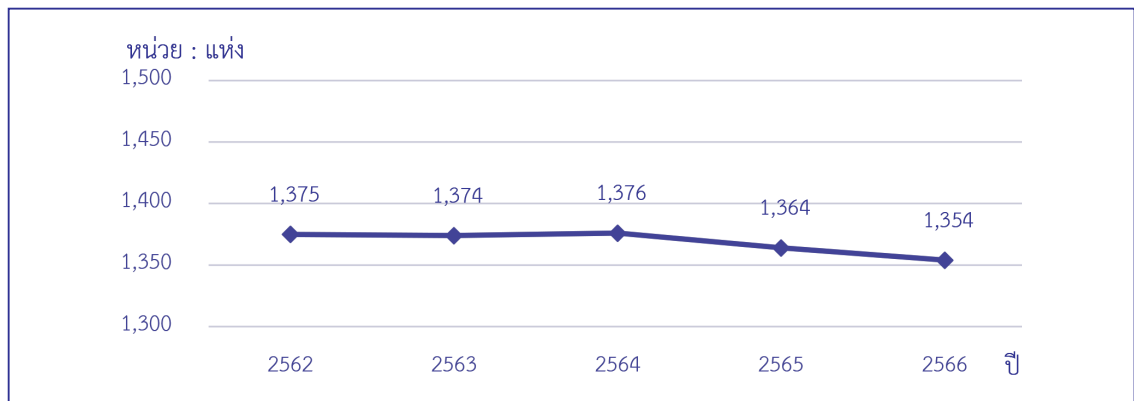

จำนวนสหกรณ์ออมทรัพย์มีแนวโน้มลดลงอย่างต่อเนื่อง โดยระหว่างปี 2562 - 2564 สหกรณ์ออมทรัพย์มีจำนวนไม่แตกต่างกันมาก แต่ตั้งแต่ปี 2565 - 2566 สหกรณ์ออมทรัพย์มีจำนวนลดลง

## 2. จำนวนสมาชิก

สหกรณ์ออมทรัพย์มีสมาชิกคงเหลือทั้งสิ้น 3,442,620 คน โดยสหกรณ์ออมทรัพย์ครูมีสมาชิกมากที่สุด 889,028 คน หรือร้อยละ 25.82 รองลงมาเป็นสหกรณ์ออมทรัพย์ราชการอื่น 664,726 คน หรือร้อยละ 19.31 และสหกรณ์ออมทรัพย์เอกชนและอื่น ๆ 540,670 คน หรือร้อยละ 15.70 ของสมาชิกคงเหลือทั้งสิ้น

## ตารางที่ 2 จำนวนสมาชิกของสหกรณ์ออมทรัพย์ จำแนกตามประเภทสหกรณ์ออมทรัพย์ ปี 2565 – 2566

ประเภทย่อยของสหกรณ์ออมทรัพย์	จำนวนสมาชิก			
	ปี 2566		ปี 2565	
	คน	ร้อยละ	คน	ร้อยละ
ครู	889,028	25.82	909,221	26.28
ตำรวจ	245,361	7.13	245,660	7.04
ทหาร	268,974	7.81	266,687	7.76
อุดมศึกษา	167,590	4.87	166,057	4.80
โรงพยาบาล	107,711	3.13	107,256	3.08
สาธารณสุข	263,208	7.65	255,839	7.17
รัฐวิสาหกิจ	295,352	8.58	299,461	8.72
ราชการอื่น	664,726	19.31	628,921	18.30
เอกชนและอื่น ๆ	540,670	15.70	557,007	16.85
<b>รวมทั้งสิ้น</b>	<b>3,442,620</b>	<b>100</b>	<b>3,436,109</b>	<b>100</b>

ภาพที่ 2 แสดงจำนวนสมาชิกของสหกรณ์ออมทรัพย์ ในรอบ 5 ปี (ปี 2562 – 2566)

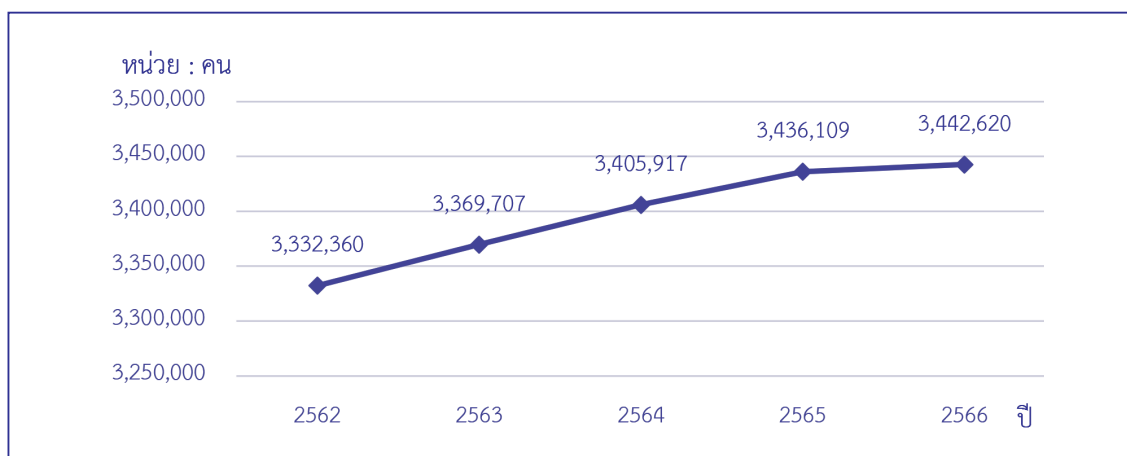

สมาชิกของสหกรณ์ออมทรัพย์ในภาพรวม ตั้งแต่ปี 2562 – 2566 มีแนวโน้มเพิ่มขึ้นอย่างต่อเนื่อง โดยสหกรณ์ออมทรัพย์ทหาร สหกรณ์ออมทรัพย์อุดมศึกษา สหกรณ์ออมทรัพย์โรงพยาบาล สหกรณ์ออมทรัพย์สาธารณสุข และสหกรณ์ออมทรัพย์ราชการอื่น มีสมาชิกเพิ่มขึ้น





### 3. การถือหุ้นของสมาชิก

สมาชิกสหกรณ์ออมทรัพย์มีเงินสะสมค่าหุ้นทั้งสิ้น 1,327,064.85 ล้านบาท โดยสหกรณ์ออมทรัพย์ครูมีเงินสะสมค่าหุ้นมากที่สุด 424,409.22 ล้านบาท หรือร้อยละ 31.98 รองลงมาเป็นสหกรณ์ออมทรัพย์รัฐวิสาหกิจ 195,413.10 ล้านบาท หรือร้อยละ 14.72 และสหกรณ์ออมทรัพย์ราชการอื่น 191,435.85 ล้านบาท หรือร้อยละ 14.43 ของเงินสะสมค่าหุ้นทั้งสิ้น

ตารางที่ 3 ทุนเรือนหุ้นของสหกรณ์ออมทรัพย์ จำแนกตามประเภทสหกรณ์ออมทรัพย์ ปี 2565 – 2566

ประเภทย่อยของสหกรณ์ออมทรัพย์	ทุนเรือนหุ้น			
	ปี 2566		ปี 2565	
	ล้านบาท	ร้อยละ	ล้านบาท	ร้อยละ
ครู	424,409.22	31.98	422,383.62	33.44
ตำรวจ	113,211.93	8.53	107,462.39	8.31
ทหาร	57,625.94	4.34	55,348.81	4.35
อุดมศึกษา	90,864.78	6.85	87,094.98	6.73
โรงพยาบาล	45,210.29	3.41	43,285.19	3.35
สาธารณสุข	107,745.00	8.12	101,426.89	7.78
รัฐวิสาหกิจ	195,413.10	14.72	187,715.82	14.59
ราชการอื่น	191,435.85	14.43	173,696.03	13.50
เอกชนและอื่น ๆ	101,148.74	7.62	98,483.86	7.95
<b>รวมทั้งสิ้น</b>	<b>1,327,064.85</b>	<b>100</b>	<b>1,276,897.59</b>	<b>100</b>

ภาพที่ 3 แสดงทุนเรือนหุ้นของสหกรณ์ออมทรัพย์ ในรอบ 5 ปี (ปี 2562 – 2565)

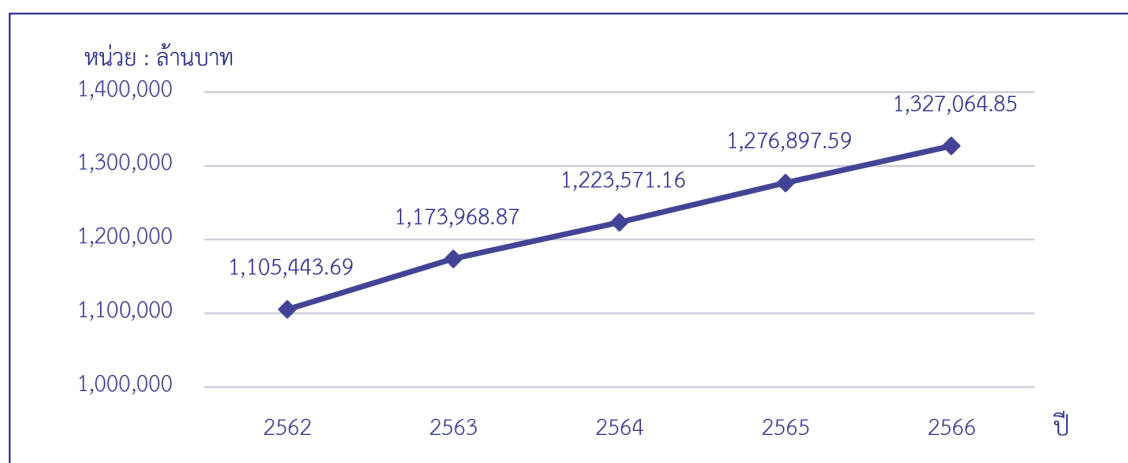

ทุนเรือนหุ้นของสหกรณ์ออมทรัพย์ในภาพรวม ตั้งแต่ปี 2562 – 2566 มีแนวโน้มเพิ่มขึ้นอย่างต่อเนื่อง โดยทุนเรือนหุ้นของสหกรณ์ทุกประเภทย่อยของสหกรณ์ออมทรัพย์เพิ่มขึ้นจากปีก่อน



## 4. การบริหารเงินทุน

สหกรณ์ออมทรัพย์มีทุนดำเนินงานทั้งสิ้น 3,302,309.70 ล้านบาท โดยแหล่งที่มาและแหล่งใช้ไปของทุนดำเนินงาน มีรายละเอียด ดังนี้

### 4.1 แหล่งที่มาของทุนดำเนินงาน

ทุนดำเนินงานของสหกรณ์ออมทรัพย์ส่วนใหญ่มาจากการก่อหนี้ 1,731,331.81 ล้านบาท หรือร้อยละ 52.43 โดยเป็นเงินรับฝากจากสมาชิกมากที่สุด 1,292,831.58 ล้านบาท หรือร้อยละ 39.15 รองลงมาเป็นเงินกู้ยืม 329,232.91 ล้านบาท หรือร้อยละ 9.97 ของทุนดำเนินงานทั้งสิ้น ในส่วนทุนของสหกรณ์ออมทรัพย์มี 1,570,977.89 ล้านบาท หรือร้อยละ 47.57 ของทุนดำเนินงานทั้งสิ้น

**ตารางที่ 4** แหล่งที่มาของเงินทุนสหกรณ์ออมทรัพย์ จำแนกตามประเภทย่อยสหกรณ์ ปี 2565 – 2566

ประเภทย่อย สหกรณ์ออมทรัพย์	แหล่งที่มาของทุนดำเนินงาน (ล้านบาท)							แหล่งที่มาของ ทุนดำเนินงาน ปี 2565
	ปี 2566						รวม แหล่งที่มาของ ทุนดำเนินงาน	
	หนี้สิน					ทุนของ สหกรณ์		
	เงินรับฝาก จากสมาชิก	เงินรับฝาก สหกรณ์อื่น	เงินกู้ยืม	หนี้สินอื่น	รวมหนี้สิน			
ครู	354,749.27	40,049.40	141,640.26	5,835.86	542,274.79	509,991.53	1,052,266.32	1,040,792.11
ร้อยละ	33.71	3.81	13.46	0.55	51.53	48.47	100	
ตำรวจ	51,311.12	16,446.95	62,317.59	830.46	130,906.12	137,355.91	268,262.03	255,580.44
ร้อยละ	19.13	6.13	23.23	0.31	48.80	51.20	100	
ทหาร	50,830.07	1,706.91	3,527.93	485.02	56,549.93	69,742.16	126,292.09	123,161.40
ร้อยละ	40.25	1.35	2.79	0.39	44.78	55.22	100	
อุดมศึกษา	176,807.75	1,808.76	24,158.48	7,013.26	209,788.25	108,739.58	318,527.83	293,633.40
ร้อยละ	55.51	0.57	7.58	2.20	65.86	34.14	100	
โรงพยาบาล	57,195.61	2,577.95	8,049.38	459.97	68,282.91	53,934.90	122,217.81	117,963.23
ร้อยละ	46.80	2.11	6.58	0.38	55.87	44.13	100	
สาธารณสุข	76,983.18	15,466.55	32,132.71	1,172.66	125,755.10	127,644.40	253,399.50	236,175.56
ร้อยละ	30.38	6.11	12.68	0.46	49.63	50.37	100	
รัฐวิสาหกิจ	253,271.05	5,721.00	23,661.43	2,628.08	285,281.56	222,398.49	507,680.05	477,265.00
ร้อยละ	49.89	1.13	4.66	0.52	56.20	43.80	100	
ราชการอื่น	180,768.38	1,748.03	20,866.26	2,606.83	205,989.50	228,316.14	434,305.64	388,696.56
ร้อยละ	41.44	0.40	4.80	0.60	47.24	52.57	100	
เอกชนและอื่น ๆ	90,915.15	1,397.34	12,878.87	1,312.29	106,503.65	112,854.78	219,358.43	205,818.65
ร้อยละ	41.44	0.64	5.87	0.60	48.55	51.45	100	
<b>รวมทั้งสิ้น ปี 2566</b>	<b>1,292,831.58</b>	<b>86,922.89</b>	<b>329,232.91</b>	<b>22,344.43</b>	<b>1,731,331.81</b>	<b>1,570,977.89</b>	<b>3,302,309.70</b>	<b>3,139,086.35</b>
ร้อยละ	39.15	2.63	9.97	0.68	52.43	47.57	100	
<b>รวมทั้งสิ้น ปี 2565</b>	<b>1,228,096.52</b>	<b>87,034.05</b>	<b>286,561.51</b>	<b>18,969.31</b>	<b>1,620,661.39</b>	<b>1,518,424.96</b>	<b>3,139,086.35</b>	
ร้อยละ	39.12	2.77	9.13	0.61	51.63	48.37	100	



พิจารณาตามประเภทย่อยของสหกรณ์ออมทรัพย์ พบว่า สหกรณ์ออมทรัพย์ที่มีสัดส่วนทุนของสหกรณ์มากกว่าสัดส่วนของหนี้สิน ได้แก่ สหกรณ์ออมทรัพย์ทหาร สหกรณ์ออมทรัพย์ราชการอื่น สหกรณ์ออมทรัพย์เอกชนและอื่น ๆ สหกรณ์ออมทรัพย์ตำรวจ และสหกรณ์ออมทรัพย์สาธารณสุข ส่วนสหกรณ์ออมทรัพย์ที่มีสัดส่วนของหนี้สินมากกว่าสัดส่วนทุนของสหกรณ์ ได้แก่ สหกรณ์ออมทรัพย์อุดมศึกษา สหกรณ์ออมทรัพย์รัฐวิสาหกิจ สหกรณ์ออมทรัพย์โรงพยาบาล และสหกรณ์ออมทรัพย์ครู

#### 4.2 แหล่งใช้ไปของทุนดำเนินงาน

ในภาพรวมสหกรณ์ออมทรัพย์นำเงินไปลงทุนในสินทรัพย์ ส่วนใหญ่เป็นลูกหนี้ - สุทธิ 2,289,770.86 ล้านบาท หรือร้อยละ 69.34 รองลงมาเป็นเงินลงทุน 710,218.05 ล้านบาท หรือร้อยละ 21.51 และเงินฝากสหกรณ์อื่น 190,694.64 ล้านบาท หรือร้อยละ 5.77 ของสินทรัพย์ทั้งสิ้น

ตารางที่ 5 แหล่งใช้ไปของทุนดำเนินงานสหกรณ์ออมทรัพย์ จำแนกตามประเภทย่อยสหกรณ์ ปี 2565 – 2566

ประเภทย่อย ของสหกรณ์ออม ทรัพย์	แหล่งใช้ไปของทุนดำเนินงาน (ล้านบาท)								แหล่ง ใช้ไปของ ทุนดำเนินงาน ปี 2565
	ปี 2566								
	เงินสด/ เงินฝาก ธนาคาร	เงินฝาก สหกรณ์อื่น	เงินลงทุน	ลูกหนี้ - สุทธิ	ที่ดิน อาคารและ อุปกรณ์	สินทรัพย์ ไม่มีตัวตน	สินทรัพย์ อื่นๆ	รวมแหล่ง ใช้ไปของ ทุนดำเนินงาน	
ครู ร้อยละ	23,305.87 2.21	30,749.72 2.92	15,043.96 1.43	976,176.20 92.77	3,625.87 0.35	68.57 0.01	3,296.13 0.31	1,052,266.32 100	1,040,792.11
ตำรวจ ร้อยละ	5,132.97 1.91	4,981.83 1.86	13,793.83 5.14	243,679.52 90.84	314.00 0.12	67.93 0.02	291.95 0.11	268,262.03 100	255,580.44
ทหาร ร้อยละ	3,629.95 2.87	10,299.83 8.16	8,882.08 7.03	103,251.04 81.76	45.06 0.04	68.08 0.05	116.05 0.09	126,292.09 100	123,161.40
อุดมศึกษา ร้อยละ	8,560.02 2.69	19,848.40 6.23	174,117.01 54.66	110,973.06 34.84	89.77 0.03	141.11 0.04	4,798.46 1.51	318,527.83 100	293,633.40
โรงพยาบาล ร้อยละ	3,016.00 2.47	12,310.50 10.07	41,693.34 34.12	64,583.11 52.84	72.69 0.06	13.15 0.01	529.02 0.43	122,217.81 100	117,963.23
สาธารณสุข ร้อยละ	6,169.91 2.43	11,545.27 4.55	4,301.19 1.70	230,407.58 90.93	702.97 0.28	24.79 0.01	247.79 0.10	253,399.50 100	236,175.56
รัฐวิสาหกิจ ร้อยละ	13,224.24 2.60	33,921.34 6.68	249,617.56 49.17	206,842.81 40.74	282.36 0.06	39.92 0.01	3,751.82 0.74	507,680.05 100	477,265.00
ราชการอื่น ร้อยละ	14,014.48 3.23	46,255.25 10.65	104,129.43 23.98	267,939.39 61.69	454.48 0.10	116.46 0.03	1,396.15 0.32	434,305.64 100	388,696.56
เอกชนและอื่น ๆ ร้อยละ	11,441.75 5.22	20,782.50 9.47	98,639.65 44.97	85,918.15 39.17	703.68 0.32	26.35 0.01	1,846.35 0.84	219,358.43 100	205,818.65
<b>รวมทั้งสิ้น ปี 2566</b> ร้อยละ	<b>88,495.19</b> <b>2.68</b>	<b>190,694.64</b> <b>5.77</b>	<b>710,218.05</b> <b>21.51</b>	<b>2,289,770.86</b> <b>69.34</b>	<b>6,290.88</b> <b>0.19</b>	<b>566.36</b> <b>0.02</b>	<b>16,273.72</b> <b>0.49</b>	<b>3,302,309.70</b> <b>100</b>	<b>3,139,086.35</b>
<b>รวมทั้งสิ้น ปี 2565</b> ร้อยละ	<b>115,183.03</b> <b>3.67</b>	<b>196,897.97</b> <b>6.27</b>	<b>590,798.44</b> <b>18.82</b>	<b>2,215,232.72</b> <b>70.57</b>	<b>5,883.97</b> <b>0.19</b>	<b>709.32</b> <b>0.02</b>	<b>14,380.90</b> <b>0.46</b>	<b>3,139,086.35</b> <b>100</b>	

พิจารณาตามประเภทย่อยของสหกรณ์ออมทรัพย์ พบว่า สหกรณ์ออมทรัพย์ครู สหกรณ์ออมทรัพย์สาธารณสุข สหกรณ์ออมทรัพย์ตำรวจ สหกรณ์ออมทรัพย์ทหาร สหกรณ์ออมทรัพย์ราชการอื่น และ สหกรณ์ออมทรัพย์โรงพยาบาล สิ้นทรัพย์ส่วนใหญ่เป็นลูกหนี้ – สุทธิ ส่วนสหกรณ์ออมทรัพย์อุดมศึกษา สหกรณ์ออมทรัพย์รัฐวิสาหกิจ และสหกรณ์ออมทรัพย์เอกชนและอื่น ๆ สิ้นทรัพย์ส่วนใหญ่เป็นเงินลงทุน



## 5. การดำเนินธุรกิจ

สหกรณ์ออมทรัพย์ดำเนินธุรกิจ 2 ธุรกิจ คือ ธุรกิจสินเชื่อ และธุรกิจรับฝากเงิน มีมูลค่าธุรกิจรวมทั้งสิ้น 1,720,350.12 ล้านบาท มีรายละเอียด ดังนี้

### 5.1 ธุรกิจสินเชื่อ

สหกรณ์ออมทรัพย์มีมูลค่าธุรกิจสินเชื่อ 1,073,547.85 ล้านบาท หรือร้อยละ 62.40 ของมูลค่าธุรกิจทั้งสิ้น โดยเป็นเงินให้กู้ยืมแก่สมาชิก 1,005,688.18 ล้านบาท หรือร้อยละ 93.68 และเงินให้กู้ยืมแก่สหกรณ์อื่น 67,859.67 ล้านบาท หรือร้อยละ 6.32 ของมูลค่าธุรกิจสินเชื่อ ทำให้มีเงินกู้ยืมคงเหลือสิ้นปี 2,301,890.27 ล้านบาท โดยวัตถุประสงค์ของการกู้เงินของสมาชิก เป็นชำระหนี้สินเดิมมากที่สุด 268,470.67 ล้านบาท หรือร้อยละ 26.70 รองลงมาเป็นใช้สอยส่วนตัว 228,692.20 ล้านบาท หรือร้อยละ 22.74 และค่าใช้จ่ายในครัวเรือน 215,756.98 ล้านบาท หรือร้อยละ 21.45 ของเงินให้กู้ยืมแก่สมาชิก

### 5.2 ธุรกิจรับฝากเงิน

สหกรณ์ออมทรัพย์มีมูลค่าธุรกิจรับฝากเงิน 646,802.27 ล้านบาท หรือร้อยละ 37.60 ของมูลค่าธุรกิจทั้งสิ้น โดยเป็นเงินรับฝากจากสมาชิกมากที่สุด 575,122.42 ล้านบาท หรือร้อยละ 88.92 รองลงมาเป็นเงินรับฝากจากสหกรณ์อื่น 61,916.12 ล้านบาท หรือร้อยละ 9.57 และเงินรับฝากอื่น ๆ 9,763.73 ล้านบาท หรือร้อยละ 1.51 ของมูลค่าธุรกิจรับฝากเงิน ทำให้มีเงินรับฝากคงเหลือสิ้นปี 1,379,754.47 ล้านบาท



## ตารางที่ 6 มูลค่าธุรกิจของสหกรณ์ออมทรัพย์ จำแนกตามประเภทย่อยสหกรณ์ ปี 2565 – 2566

ประเภทย่อยของสหกรณ์ออมทรัพย์	ประเภทธุรกิจ (ล้านบาท)			
	2566			2565
	สินเชื่อ	รับฝากเงิน	รวม	
ครู	382,717.98	188,999.17	571,717.15	551,567.62
ร้อยละ	66.94	33.06	100	
ตำรวจ	122,747.02	30,227.61	152,974.63	151,271.02
ร้อยละ	80.24	19.76	100	
ทหาร	43,597.98	10,961.99	54,559.97	54,946.31
ร้อยละ	79.91	20.09	100	
อุดมศึกษา	70,056.56	127,203.78	197,260.34	167,133.31
ร้อยละ	35.51	64.49	100	
โรงพยาบาล	42,063.11	36,247.59	78,310.70	82,845.16
ร้อยละ	53.71	46.29	100	
สาธารณสุข	112,573.14	52,952.13	165,525.27	149,850.23
ร้อยละ	68.01	31.99	100	
รัฐวิสาหกิจ	103,937.71	121,422.76	225,360.47	206,766.02
ร้อยละ	46.12	53.88	100	
ราชการอื่น	149,117.43	49,644.73	198,762.16	172,659.62
ร้อยละ	75.02	24.98	100	
เอกชนและอื่น ๆ	46,736.92	29,142.51	75,879.43	86,276.56
ร้อยละ	61.59	38.41	100	
<b>รวมทั้งสิ้น ปี 2566</b>	<b>1,073,547.85</b>	<b>646,802.27</b>	<b>1,720,350.12</b>	<b>1,623,315.85</b>
ร้อยละ	62.40	37.60	100	
<b>รวมทั้งสิ้น ปี 2565</b>	<b>1,005,646.93</b>	<b>617,668.92</b>	<b>1,623,315.85</b>	
ร้อยละ	61.95	38.05	100	

พิจารณาตามประเภทย่อยสหกรณ์ออมทรัพย์ พบว่า สหกรณ์ออมทรัพย์ครูมีมูลค่าธุรกิจรวมมากที่สุด 571,717.15 ล้านบาท หรือร้อยละ 33.23 ของมูลค่าธุรกิจทั้งสิ้น โดยเกือบทุกประเภทย่อยของสหกรณ์ออมทรัพย์มีส่วนมูลค่าธุรกิจสินเชื่อมากกว่าธุรกิจรับฝากเงิน ยกเว้นสหกรณ์ออมทรัพย์อุดมศึกษา และสหกรณ์ออมทรัพย์รัฐวิสาหกิจมีส่วนมูลค่าธุรกิจรับฝากเงินมากกว่าธุรกิจสินเชื่อ



ภาพที่ 4 แสดงมูลค่าธุรกิจของสหกรณ์ออมทรัพย์ ในรอบ 5 ปี (ปี 2562 – 2566)

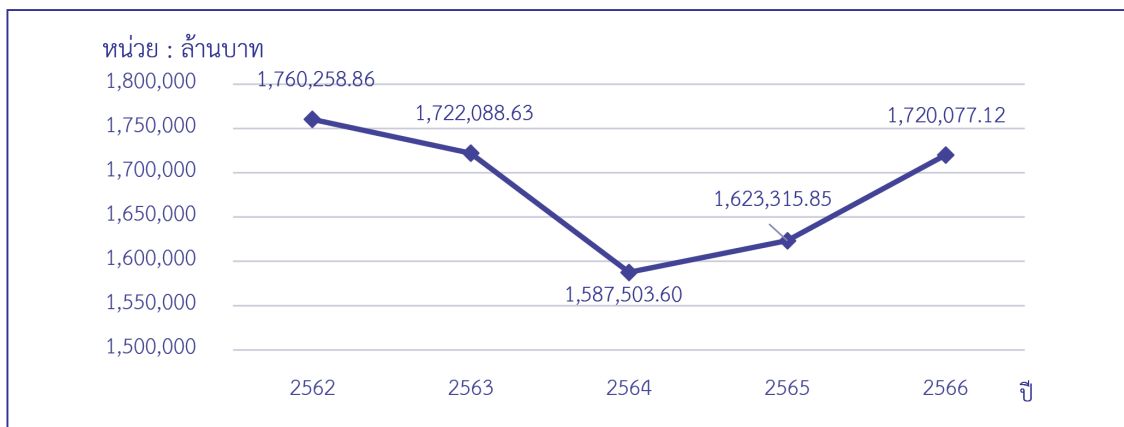

มูลค่าธุรกิจของสหกรณ์ออมทรัพย์ ตั้งแต่ปี 2562 – 2564 มีแนวโน้มมูลค่าธุรกิจลดลง และตั้งแต่ปี 2565 – 2566 มีแนวโน้มเพิ่มขึ้น



## 6. ผลการดำเนินงาน

### 6.1 รายได้

สหกรณ์ออมทรัพย์มีรายได้ทั้งสิ้น 163,729.87 ล้านบาท เป็นรายได้จากดอกเบี้ยและผลตอบแทนจากเงินลงทุน 163,173.59 ล้านบาท หรือร้อยละ 99.66 และรายได้อื่น 556.28 ล้านบาท หรือร้อยละ 0.34 ของรายได้ทั้งสิ้น

### 6.2 ค่าใช้จ่าย

สหกรณ์ออมทรัพย์มีค่าใช้จ่ายทั้งสิ้น 63,248.17 ล้านบาท หรือร้อยละ 38.63 ของรายได้ทั้งสิ้น เป็นค่าใช้จ่ายดอกเบี้ยและเงินลงทุนมากที่สุด 45,654.28 ล้านบาท หรือร้อยละ 27.89 รองลงมา เป็นค่าใช้จ่ายดำเนินงาน 16,722.71 ล้านบาท หรือร้อยละ 10.21 และหนี้สงสัยจะสูญ/หนี้สูญ 871.18 ล้านบาท หรือร้อยละ 0.53 ของรายได้ทั้งสิ้น

### 6.3 กำไร (ขาดทุน) สุทธิ

สหกรณ์ออมทรัพย์มีผลกำไรสุทธิ 100,481.70 ล้านบาท หรือร้อยละ 61.37 ของรายได้ทั้งสิ้น ผลการดำเนินงานในภาพรวมสหกรณ์ออมทรัพย์ที่รวบรวมข้อมูลได้ จำนวน 1,354 แห่ง ปรากฏผลการดำเนินงาน ดังนี้

- สหกรณ์ที่มีผลกำไรสุทธิ จำนวน 1,318 แห่ง จำนวนเงิน 101,117.98 ล้านบาท
- สหกรณ์ที่มีผลขาดทุนสุทธิ จำนวน 32 แห่ง จำนวนเงิน 636.28 ล้านบาท
- สหกรณ์ที่ไม่มีผลการดำเนินงาน จำนวน 4 แห่ง





## ตารางที่ 7 ผลการดำเนินงานของสหกรณ์ออมทรัพย์ จำแนกตามประเภทย่อยสหกรณ์ ปี 2565 – 2566

ประเภทย่อยของ สหกรณ์ออมทรัพย์	ผลการดำเนินงาน (ล้านบาท)								
	ปี 2566								กำไร (ขาดทุน) สุทธิ ปี 2565
	รายได้			ค่าใช้จ่าย				กำไร (ขาดทุน) สุทธิ	
	รายได้ ดอกเบี้ยและ ผลตอบแทน จากเงินลงทุน	รายได้อื่น	รวมรายได้	ค่าใช้จ่าย ดอกเบี้ย เงินลงทุน	หนี้สงสัย จะสูญ/ หนี้สูญ	ค่าใช้จ่าย ดำเนินงาน	รวม ค่าใช้จ่าย		
ครู	55,907.64	236.81	56,144.45	15,109.99	408.89	7,605.30	23,124.18	33,020.27	33,422.48
ร้อยละ	99.58	0.42	100	26.91	0.73	13.55	41.19	58.81	57.66
ตำรวจ	16,354.34	21.93	16,376.27	3,799.21	42.45	1,128.34	4,970.00	11,406.27	11,438.93
ร้อยละ	99.87	0.13	100	23.20	0.26	6.89	30.35	69.65	69.83
ทหาร	6,425.37	12.91	6,438.28	1,481.35	21.96	575.31	2,078.62	4,359.66	4,343.82
ร้อยละ	99.80	0.20	100	23.01	0.34	8.94	32.29	67.71	68.01
อุดมศึกษา	11,610.60	23.90	11,634.50	4,471.80	152.32	1,224.70	5,848.82	5,785.68	5,312.36
ร้อยละ	99.79	0.21	100	38.43	1.31	10.53	50.27	49.73	48.70
โรงพยาบาล	5,246.91	12.71	5,259.62	1,486.95	7.72	349.07	1,843.74	3,415.88	3,200.06
ร้อยละ	99.76	0.24	100	28.27	0.14	6.64	35.05	64.95	62.39
สาธารณสุข	13,483.93	28.27	13,512.20	3,374.90	20.37	1,127.78	4,523.05	8,989.15	8,497.18
ร้อยละ	99.79	0.21	100	24.98	0.15	8.34	33.47	66.53	66.03
รัฐวิสาหกิจ	24,396.84	47.89	24,444.73	8,402.58	39.75	1,360.32	9,802.65	14,642.08	11,553.66
ร้อยละ	99.80	0.20	100	34.37	0.16	5.57	40.10	59.90	55.09
ราชการอื่น	21,019.61	100.91	21,120.52	4,897.89	124.21	2,371.09	7,393.19	13,727.33	13,055.52
ร้อยละ	99.52	0.48	100	23.19	0.59	11.22	35.00	65.00	68.13
เอกชนและอื่น ๆ	8,728.35	70.95	8,799.30	2,629.61	53.51	980.80	3,663.92	5,135.38	4,528.47
ร้อยละ	99.19	0.81	100	29.88	0.61	11.15	41.64	58.36	54.40
รวมทั้งสิ้น ปี 2566	163,173.59	556.28	163,729.87	45,654.28	871.18	16,722.71	63,248.17	100,481.70	95,352.48
ร้อยละ	99.66	0.34	100	27.89	0.53	10.21	38.63	61.37	
รวมทั้งสิ้น ปี 2565	157,280.30	818.18	158,098.48	46,195.90	1,171.80	15,378.30	62,746.00	95,352.48	
ร้อยละ	99.48	0.52	100	29.22	0.74	9.73	39.69	60.31	

### พิจารณาผลการดำเนินงานตามประเภทย่อยสหกรณ์ออมทรัพย์

1) สหกรณ์ออมทรัพย์ครู มีรายได้ 56,144.45 ล้านบาท และค่าใช้จ่าย 23,124.18 ล้านบาท หรือร้อยละ 41.19 ทำให้มีกำไรสุทธิ 33,020.27 ล้านบาท หรือร้อยละ 58.81 ของรายได้ โดยสหกรณ์ที่ผลการดำเนินงานมีกำไรสุทธิ 102 แห่ง เป็นเงิน 33,022.92 ล้านบาท และผลการดำเนินงานขาดทุนสุทธิ 3 แห่ง เป็นเงิน 2.65 ล้านบาท

2) สหกรณ์ออมทรัพย์ตำรวจ มีรายได้ 16,376.27 ล้านบาท และค่าใช้จ่าย 4,970.00 ล้านบาท หรือร้อยละ 30.35 ทำให้มีกำไรสุทธิ 11,406.27 ล้านบาท หรือร้อยละ 69.65 ของรายได้ ผลการดำเนินงานมีกำไรสุทธิทุกสหกรณ์

3) สหกรณ์ออมทรัพย์ทหาร มีรายได้ 6,438.28 ล้านบาท และค่าใช้จ่าย 2,078.62 ล้านบาท หรือร้อยละ 32.29 ทำให้มีกำไรสุทธิ 4,359.66 ล้านบาท หรือร้อยละ 67.71 ของรายได้ โดยสหกรณ์ที่ผลการดำเนินงานมีกำไรสุทธิ 180 แห่ง เป็นเงิน 4,428.75 ล้านบาท และผลการดำเนินงานขาดทุนสุทธิ 2 แห่ง เป็นเงิน 69.09 ล้านบาท

4) สหกรณ์ออมทรัพย์อุดมศึกษา มีรายได้ 11,634.50 ล้านบาท และค่าใช้จ่าย 5,848.82 ล้านบาท หรือร้อยละ 50.27 ทำให้มีกำไรสุทธิ 5,785.68 ล้านบาท หรือร้อยละ 49.73 ของรายได้ โดยสหกรณ์ที่ผลการดำเนินงานมีกำไรสุทธิ 36 แห่ง เป็นเงิน 5,811.20 ล้านบาท และผลการดำเนินงานขาดทุนสุทธิ 3 แห่ง เป็นเงิน 25.52 ล้านบาท

5) สหกรณ์ออมทรัพย์โรงพยาบาล มีรายได้ 5,259.62 ล้านบาท และค่าใช้จ่าย 1,843.74 ล้านบาท หรือร้อยละ 35.05 ทำให้มีกำไรสุทธิ 3,415.88 ล้านบาท หรือร้อยละ 64.95 ของรายได้ ผลการดำเนินงานมีกำไรสุทธิทุกสหกรณ์ที่ดำเนินงาน

6) สหกรณ์ออมทรัพย์สาธารณสุข มีรายได้ 13,512.20 ล้านบาท และค่าใช้จ่าย 4,523.05 ล้านบาท หรือร้อยละ 33.47 ทำให้มีกำไรสุทธิ 8,989.15 ล้านบาท หรือร้อยละ 66.53 ของรายได้ ผลการดำเนินงานมีกำไรสุทธิทุกสหกรณ์ที่ดำเนินงาน

7) สหกรณ์ออมทรัพย์รัฐวิสาหกิจ มีรายได้ 24,444.73 ล้านบาท และค่าใช้จ่าย 9,802.65 ล้านบาท หรือร้อยละ 40.10 ทำให้มีกำไรสุทธิ 14,642.08 ล้านบาท หรือร้อยละ 59.90 ของรายได้ ผลการดำเนินงานมีกำไรสุทธิทุกสหกรณ์

8) สหกรณ์ออมทรัพย์ราชการอื่น มีรายได้ 21,120.52 ล้านบาท และค่าใช้จ่าย 7,393.19 ล้านบาท หรือร้อยละ 35.00 ทำให้มีกำไรสุทธิ 13,727.33 ล้านบาท หรือร้อยละ 65.00 ของรายได้ โดยสหกรณ์ที่ผลการดำเนินงานมีกำไรสุทธิ 161 แห่ง เป็นเงิน 14,245.56 ล้านบาท และผลการดำเนินงานขาดทุนสุทธิ 7 แห่ง เป็นเงิน 518.23 ล้านบาท

9) สหกรณ์ออมทรัพย์เอกชนและอื่น ๆ มีรายได้ 8,799.30 ล้านบาท และค่าใช้จ่าย 3,663.92 ล้านบาท หรือร้อยละ 41.64 ทำให้มีกำไรสุทธิ 5,135.38 ล้านบาท หรือร้อยละ 58.36 ของรายได้ โดยสหกรณ์ที่ผลการดำเนินงานมีกำไรสุทธิ 506 แห่ง เป็นเงิน 5,156.17 ล้านบาท และผลการดำเนินงานขาดทุนสุทธิ 17 แห่ง เป็นเงิน 20.79 ล้านบาท



ภาพที่ 5 แสดงผลการดำเนินงานของสหกรณ์ออมทรัพย์ในรอบ 5 ปี (ปี 2562 – 2566)

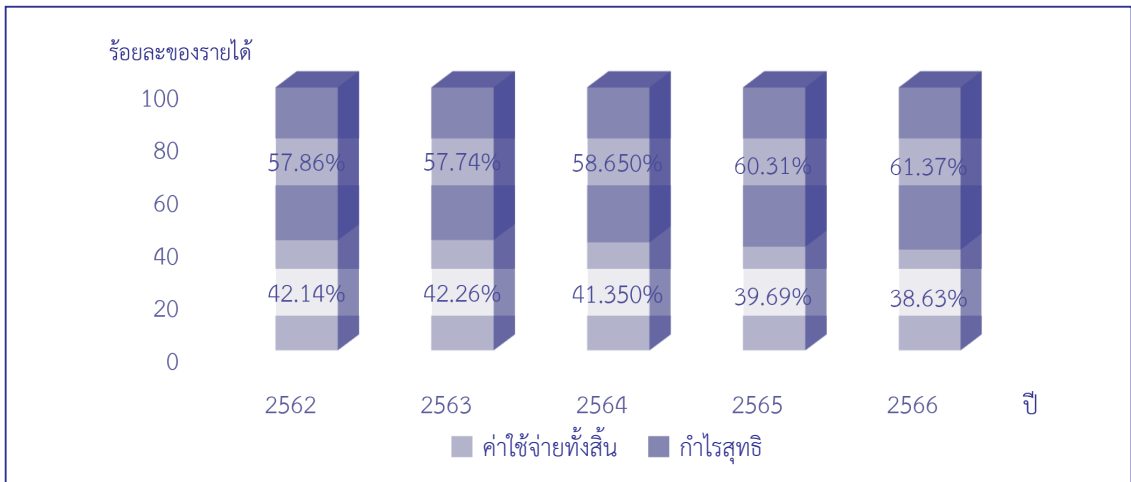

## 7. ฐานะการเงิน

สหกรณ์ออมทรัพย์มีสินทรัพย์ทั้งสิ้น 3,302,309.70 ล้านบาท โดยสินทรัพย์ของสหกรณ์ออมทรัพย์ส่วนใหญ่มาจากการก่อหนี้สิน 1,731,331.81 ล้านบาท หรือร้อยละ 52.43 และเป็นทุนของสหกรณ์ 1,570,977.89 ล้านบาท หรือร้อยละ 47.57 ซึ่งทุกประเภทย่อยของสหกรณ์ออมทรัพย์มีสินทรัพย์หมุนเวียนน้อยกว่าหนี้สินหมุนเวียน เนื่องจากหนี้สินของสหกรณ์ออมทรัพย์ส่วนใหญ่เป็นเงินรับฝาก

## ตารางที่ 8 ฐานะการเงินของสหกรณ์ออมทรัพย์ จำแนกตามประเภทย่อยสหกรณ์ ปี 2565 – 2566

ประเภทย่อย สหกรณ์ออมทรัพย์	ฐานะการเงิน ปี 2566 (ล้านบาท)						รวมสินทรัพย์ ทั้งสิ้น ปี 2565	
	สินทรัพย์			หนี้สิน				ทุนของ สหกรณ์
	สินทรัพย์ หมุนเวียน	สินทรัพย์ ไม่หมุนเวียน	รวมสินทรัพย์	หนี้สิน หมุนเวียน	หนี้สินไม่ หมุนเวียน	รวมหนี้สิน		
ครู	127,761.87	924,504.45	1,052,266.32	466,967.74	75,307.05	542,274.79	509,991.53	1,040,792.11
ร้อยละ	12.14	87.86	100	44.38	7.15	51.53	48.47	
ตำรวจ	31,746.12	236,515.91	268,262.03	105,603.12	25,303.00	130,906.12	137,355.91	255,580.44
ร้อยละ	11.83	88.17	100	39.37	9.43	48.80	51.20	
ทหาร	27,396.50	98,895.59	126,292.09	55,319.23	1,230.70	56,549.93	69,742.16	123,161.40
ร้อยละ	21.69	78.31	100	43.80	0.98	44.78	55.22	
อุดมศึกษา	90,554.67	227,973.16	318,527.83	207,995.21	1,793.04	209,788.25	108,739.58	293,633.40
ร้อยละ	28.43	71.57	100	65.30	0.56	65.86	34.14	
โรงพยาบาล	26,345.06	95,872.75	122,217.81	67,605.01	677.90	68,282.91	53,934.90	117,963.23
ร้อยละ	21.56	78.44	100	55.32	0.55	55.87	44.13	
สาธารณสุข	33,909.32	219,490.18	253,399.50	108,339.45	17,415.65	125,755.10	127,644.40	236,175.56
ร้อยละ	13.38	86.62	100	42.76	6.87	49.63	50.37	
รัฐวิสาหกิจ	185,418.29	322,261.76	507,680.05	283,886.32	1,395.24	285,281.56	222,398.49	477,265.00
ร้อยละ	36.52	63.48	100	55.92	0.27	56.19	43.81	
ราชการอื่น	114,090.36	320,215.28	434,305.64	199,149.47	6,840.03	205,989.50	228,316.14	388,696.56
ร้อยละ	26.27	73.73	100	45.85	1.58	47.43	52.57	
เอกชนและอื่น ๆ	66,894.25	152,464.18	219,358.43	105,243.44	1,260.21	106,503.65	112,854.78	205,818.65
ร้อยละ	30.50	69.50	100	47.98	0.57	48.55	51.45	
รวมทั้งสิ้น ปี 2566	704,116.44	2,598,193.26	3,302,309.70	1,600,108.99	131,222.82	1,731,331.81	1,570,977.89	3,139,086.35
ร้อยละ	21.32	78.68	100	48.46	3.97	52.43	47.57	
รวมทั้งสิ้น ปี 2565	685,890.33	2,453,196.02	3,139,086.35	1,496,640.99	124,020.40	1,620,661.39	1,518,424.96	
ร้อยละ	21.85	78.15	100	47.68	3.95	51.63	48.37	

### 7.1 สินทรัพย์

สหกรณ์ออมทรัพย์มีสินทรัพย์รวมทั้งสิ้น 3,302,309.70 ล้านบาท เป็นสินทรัพย์หมุนเวียน 704,116.44 ล้านบาท หรือร้อยละ 21.32 และเป็นสินทรัพย์ไม่หมุนเวียน 2,598,193.26 ล้านบาท หรือร้อยละ 78.68 ของสินทรัพย์ทั้งสิ้น รายละเอียดสินทรัพย์สหกรณ์ออมทรัพย์ ดังนี้

#### 1) สินทรัพย์หมุนเวียน

สหกรณ์ออมทรัพย์มีสินทรัพย์หมุนเวียนทั้งสิ้น 704,116.44 ล้านบาท เป็นเงินให้กู้ยืมระยะสั้น – สุทธิมากที่สุด 242,525.37 ล้านบาท หรือร้อยละ 34.44 รองลงมาเป็นเงินฝากสหกรณ์อื่น 190,694.64 ล้านบาท หรือร้อยละ 27.08 และเงินลงทุนระยะสั้น 164,845.39 ล้านบาท หรือร้อยละ 23.41 ของสินทรัพย์หมุนเวียนทั้งสิ้น



## ตารางที่ 9 สินทรัพย์หมุนเวียนของสหกรณ์ออมทรัพย์ จำแนกตามประเภทย่อยสหกรณ์ ปี 2565 – 2566

ประเภทย่อย ของสหกรณ์ออม ทรัพย์	สินทรัพย์หมุนเวียน (ล้านบาท)								รวม สินทรัพย์ หมุนเวียน ปี 2565
	ปี 2566								
	เงินสด และเงินฝาก ธนาคาร	เงินฝาก สหกรณ์อื่น	เงินลงทุน ระยะสั้น	เงินให้กู้ยืม ระยะสั้น - สุทธิ	ลูกหนี้ ระยะสั้น - สุทธิ	ดอกเบี้ยเงิน ให้กู้ค้างรับ ทั้งสิ้น - สุทธิ	สินทรัพย์ หมุนเวียนอื่น	รวมสินทรัพย์ หมุนเวียน	
ครู ร้อยละ	23,305.87 18.24	30,749.72 24.07	540.00 0.42	70,994.56 55.57	554.64 0.43	418.78 0.33	1,198.30 0.94	127,761.87 100	135,450.95
ตำรวจ ร้อยละ	5,132.97 16.17	4,981.83 15.69	958.72 3.02	20,085.73 63.27	308.96 0.97	108.74 0.34	169.17 0.54	31,746.12 100	31,494.94
ทหาร ร้อยละ	3,629.95 13.25	10,299.83 37.59	313.57 1.14	13,040.12 47.60	1.94 0.01	15.27 0.06	95.82 0.35	27,396.50 100	26,285.43
อุดมศึกษา ร้อยละ	8,560.02 9.45	19,848.40 21.92	34,873.58 38.51	22,684.78 25.05	120.85 0.13	66.54 0.08	4,400.50 4.86	90,554.67 100	90,960.97
โรงพยาบาล ร้อยละ	3,016.00 11.45	12,310.50 46.73	1,675.91 6.36	8,886.06 33.73	28.40 0.11	8.69 0.03	419.50 1.59	26,345.06 100	30,744.45
สาธารณสุข ร้อยละ	6,169.91 18.19	11,545.27 34.05	165.50 0.49	15,795.12 46.58	19.52 0.06	66.99 0.20	147.01 0.43	33,909.32 100	31,440.02
รัฐวิสาหกิจ ร้อยละ	13,224.24 7.13	33,921.34 18.29	101,953.09 54.99	30,016.57 16.19	2,593.10 1.40	196.06 0.11	3,513.89 1.89	185,418.29 100	169,431.73
ราชการอื่น ร้อยละ	14,014.48 12.28	46,255.25 40.54	10,494.75 9.20	42,032.01 36.84	164.15 0.15	92.25 0.08	1,037.47 0.91	114,090.36 100	105,448.74
เอกชนและอื่น ๆ ร้อยละ	11,441.75 17.10	20,782.50 31.07	13,870.27 20.74	18,990.42 28.39	235.22 0.35	261.14 0.39	1,312.95 1.96	66,894.25 100	64,633.10
รวมทั้งสิ้น ปี 2566 ร้อยละ	88,495.19 12.57	190,694.64 27.08	164,845.39 23.41	242,525.37 34.44	4,026.78 0.57	1,234.46 0.18	12,294.61 1.75	704,116.44 100	685,890.33
รวมทั้งสิ้น ปี 2565 ร้อยละ	115,183.03 16.79	196,897.97 28.71	127,222.99 18.55	231,120.31 33.70	3,857.53 0.56	261.14 0.04	11,347.36 1.65	685,890.33 100	

### พิจารณาสินทรัพย์หมุนเวียนตามประเภทย่อยสหกรณ์ออมทรัพย์

1) สหกรณ์ออมทรัพย์ครู มีสินทรัพย์หมุนเวียน 127,761.87 ล้านบาท เป็นเงินให้กู้ยืมระยะสั้น – สุทธิมากที่สุด 70,994.56 ล้านบาท หรือร้อยละ 55.57 รองลงมาเป็นเงินฝากสหกรณ์อื่น 30,749.72 ล้านบาท หรือร้อยละ 24.07 และเงินสดและเงินฝากธนาคาร 23,305.87 ล้านบาท ร้อยละ 18.24

2) สหกรณ์ออมทรัพย์ตำรวจ มีสินทรัพย์หมุนเวียน 31,746.12 ล้านบาท เป็นเงินให้กู้ยืมระยะสั้น – สุทธิมากที่สุด 20,085.73 ล้านบาท หรือร้อยละ 63.27 รองลงมาเป็นเงินสดและเงินฝากธนาคาร 5,132.97 ล้านบาท หรือร้อยละ 16.17 และเงินฝากสหกรณ์อื่น 4,981.83 ล้านบาท หรือร้อยละ 15.69

3) สหกรณ์ออมทรัพย์ทหาร มีสินทรัพย์หมุนเวียน 27,396.50 ล้านบาท เป็นเงินให้กู้ยืมระยะสั้น - สุทธิมากที่สุด 13,040.12 ล้านบาท หรือร้อยละ 47.60 รองลงมาเป็นเงินฝากสหกรณ์อื่น 10,299.83 ล้านบาท หรือร้อยละ 37.59 และเงินสดและเงินฝากธนาคาร 3,629.95 ล้านบาท หรือร้อยละ 13.25

4) สหกรณ์ออมทรัพย์อุดมศึกษา มีสินทรัพย์หมุนเวียน 90,554.67 ล้านบาท เป็นเงินลงทุนระยะสั้น - สุทธิมากที่สุด 34,873.58 ล้านบาท หรือร้อยละ 38.51 รองลงมาเป็นเงินให้กู้ยืมระยะสั้น - สุทธิ 22,684.78 ล้านบาท หรือร้อยละ 25.05 และเงินฝากสหกรณ์อื่น 19,848.40 ล้านบาท หรือร้อยละ 21.92

5) สหกรณ์ออมทรัพย์โรงพยาบาล มีสินทรัพย์หมุนเวียน 26,345.06 ล้านบาท เป็นเงินฝากสหกรณ์อื่นมากที่สุด 12,310.50 ล้านบาท หรือร้อยละ 46.73 รองลงมาเป็นเงินให้กู้ยืมระยะสั้น - สุทธิ 8,886.06 ล้านบาท หรือร้อยละ 33.73 และเงินสดและเงินฝากธนาคาร 3,016.00 ล้านบาท หรือร้อยละ 11.45

6) สหกรณ์ออมทรัพย์สาธารณสุข สินทรัพย์หมุนเวียน 33,909.32 ล้านบาท เป็นเงินให้กู้ยืมระยะสั้น - สุทธิมากที่สุด 15,795.12 ล้านบาท หรือร้อยละ 46.58 รองลงมาเป็นเงินฝากสหกรณ์อื่น 11,545.27 ล้านบาท หรือร้อยละ 34.05 และเงินสดและเงินฝากธนาคาร 6,169.91 ล้านบาท หรือร้อยละ 18.19

7) สหกรณ์ออมทรัพย์รัฐวิสาหกิจ สินทรัพย์หมุนเวียน 185,418.29 ล้านบาท เป็นเงินลงทุนระยะสั้นมากที่สุด 101,953.09 ล้านบาท หรือร้อยละ 54.99 รองลงมาเป็นเงินฝากสหกรณ์อื่น 33,921.34 ล้านบาท หรือร้อยละ 18.29 และเงินให้กู้ยืมระยะสั้น - สุทธิ 30,016.57 ล้านบาท หรือร้อยละ 16.19

8) สหกรณ์ออมทรัพย์ราชการอื่น มีสินทรัพย์หมุนเวียน 114,090.36 ล้านบาท เป็นเงินฝากสหกรณ์อื่นมากที่สุด 46,255.25 ล้านบาท หรือร้อยละ 40.54 รองลงมาเป็นเงินให้กู้ยืมระยะสั้น - สุทธิ 42,032.01 ล้านบาท หรือร้อยละ 36.84 และเงินสดและเงินฝากธนาคาร 14,014.48 ล้านบาท หรือร้อยละ 12.28

9) สหกรณ์ออมทรัพย์เอกชนและอื่น ๆ สินทรัพย์หมุนเวียน 66,894.25 ล้านบาท เป็นเงินฝากสหกรณ์อื่นมากที่สุด 20,782.50 ล้านบาท หรือร้อยละ 31.07 รองลงมาเป็นเงินให้กู้ยืมระยะสั้น - สุทธิ 18,990.42 ล้านบาท หรือร้อยละ 28.39 และเงินลงทุนระยะสั้น 13,870.27 ล้านบาท หรือร้อยละ 20.74

## 7.2 สินทรัพย์ไม่หมุนเวียน

สหกรณ์ออมทรัพย์มีสินทรัพย์ไม่หมุนเวียนทั้งสิ้น 2,598,193.26 ล้านบาท เป็นเงินให้กู้ยืมระยะยาว - สุทธิ 2,043,114.31 ล้านบาท หรือร้อยละ 78.64 รองลงมาเป็นเงินลงทุนระยะยาว 545,372.66 ล้านบาท หรือร้อยละ 20.99 และที่ดิน อาคารและอุปกรณ์ - สุทธิ 6,290.88 ล้านบาท หรือร้อยละ 0.24 ของสินทรัพย์ไม่หมุนเวียน



## ตารางที่ 10 สินทรัพย์ไม่หมุนเวียนของสหกรณ์ออมทรัพย์ จำแนกตามประเภทย่อยสหกรณ์ ปี 2565 – 2566

ประเภทย่อย ของสหกรณ์ออมทรัพย์	สินทรัพย์ไม่หมุนเวียน (ล้านบาท)							รวมสินทรัพย์ ไม่หมุนเวียน ปี 2565
	ปี 2566							
	เงินลงทุน ระยะยาว	เงินให้กู้ยืมระยะ ยาว - สุทธิ	ลูกหนี้ระยะ ยาว - สุทธิ	ที่ดิน อาคารและ อุปกรณ์ - สุทธิ	สินทรัพย์ ไม่มีตัวตน	สินทรัพย์ไม่ หมุนเวียนอื่น	รวมสินทรัพย์ ไม่หมุนเวียน	
ครู	14,503.96	904,620.71	6.29	3,625.87	68.57	1679.05	924,504.45	905,341.16
ร้อยละ	1.57	97.85	0.00	0.39	0.01	0.18	100	
ตำรวจ	12,835.11	223,284.83		314.00	67.93	14.04	236,515.91	224,085.50
ร้อยละ	5.43	94.40		0.13	0.03	0.01	100	
ทหาร	8,568.51	90,207.89	1.09	45.06	68.08	4.96	98,895.59	96,875.97
ร้อยละ	8.66	91.21	0.00	0.05	0.07	0.01	100	
อุดมศึกษา	139,243.43	88,089.97	77.46	89.77	141.11	331.42	227,973.16	202,672.43
ร้อยละ	61.08	38.64	0.03	0.04	0.06	0.15	100	
โรงพยาบาล	40,017.43	55,660.53	8.12	72.69	13.15	100.83	95,872.75	87,218.78
ร้อยละ	41.74	58.06	0.01	0.08	0.01	0.10	100	
สาธารณสุข	4,135.69	214,592.94		702.97	24.79	33.79	219,490.18	204,735.54
ร้อยละ	1.88	97.77		0.32	0.01	0.02	100	
รัฐวิสาหกิจ	147,664.47	174,233.14		282.36	39.92	41.87	322,261.76	307,833.27
ร้อยละ	45.82	54.07		0.09	0.01	0.01	100	
ราชการอื่น	93,634.68	225,741.90	1.33	454.48	116.46	266.43	320,215.28	283,247.82
ร้อยละ	29.24	70.50	0.00	0.14	0.04	0.08	100	
เอกชนและอื่น ๆ	84,769.38	66,682.40	10.11	703.68	26.35	272.26	152,464.18	141,185.55
ร้อยละ	55.60	43.73	0.01	0.46	0.02	0.18	100	
<b>รวมทั้งสิ้น ปี 2566</b>	<b>545,372.66</b>	<b>2,043,114.31</b>	<b>104.40</b>	<b>6,290.88</b>	<b>566.36</b>	<b>2,744.65</b>	<b>2,598,193.26</b>	<b>2,453,196.02</b>
ร้อยละ	20.99	78.64	0.00	0.24	0.02	0.11	100	
<b>รวมทั้งสิ้น ปี 2565</b>	<b>463,575.45</b>	<b>1,978,928.25</b>	<b>1,326.63</b>	<b>5,883.97</b>	<b>709.32</b>	<b>2,772.40</b>	<b>2,453,196.02</b>	
ร้อยละ	18.90	80.67	0.05	0.24	0.03	0.11	100	

### พิจารณาสินทรัพย์ไม่หมุนเวียนตามประเภทย่อยสหกรณ์ออมทรัพย์

- 1) สหกรณ์ออมทรัพย์ครู มีสินทรัพย์ไม่หมุนเวียน 924,504.45 ล้านบาท เกือบทั้งหมดเป็นเงินให้กู้ยืมระยะยาว – สุทธิ 904,620.71 ล้านบาท หรือร้อยละ 97.85
- 2) สหกรณ์ออมทรัพย์ตำรวจ มีสินทรัพย์ไม่หมุนเวียน 236,515.91 ล้านบาท เกือบทั้งหมดเป็นเงินให้กู้ยืมระยะยาว – สุทธิ 223,284.83 ล้านบาท หรือร้อยละ 94.40

3) สหกรณ์ออมทรัพย์ทหาร มีสินทรัพย์ไม่หมุนเวียน 98,895.59 ล้านบาท เกือบทั้งหมด เป็นเงินให้กู้ยืมระยะยาว – สุทธิ 90,207.89 ล้านบาท หรือร้อยละ 91.21

4) สหกรณ์ออมทรัพย์อุดมศึกษา มีสินทรัพย์ไม่หมุนเวียน 227,973.16 ล้านบาท เป็นเงินลงทุน ระยะยาวมากที่สุด 139,243.43 ล้านบาท หรือร้อยละ 61.08 รองลงมาเป็นเงินให้กู้ยืมระยะยาว - สุทธิ 88,089.97 ล้านบาท หรือร้อยละ 38.64

5) สหกรณ์ออมทรัพย์โรงพยาบาล มีสินทรัพย์ไม่หมุนเวียน 95,872.75 ล้านบาท เป็นเงินให้กู้ยืม ระยะยาว – สุทธิมากที่สุด 55,660.53 ล้านบาท หรือร้อยละ 58.06 รองลงมาเป็นเงินลงทุนระยะยาว 40,017.43 ล้านบาท หรือร้อยละ 41.74

6) สหกรณ์ออมทรัพย์สาธารณสุข มีสินทรัพย์ไม่หมุนเวียน 219,490.18 ล้านบาท เกือบทั้งหมด เป็นเงินให้กู้ยืมระยะยาว – สุทธิ 214,592.94 ล้านบาท หรือร้อยละ 97.77

7) สหกรณ์ออมทรัพย์รัฐวิสาหกิจ มีสินทรัพย์ไม่หมุนเวียน 322,261.76 ล้านบาท เป็นเงินให้กู้ยืม ระยะยาว – สุทธิ 174,233.14 ล้านบาท หรือร้อยละ 54.07 รองลงมาเป็นเงินลงทุนระยะยาว 147,664.47 ล้านบาท หรือร้อยละ 45.82

8) สหกรณ์ออมทรัพย์ราชการอื่น มีสินทรัพย์ไม่หมุนเวียน 320,215.28 ล้านบาท เป็นเงินให้กู้ยืม ระยะยาว – สุทธิ 225,741.90 ล้านบาท หรือร้อยละ 70.50 รองลงมาเป็นเงินลงทุนระยะยาว 93,634.68 ล้านบาท หรือร้อยละ 29.24

9) สหกรณ์ออมทรัพย์เอกชนและอื่น ๆ มีสินทรัพย์ไม่หมุนเวียน 152,464.18 ล้านบาท เป็นเงินลงทุน ระยะยาว 84,769.38 ล้านบาท หรือร้อยละ 55.60 รองลงมาเป็นเงินให้กู้ยืมระยะยาว – สุทธิ 66,682.40 ล้านบาท หรือร้อยละ 43.73

### 7.3 หนี้สิน

สหกรณ์ออมทรัพย์มีหนี้สินทั้งสิ้น 1,731,331.81 ล้านบาท หรือร้อยละ 52.43 ของทุนดำเนินงานทั้งสิ้น มีรายละเอียดหนี้สินสหกรณ์ออมทรัพย์ ดังนี้

#### 1) หนี้สินหมุนเวียน

สหกรณ์ออมทรัพย์มีหนี้สินหมุนเวียนทั้งสิ้น 1,600,108.99 ล้านบาท เป็นเงินรับฝากมากที่สุด 1,379,754.47 ล้านบาท หรือร้อยละ 86.23 รองลงมาเป็นเงินเบิกเกินบัญชีธนาคารและเงินกู้ยืมระยะสั้น 172,666.78 ล้านบาท หรือร้อยละ 10.79 ของหนี้สินหมุนเวียนทั้งสิ้น ที่เหลือร้อยละ 2.98 เป็นหนี้สินไม่หมุนเวียนถึงกำหนดชำระหนึ่งปี หนี้สินหมุนเวียนอื่น และค่าบำรุงสันนิบาตสหกรณ์แห่งประเทศไทย ตามลำดับ





## ตารางที่ 11 หนี้สินหมุนเวียนของสหกรณ์ออมทรัพย์ จำแนกตามประเภทย่อยสหกรณ์ ปี 2565 – 2566

ประเภทย่อย ของสหกรณ์ออมทรัพย์	หนี้สินหมุนเวียน (ล้านบาท)						
	ปี 2566						รวมหนี้สิน หมุนเวียน ปี 2565
	เงินเบิกเกินบัญชี ธนาคารและ เงินกู้ยืมระยะสั้น	หนี้สินไม่หมุนเวียน ที่ถึงกำหนดชำระ ภายในหนึ่งปี	เงินรับฝาก	ค่าบำรุงสันนิบาต สหกรณ์ แห่งประเทศไทย	หนี้สิน หมุนเวียนอื่น	รวมหนี้สิน หมุนเวียน	
ครู	48,025.33	20,803.73	394,798.67	0.08	3,339.93	466,967.74	461,181.17
ร้อยละ	10.28	4.45	84.55	0.00	0.72	100	
ตำรวจ	32,511.01	4,899.03	67,758.07	0.26	434.75	105,603.12	99,766.03
ร้อยละ	30.79	4.64	64.16	0.00	0.41	100	
ทหาร	2,340.39	255.59	52,536.98	0.21	186.06	55,319.23	54,881.78
ร้อยละ	4.23	0.46	94.97	0.00	0.34	100	
อุดมศึกษา	23,278.90	360.19	178,616.51	0.11	5,739.50	207,995.21	183,396.83
ร้อยละ	11.19	0.17	85.88	0.00	2.76	100	
โรงพยาบาล	7,457.57	150.06	59,773.56	0.04	223.78	67,605.01	64,188.42
ร้อยละ	11.03	0.22	88.42	0.00	0.33	100	
สาธารณสุข	11,226.07	4,348.35	92,449.73		315.30	108,339.45	99,926.71
ร้อยละ	10.36	4.02	85.33		0.29	100	
รัฐวิสาหกิจ	22,491.65	313.73	258,992.05	0.09	2,088.80	283,886.32	264,584.51
ร้อยละ	7.92	0.11	91.23	0.00	0.74	100	
ราชการอื่น	13,579.07	1,644.39	182,516.41	0.50	1,409.10	199,149.47	175,424.66
ร้อยละ	6.82	0.82	91.65	0.00	0.71	100	
เอกชนและอื่น ๆ	11,756.79	180.09	92,312.49	2.20	991.87	105,243.44	93,290.88
ร้อยละ	11.17	0.17	87.72	0.00	0.94	100	
<b>รวมทั้งสิ้น ปี 2566</b>	<b>172,666.78</b>	<b>32,955.16</b>	<b>1,379,754.47</b>	<b>3.49</b>	<b>14,729.09</b>	<b>1,600,108.99</b>	<b>1,496,640.99</b>
ร้อยละ	10.79	2.06	86.23	0.00	0.92	100	
<b>รวมทั้งสิ้น ปี 2565</b>	<b>134,428.39</b>	<b>36,155.31</b>	<b>1,315,130.57</b>	<b>2.71</b>	<b>10,924.01</b>	<b>1,496,640.99</b>	
ร้อยละ	8.98	2.42	87.87	0.00	0.73	100	

พิจารณาหนี้สินหมุนเวียนตามประเภทย่อยสหกรณ์ออมทรัพย์

- 1) สหกรณ์ออมทรัพย์ครู มีหนี้สินหมุนเวียน 466,967.74 ล้านบาท เป็นเงินรับฝากมากที่สุด 394,798.67 ล้านบาท หรือร้อยละ 84.55 รองลงมาเป็นเงินเบิกเกินบัญชีธนาคารและเงินกู้ยืมระยะสั้น 48,025.33 ล้านบาท หรือร้อยละ 10.28
- 2) สหกรณ์ออมทรัพย์ตำรวจ มีหนี้สินหมุนเวียน 105,603.12 ล้านบาท เป็นเงินรับฝากมากที่สุด 67,758.07 ล้านบาท หรือร้อยละ 64.16 รองลงมาเป็นเงินเบิกเกินบัญชีธนาคารและเงินกู้ยืมระยะสั้น 32,511.01 ล้านบาท หรือร้อยละ 30.28

3) สหกรณ์ออมทรัพย์ทหาร มีหนี้สินหมุนเวียน 55,319.23 ล้านบาท เกือบทั้งหมดเป็นเงินรับฝาก 52,536.98 ล้านบาท หรือร้อยละ 94.97

4) สหกรณ์ออมทรัพย์อุดมศึกษา มีหนี้สินหมุนเวียน 207,995.21 ล้านบาท เป็นเงินรับฝากมากที่สุด 178,616.51 ล้านบาท หรือร้อยละ 85.88 รองลงมาเป็นเงินเบิกเกินบัญชีธนาคารและเงินกู้ยืมระยะสั้น 23,278.90 ล้านบาท หรือร้อยละ 11.19

5) สหกรณ์ออมทรัพย์โรงพยาบาล มีหนี้สินหมุนเวียน 67,605.01 ล้านบาท เป็นเงินรับฝากมากที่สุด 59,773.56 ล้านบาท หรือร้อยละ 88.42 รองลงมาเป็นเงินเบิกเกินบัญชีธนาคารและเงินกู้ยืมระยะสั้น 7,457.57 ล้านบาท หรือร้อยละ 11.03

6) สหกรณ์ออมทรัพย์สาธารณสุข มีหนี้สินหมุนเวียน 108,339.45 ล้านบาท เป็นเงินรับฝากมากที่สุด 92,449.73 ล้านบาท หรือร้อยละ 85.33 รองลงมาเป็นเงินเบิกเกินบัญชีธนาคารและเงินกู้ยืมระยะสั้น 11,226.07 ล้านบาท หรือร้อยละ 10.36

7) สหกรณ์ออมทรัพย์รัฐวิสาหกิจ มีหนี้สินหมุนเวียน 283,886.32 ล้านบาท เกือบทั้งหมดเป็นเงินรับฝาก 258,992.05 ล้านบาท หรือร้อยละ 91.23

8) สหกรณ์ออมทรัพย์ราชการอื่น มีหนี้สินหมุนเวียน 199,149.47 ล้านบาท เกือบทั้งหมดเป็นเงินรับฝาก 182,516.41 ล้านบาท หรือร้อยละ 91.65

9) สหกรณ์ออมทรัพย์เอกชนและอื่น ๆ มีหนี้สินหมุนเวียน 105,243.44 ล้านบาท เป็นเงินรับฝากมากที่สุด 92,312.49 ล้านบาท หรือร้อยละ 87.72 รองลงมาเป็นเงินเบิกเกินบัญชีธนาคารและเงินกู้ยืมระยะสั้น 11,756.79 ล้านบาท หรือร้อยละ 11.17

## 2) หนี้สินไม่หมุนเวียน

สหกรณ์ออมทรัพย์มีหนี้สินไม่หมุนเวียนทั้งสิ้น 131,222.82 ล้านบาท เป็นเงินกู้ยืมระยะยาว 123,610.97 ล้านบาท หรือร้อยละ 94.20 และหนี้สินไม่หมุนเวียนอื่น 7,611.85 ล้านบาท หรือร้อยละ 5.80 ของหนี้สินไม่หมุนเวียนทั้งสิ้น



ตารางที่ 12 หนี้สินไม่หมุนเวียนของสหกรณ์ออมทรัพย์ จำแนกตามประเภทย่อยสหกรณ์ ปี 2565 – 2566

ประเภทย่อยของสหกรณ์ออมทรัพย์	หนี้สินไม่หมุนเวียน (ล้านบาท)			
	ปี 2566			รวมหนี้สิน ไม่หมุนเวียนปี 2565
	เงินกู้ยืมระยะยาว	หนี้สินไม่หมุนเวียนอื่น	รวมหนี้สินไม่หมุนเวียน	
ครู	72,811.20	2,495.85	75,307.05	73,184.72
ร้อยละ	96.69	3.31	100	
ตำรวจ	24,907.55	395.45	25,303.00	23,566.91
ร้อยละ	98.44	1.56	100	
ทหาร	931.95	298.75	1,230.70	1,221.71
ร้อยละ	75.73	24.27	100	
อุดมศึกษา	519.39	1,273.65	1,793.04	1,990.13
ร้อยละ	28.97	71.03	100	
โรงพยาบาล	441.75	236.15	677.90	670.37
ร้อยละ	65.16	34.84	100	
สาธารณสุข	16,558.29	857.36	17,415.65	16,348.39
ร้อยละ	95.08	4.92	100	
รัฐวิสาหกิจ	856.05	539.19	1,395.24	1,471.05
ร้อยละ	61.36	38.64	100	
ราชการอื่น	5,642.80	1,197.23	6,840.03	4,282.61
ร้อยละ	82.50	17.50	100	
เอกชนและอื่น ๆ	941.99	318.22	1,260.21	1,284.51
ร้อยละ	74.75	25.25	100	
<b>รวมทั้งสิ้น ปี 2566</b>	<b>123,610.97</b>	<b>7,611.85</b>	<b>131,222.82</b>	<b>124,020.40</b>
ร้อยละ	94.20	5.80	100	
<b>รวมทั้งสิ้น ปี 2565</b>	<b>115,977.81</b>	<b>8,042.59</b>	<b>124,020.40</b>	
ร้อยละ	93.52	6.48	100	

พิจารณาหนี้สินไม่หมุนเวียนตามประเภทย่อยสหกรณ์ออมทรัพย์

- 1) สหกรณ์ออมทรัพย์ครู มีหนี้สินไม่หมุนเวียน 75,307.05 ล้านบาท เป็นเงินกู้ยืมระยะยาว 72,811.20 ล้านบาท หรือร้อยละ 96.69 และหนี้สินไม่หมุนเวียนอื่น 2,495.85 ล้านบาท หรือร้อยละ 3.31
- 2) สหกรณ์ออมทรัพย์ตำรวจ มีหนี้สินไม่หมุนเวียน 25,303.00 ล้านบาท เป็นเงินกู้ยืมระยะยาว 24,907.55 ล้านบาท หรือร้อยละ 98.44 และหนี้สินไม่หมุนเวียนอื่น 395.45 ล้านบาท หรือร้อยละ 1.56
- 3) สหกรณ์ออมทรัพย์ทหาร มีหนี้สินไม่หมุนเวียน 1,230.70 ล้านบาท เป็นเงินกู้ยืมระยะยาว 931.95 ล้านบาท หรือร้อยละ 75.73 และหนี้สินไม่หมุนเวียนอื่น 298.75 ล้านบาท หรือร้อยละ 24.27



- 4) สหกรณ์ออมทรัพย์อุดมศึกษา มีหนี้สินไม่หมุนเวียน 1,793.04 ล้านบาท เป็นเงินกู้ยืมระยะยาว 519.39 ล้านบาท หรือร้อยละ 28.97 และหนี้สินไม่หมุนเวียนอื่น 1,273.65 ล้านบาท หรือร้อยละ 71.03
- 5) สหกรณ์ออมทรัพย์โรงพยาบาล มีหนี้สินไม่หมุนเวียน 677.90 ล้านบาท เป็นเงินกู้ยืมระยะยาว 441.75 ล้านบาท หรือร้อยละ 65.16 และหนี้สินไม่หมุนเวียนอื่น 236.15 ล้านบาท หรือร้อยละ 34.84
- 6) สหกรณ์ออมทรัพย์สาธารณสุข มีหนี้สินไม่หมุนเวียน 17,415.65 ล้านบาท เป็นเงินกู้ยืมระยะยาว 16,558.29 ล้านบาท หรือร้อยละ 95.08 และหนี้สินไม่หมุนเวียนอื่น 857.36 ล้านบาท หรือร้อยละ 4.92
- 7) สหกรณ์ออมทรัพย์รัฐวิสาหกิจ มีหนี้สินหมุนเวียน 1,395.24 ล้านบาท เป็นเงินกู้ยืมระยะยาว 856.05 ล้านบาท หรือร้อยละ 61.36 และหนี้สินไม่หมุนเวียนอื่น 539.19 ล้านบาท หรือร้อยละ 38.64
- 8) สหกรณ์ออมทรัพย์ราชการอื่น มีหนี้สินหมุนเวียน 6,840.03 ล้านบาท เป็นเงินกู้ยืมระยะยาว 5,642.80 ล้านบาท หรือร้อยละ 82.50 และหนี้สินไม่หมุนเวียนอื่น 1,197.23 ล้านบาท หรือร้อยละ 17.50
- 9) สหกรณ์ออมทรัพย์เอกชนและอื่น ๆ มีหนี้สินไม่หมุนเวียน 1,260.21 ล้านบาท เป็นเงินกู้ยืมระยะยาว 941.99 ล้านบาท หรือร้อยละ 74.75 และหนี้สินไม่หมุนเวียนอื่น 318.22 ล้านบาท หรือร้อยละ 25.25

### 3) ทุนของสหกรณ์

สหกรณ์ออมทรัพย์มีทุนของสหกรณ์ทั้งสิ้น 1,570,977.89 ล้านบาท เป็นทุนเรือนหุ้นมากที่สุด 1,327,064.85 ล้านบาท หรือร้อยละ 84.48 รองลงมาเป็นทุนสำรอง 148,981.04 ล้านบาท หรือร้อยละ 9.48 ของทุนของสหกรณ์ทั้งสิ้น



### ตารางที่ 13 ทุนของสหกรณ์ออมทรัพย์ จำแนกตามประเภทย่อยสหกรณ์ ปี 2565 – 2566

ประเภทย่อย ของสหกรณ์ออมทรัพย์	ทุนของสหกรณ์ (ล้านบาท)							รวมทุน ของสหกรณ์ ปี 2565
	ปี 2566							
	ทุนเรือนหุ้น	ทุนสำรอง	ทุนสะสม ตามข้อบังคับ ระเบียบ และอื่นๆ	*ทุนอื่น ๆ	(ขาดทุน สะสม)	กำไรสุทธิ ประจำปี	รวมทุน ของสหกรณ์	
ครู	424,409.22	50,854.28	3,131.88	200.98	(1,478.35)	32,873.52	509,991.53	506,426.22
ร้อยละ	83.22	9.97	0.61	0.04	(0.29)	6.45	100	
ตำรวจ	113,211.93	13,382.75	934.87	(334.94)	(1,220.82)	11,382.12	137,355.91	132,247.50
ร้อยละ	82.42	9.74	0.68	(0.24)	(0.89)	8.29	100	
ทหาร	57,625.94	7,223.68	517.51	2.53	(52.9)	4,425.40	69,742.16	67,057.91
ร้อยละ	82.63	10.36	0.74	0.00	(0.08)	6.35	100	
อุดมศึกษา	90,864.78	13,436.76	1,845.83	(3,085.66)	(133.33)	5,811.20	108,739.58	108,246.44
ร้อยละ	83.56	12.36	1.70	(2.84)	(0.12)	5.34	100	
โรงพยาบาล	45,210.29	6,013.76	734.27	(1,432.93)	(6.16)	3,415.67	53,934.90	53,104.44
ร้อยละ	83.83	11.15	1.36	(2.66)	(0.01)	6.33	100	
สาธารณสุข	107,745.00	9,850.10	1108	(47.85)		8,989.15	127,644.40	119,900.46
ร้อยละ	84.41	7.72	0.87	(0.04)		7.04	100	
รัฐวิสาหกิจ	195,413.10	18,169.50	1,457.46	(7,283.65)		14,642.08	222,398.49	211,209.44
ร้อยละ	87.87	8.17	0.66	(3.28)		6.58	100	
ราชการอื่น	191,435.85	22,103.68	2,343.31	(1,420.65)	(390.25)	14,244.20	228,316.14	208,989.29
ร้อยละ	83.85	9.68	1.02	(0.62)	(0.17)	6.24	100	
เอกชนและอื่น ๆ	101,148.74	7,946.53	1,010.72	(1,976.87)	(339.30)	5,064.96	112,854.78	111,243.26
ร้อยละ	89.63	7.04	0.89	(1.75)	(0.30)	4.49	100	
<b>รวมทั้งสิ้น ปี 2566</b>	<b>1,327,064.85</b>	<b>148,981.04</b>	<b>13,083.85</b>	<b>(15,379.04)</b>	<b>(3,621.11)</b>	<b>100,848.30</b>	<b>1,570,977.89</b>	<b>1,518,424.96</b>
ร้อยละ	84.48	9.48	0.83	(0.98)	(0.23)	6.42	100	
<b>รวมทั้งสิ้น ปี 2565</b>	<b>1,276,933.59</b>	<b>139,173.85</b>	<b>13,029.11</b>	<b>(3,606.94)</b>	<b>(2,504.04)</b>	<b>95,399.39</b>	<b>1,518,424.96</b>	
ร้อยละ	84.10	9.16	0.86	(0.24)	(0.16)	6.28	100	

หมายเหตุ : กำไร (ขาดทุน) สะสมและอื่น ๆ ประกอบด้วย กำไร (ขาดทุน) จากเงินลงทุนที่ยังไม่เกิดขึ้น ส่วนเกินทุนจากการตราสารหนี้หรือส่วนเกินมูลค่าที่ดิน  
แผนการชำระหนี้หรือขาย รายการที่ไม่เป็นไปตามรูปแบบงบการเงินที่กำหนด และขาดทุนสะสม

#### พิจารณาทุนของสหกรณ์ตามประเภทย่อยสหกรณ์ออมทรัพย์

1) สหกรณ์ออมทรัพย์ครู มีทุนของสหกรณ์ 509,991.53 ล้านบาท เป็นทุนเรือนหุ้นมากที่สุด 424,409.22 ล้านบาท หรือร้อยละ 83.22 รองลงมาเป็นทุนสำรอง 50,854.28 ล้านบาท หรือร้อยละ 9.97

2) สหกรณ์ออมทรัพย์ตำรวจ มีทุนของสหกรณ์ 137,355.91 ล้านบาท เป็นทุนเรือนหุ้นมากที่สุด 113,211.93 ล้านบาท หรือร้อยละ 82.42 รองลงมาเป็นทุนสำรอง 13,382.75 ล้านบาท หรือร้อยละ 9.74

3) สหกรณ์ออมทรัพย์ทหาร ทุนของสหกรณ์ทั้งสิ้น 69,742.16 ล้านบาท เป็นทุนเรือนหุ้นมากที่สุด 57,625.94 ล้านบาท หรือร้อยละ 82.63 รองลงมาเป็นทุนสำรอง 7,223.68 ล้านบาท หรือร้อยละ 10.36

4) สหกรณ์ออมทรัพย์อุดมศึกษา ทุนของสหกรณ์ทั้งสิ้น 108,736.58 ล้านบาท เป็นทุนเรือนหุ้นมากที่สุด 90,864.78 ล้านบาท หรือร้อยละ 83.56 รองลงมาเป็นทุนสำรอง 13,436.76 ล้านบาท หรือร้อยละ 12.36

5) สหกรณ์ออมทรัพย์โรงพยาบาล ทุนของสหกรณ์ทั้งสิ้น 53,934.90 ล้านบาท เป็นทุนเรือนหุ้นมากที่สุด 45,210.29 ล้านบาท หรือร้อยละ 83.83 รองลงมาเป็นทุนสำรอง 6,013.76 ล้านบาท หรือร้อยละ 11.15

6) สหกรณ์ออมทรัพย์สาธารณสุข ทุนของสหกรณ์ทั้งสิ้น 127,644.40 ล้านบาท เป็นทุนเรือนหุ้นมากที่สุด 107,745.00 ล้านบาท หรือร้อยละ 84.41 รองลงมาเป็นทุนสำรอง 9,850.10 ล้านบาท หรือร้อยละ 7.72

7) สหกรณ์ออมทรัพย์รัฐวิสาหกิจ ทุนของสหกรณ์ทั้งสิ้น 222,398.49 ล้านบาท เป็นทุนเรือนหุ้นมากที่สุด 195,413.10 ล้านบาท หรือร้อยละ 87.87 รองลงมาเป็นทุนสำรอง 18,169.50 ล้านบาท หรือร้อยละ 8.17

8) สหกรณ์ออมทรัพย์ราชการอื่น ทุนของสหกรณ์ทั้งสิ้น 228,316.14 ล้านบาท เป็นทุนเรือนหุ้นมากที่สุด 191,435.85 ล้านบาท หรือร้อยละ 83.85 รองลงมาเป็นทุนสำรอง 22,103.68 ล้านบาท หรือร้อยละ 9.68

9) สหกรณ์ออมทรัพย์เอกชนและอื่น ๆ ทุนของสหกรณ์ทั้งสิ้น 112,854.78 ล้านบาท เป็นทุนเรือนหุ้นมากที่สุด 101,148.74 ล้านบาท หรือร้อยละ 89.63 รองลงมาเป็นทุนสำรอง 7,946.33 ล้านบาท หรือร้อยละ 7.04





## 8. ภาวะเศรษฐกิจทางการเงิน

กรมตรวจบัญชีสหกรณ์ ได้ประยุกต์ใช้ CAMELS Analysis ในการวิเคราะห์ภาวะเศรษฐกิจทางการเงินของสหกรณ์และกลุ่มเกษตรกรอย่างเป็นระบบและเป็นมาตรฐานเดียวกัน ดังนี้

### มิติที่ 1 ความเพียงพอของเงินทุนต่อความเสี่ยง

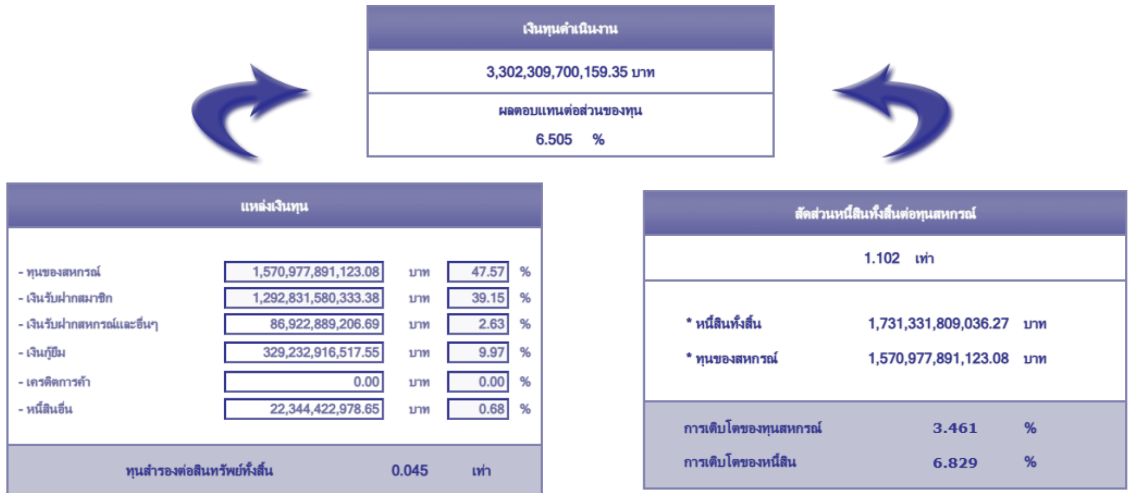

สหกรณ์ออมทรัพย์มีทุนดำเนินงานทั้งสิ้น 3,302,309.70 ล้านบาท เป็นหนี้สิน 1,731,331.81 ล้านบาท หรือร้อยละ 52.43 และทุนของสหกรณ์ 1,570,977.89 ล้านบาท หรือร้อยละ 47.47 ของทุนดำเนินงานทั้งสิ้น แสดงให้เห็นว่าสหกรณ์ออมทรัพย์เงินทุนส่วนใหญ่มาจากการก่อหนี้เป็นหลัก อัตราส่วนหนี้สินต่อทุนเท่ากับ 1.10 เท่า ด้วยสัดส่วนของหนี้สินและทุนไม่แตกต่างกันมาก และหนี้สินของสหกรณ์ส่วนใหญ่เป็นหนี้ที่เกิดจากการรับฝากเงินสมาชิก 1.29 ล้านบาท หรือร้อยละ 39.15 ของทุนดำเนินงาน ซึ่งเงินรับฝากสมาชิกเป็นหนี้สินภายใน ทำให้ความเสี่ยงในการในการบริหารจัดการหนี้ลดลง โอกาสที่สมาชิกจะถอนเงินออกพร้อมกันหมดค่อนข้างน้อย เงินทุนจึงเพียงพอต่อการชำระหนี้ได้หมด เจ้าหนี้มีความเสี่ยงน้อยที่จะไม่ได้รับการชำระ ส่งผลให้สหกรณ์ออมทรัพย์ในภาพรวม มีความเข้มแข็งของเงินทุนที่ดี แต่ด้วยอัตราการเติบโตของหนี้สินสูงกว่าการเติบโตของทุนสหกรณ์ สหกรณ์จึงควรพิจารณาการก่อหนี้ให้เหมาะสมกับความต้องการใช้เงินในการลงทุน

## มิติที่ 2 คุณภาพของสินทรัพย์

สินทรัพย์			
		3,302,309,700,159.35 บาท	
		ผลตอบแทนต่อสินทรัพย์	
		3.119 %	

การลงทุนในสินทรัพย์			
เงินสด/เงินฝากธนาคาร/ต.ก.	279,189,826,935.92	บาท	8.45 %
ลูกหนี้	2,312,504,128,384.56	บาท	70.03 %
(ค่าเผื่อหนี้สงสัยจะสูญ)	22,733,266,570.01	บาท	0.69 %
ที่ดิน/อาคาร/อุปกรณ์	6,290,879,303.35	บาท	0.19 %
หลักทรัพย์/ตราสาร	710,218,050,091.10	บาท	21.51 %
สินค้าและอื่นๆ	16,840,082,014.43	บาท	0.51 %
NPL/หนี้ชำระไม่ได้ตามกำหนด	11,746,211,905.23	บาท	
หรืออัตราหนี้ค้างชำระ	1.166		%

อัตราหมุนของสินทรัพย์	
	0.051 รอบ
รายได้ธุรกิจหลัก	163,173,587,821.24 บาท
การเติบโตของสินทรัพย์	5.200 %

สหกรณ์ออมทรัพย์มีสินทรัพย์ทั้งสิ้น 3,302,309.70 ล้านบาท เป็นลูกหนี้ - สุทธิมากที่สุด 2,289,770.86 ล้านบาท หรือร้อยละ 69.34 รองลงมาเป็นหลักทรัพย์/ตราสาร 710,218.05 ล้านบาท หรือร้อยละ 21.51 และเงินสด/เงินฝากธนาคาร/เงินฝากสหกรณ์อื่น 279,189.83 ล้านบาท หรือร้อยละ 8.45 ของสินทรัพย์ทั้งสิ้น อัตราผลตอบแทนต่อสินทรัพย์ ร้อยละ 3.12 ซึ่งอยู่ในระดับพอใช้ตามเกณฑ์มาตรฐาน CFSAWS:ss แสดงให้เห็นว่าสหกรณ์ออมทรัพย์จะต้องเพิ่มประสิทธิภาพในการบริหารสินทรัพย์ให้ได้ผลตอบแทนต่อสินทรัพย์ที่สูงขึ้น แต่สินทรัพย์ของสหกรณ์ออมทรัพย์ส่วนใหญ่เป็นลูกหนี้เงินกู้ระยะยาว ทำให้อัตราหมุนของสินทรัพย์ต่ำ ผลตอบแทนจึงไม่สูงเท่าที่ควร ดังนั้นสหกรณ์ต้องบริหารสินทรัพย์ให้อัตราหมุนที่สูงขึ้น เพื่อให้ได้ผลตอบแทนต่อสินทรัพย์ที่สูงขึ้น





### มิติที่ 3 ชีตความสามารถในการบริหาร

โครงสร้างธุรกิจ				การบริหารจัดการ		ผลการจัดขนาดสหกรณ์กลุ่มเกษตรกร	
- จำนวนสมาชิก	3,442,620	คน		ขีดความสามารถ/ สมรรถนะของ คณะกรรมการ และฝ่ายจัดการ	-	ขนาดสหกรณ์	ขนาดใหญ่พิเศษ
- ธุรกิจสหกรณ์							
* ดินเชื้อ	1,073,547,849,100.35	บาท	62.40 %				
* รับฝากเงิน	646,802,267,685.23	บาท	37.60 %				
* จัดหาสินค้า	0.00	บาท	0.00 %				
* รวมรวมผลผลิตแปรรูป	0.00	บาท	0.00 %				
* โบนัสบริการ	0.00	บาท	0.00 %				
มูลค่าธุรกิจรวม	1,720,350,116,785.58	บาท/ปี					
	143,362,509,732.13	บาท/เดือน					
การเติบโตของธุรกิจ	5.978	%					

สหกรณ์ออมทรัพย์มีมูลค่าธุรกิจรวมทั้งสิ้น 1,720,350.12 ล้านบาท เฉลี่ย 143,362.51 แสนล้านบาท/เดือน โดยธุรกิจสินเชื่อมีมูลค่า 1,073,547.85 ล้านบาท หรือร้อยละ 62.40 และธุรกิจรับฝากเงินมีมูลค่า 646,802.27 ล้านบาท หรือร้อยละ 37.60 ของมูลค่าธุรกิจรวมทั้งสิ้น สหกรณ์ออมทรัพย์มีอัตราการเติบโตของธุรกิจ ร้อยละ 5.98

### มิติที่ 4 การทำกำไร

ความสามารถในการทำกำไร			
อัตรากำไรสุทธิ 61.580 %			
← →			
กำไร(ขาดทุน)		100,481,704,590.44 บาท	
รายได้	163,729,868,430.90	บาท	100.00 %
รายได้ธุรกิจ	163,173,587,821.24	บาท	99.66 %
รายได้เฉพาะธุรกิจ	0.00	บาท	0.00 %
รายได้อื่นๆ	556,280,609.66	บาท	0.34 %
ค่าใช้จ่าย	63,248,163,840.46	บาท	38.63 %
ต้นทุนธุรกิจ	45,654,276,944.90	บาท	27.88 %
ค่าใช้จ่ายเฉพาะธุรกิจ	0.00	บาท	0.00 %
ค่าใช้จ่ายดำเนินงานอื่นๆ	17,593,886,895.56	บาท	10.75 %
อัตราค่าใช้จ่ายดำเนินงานต่อกำไรก่อนหักค่าใช้จ่ายดำเนินงาน 14.267 %			
อัตราเฉลี่ยต่อสมาชิก			
กำไรต่อสมาชิก	29,187.568	บาท/คน	
เงินออมต่อสมาชิก	761,018.186	บาท/คน	
หนี้สินต่อสมาชิก	643,104.815	บาท/คน	
การเติบโตของกำไรขาดทุน	5.379	%	
การเติบโตของทุนสำรอง	7.047	%	
การเติบโตของทุนสะสมอื่นๆ	0.420	%	

สหกรณ์ออมทรัพย์มีรายได้ทั้งสิ้น 163,729.87 ล้านบาท มีค่าใช้จ่ายทั้งสิ้น 63,248.17 ล้านบาท หรือร้อยละ 38.63 ทำให้มีผลกำไรสุทธิ 100,481.70 ล้านบาท หรือร้อยละ 61.37 ของรายได้ทั้งสิ้น สมาชิกของสหกรณ์ออมทรัพย์ในภาพรวมมีเงินออมต่อสมาชิก 761,018.19 บาท/คน มีหนี้สินต่อสมาชิก 643,104.82 บาท/คน แสดงว่าสมาชิกมีเงินออมมากกว่าหนี้สินต่อสมาชิก

## มิติที่ 5 สภาพคล่อง

รายละเอียดสินทรัพย์หมุนเวียน			
เงินสด	259,274,314.40	บาท	0.04 %
เงินฝากธนาคาร/ตล.	278,930,552,621.52	บาท	39.61 %
ลูกหนี้ระยะสั้น	246,552,153,682.35	บาท	35.02 %
หลักทรัพย์/ตราสารฯ/หุ้น	164,845,392,058.19	บาท	23.41 %
สินค้า	0.00	บาท	0.00 %
สินทรัพย์หมุนเวียนอื่น	13,529,061,206.46	บาท	1.92 %
อัตราส่วนเงินกู้ระยะสั้นที่ชำระหนี้ได้ตามกำหนดต่อหนี้ถึงกำหนดชำระ	98.833		%

สภาพคล่องทางการเงิน			
อัตราส่วนทุนหมุนเวียน			
0.440 เท่า			

รายละเอียดของหนี้สินหมุนเวียน			
เจ้าหนี้เงินกู้ระยะสั้น	205,621,940,126.04	บาท	12.85 %
เจ้าหนี้การค้า	0.00	บาท	0.00 %
เงินรับฝาก	1,379,754,469,540.07	บาท	86.23 %
อื่นๆ	14,732,574,548.50	บาท	0.92 %

ระยะเวลา	
อายุเฉลี่ยของสินค้า	- วัน
อัตราหมุนของสินค้า	- ครั้ง

สหกรณ์ออมทรัพย์มีสินทรัพย์หมุนเวียนรวม 704,116.44 ล้านบาท และมีหนี้สินหมุนเวียนรวม 1,600,108.99 ล้านบาท ทำให้อัตราส่วนทุนหมุนเวียน 0.44 เท่า แสดงว่าสหกรณ์ออมทรัพย์ในภาพรวมมีหนี้สินหมุนเวียนมากกว่าสินทรัพย์หมุนเวียนเกือบ 2 เท่า ซึ่งแสดงให้เห็นถึงสภาพคล่องทางการเงินไม่ดีเท่าที่ควร แต่หากพิจารณาหนี้สินหมุนเวียนส่วนใหญ่เป็นเงินรับฝาก ถึงร้อยละ 86.23 ของหนี้สินหมุนเวียนทั้งสิ้น จึงทำให้สหกรณ์ออมทรัพย์มีสภาพคล่องทางการเงินดี เนื่องจากโอกาสที่สมาชิกจะถอนเงินออกพร้อมกันค่อนข้างน้อย และการบริหารจัดการในการติดตามหนี้สินระยะสั้นอยู่ในระดับค่อนข้างดี ทำให้ลดความเสี่ยงของสภาพคล่องทางการเงินของสหกรณ์ออมทรัพย์ในภาพรวมได้



## มิติที่ 6 ผลกระทบของธุรกิจ



หากพิจารณาความเสี่ยงที่เกิดขึ้นจากการเปลี่ยนแปลงภายนอกที่อาจมีผลกระทบต่อการดำเนินงานของสหกรณ์ ออมทรัพย์ ในปี 2566 ได้แก่

- หนี้ภาครัฐที่เพิ่มขึ้น
- นโยบายการปรับอัตราดอกเบี้ยเงินกู้
- นโยบายการพักชำระหนี้ของธนาคารพาณิชย์
- อัตราเงินเฟ้อที่สูงขึ้น



## ความพร้อมในการวิเคราะห์และเชื่อมโยง CAMEL

ระดับเทียบเคียงกับอัตราส่วนมาตรฐานทางการเงินของสหกรณ์และกลุ่มเกษตรกร					
หนี้สินต่อทุน(เท่า)	ทุนสำรองต่อสินทรัพย์(เท่า)	ผลตอบแทนต่อสินทรัพย์(%)	ค่าใช้จ่ายดำเนินงานต่อกำไร(%) (ก่อนหักค่าใช้จ่ายดำเนินงาน)	ลูกหนี้ระยะสั้นที่ชำระได้ ตามกำหนด(%)	อัตราหมุนของสินค้า(ครั้ง)
1.102	0.045	3.119	14.267	98.833	

RYYGGB 778G2

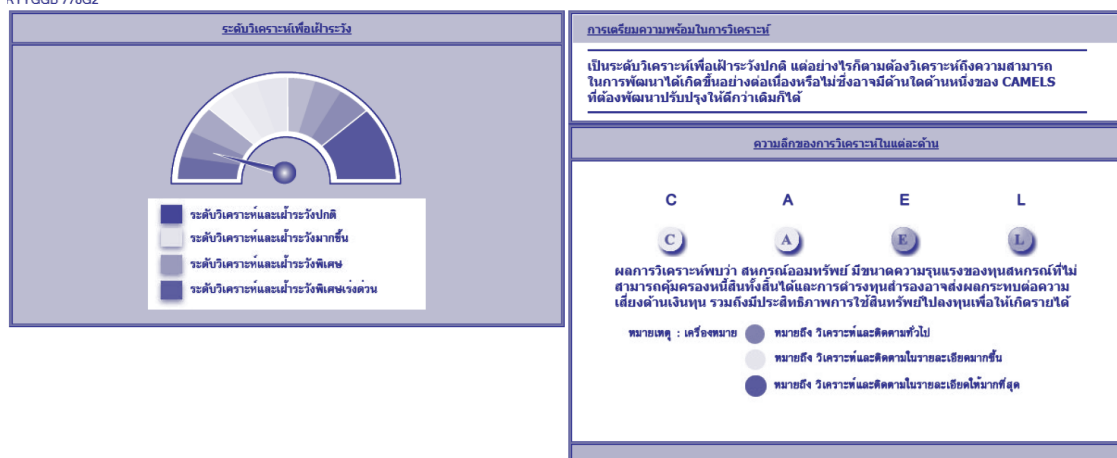

### ระดับวิเคราะห์เพื่อเฝ้าระวัง

สหกรณ์ออมทรัพย์ (ไม่รวมชุมนุมสหกรณ์) ที่ผู้สอบบัญชีแสดงความเห็นต้องบการเงินรวบรวมได้ทั้งสิ้น ปี 2565 มีระดับเทียบเคียงกับอัตราส่วนมาตรฐานทางการเงินในเรื่อง

1. หนี้สินต่อทุนอยู่ที่ระดับ “ควรปรับปรุง”
2. ทุนสำรองต่อสินทรัพย์อยู่ที่ระดับ “พอใช้”
3. ผลตอบแทนต่อสินทรัพย์อยู่ที่ระดับ “พอใช้”
4. ค่าใช้จ่ายดำเนินงานต่อกำไรก่อนหักค่าใช้จ่ายดำเนินงานอยู่ที่ระดับ “ดี”
5. ลูกหนี้ระยะสั้นที่ชำระหนี้ได้ตามกำหนดอยู่ที่ระดับ “ดี”

โดยเป็นผลให้ภาพรวมสำหรับระดับวิเคราะห์เพื่อเฝ้าระวังอยู่ที่ระดับ “ปกติ” ดังนั้นผู้บริหารสหกรณ์ควรวิเคราะห์ถึงความสามารถในการพัฒนาได้เกิดขึ้นอย่างต่อเนื่องหรือไม่ ซึ่งอาจมีด้านใดด้านหนึ่งของ CAMELS ที่ต้องพัฒนาปรับปรุงให้ดีกว่าเดิมก็ได้



## ความลึกของการวิเคราะห์ในแต่ละด้าน จำแนกได้ดังนี้

1. ความเพียงพอของเงินทุนต่อความเสี่ยง  
อยู่ในระดับ **วิเคราะห์และติดตามในรายละเอียดมากขึ้น**
2. คุณภาพของสินทรัพย์  
อยู่ในระดับ **วิเคราะห์และติดตามในรายละเอียดมากขึ้น**
3. ความสามารถในการทำกำไร  
อยู่ในระดับ **วิเคราะห์และติดตามทั่วไป**
4. สภาพคล่องทางการเงิน  
อยู่ในระดับ **วิเคราะห์และติดตามทั่วไป**

ผลการชี้วัดสถานการณ์ทางการเงินของสหกรณ์ออมทรัพย์ (ไม่รวมชุมนุมสหกรณ์) ที่ผู้สอบบัญชีแสดงความเห็นต่องบการเงินรวบรวมได้ จำนวน 1,364 แห่ง จำแนกเป็น 4 ระดับ ดังนี้

ระดับวิเคราะห์และเฝ้าระวัง**ปกติ** จำนวน 948 แห่ง ซึ่งสหกรณ์ต้องวิเคราะห์ถึงความสามารถในการพัฒนาได้เกิดขึ้นอย่างต่อเนื่องหรือไม่ อาจมีด้านใดด้านหนึ่งของ CAMELS ที่ต้องพัฒนาปรับปรุงให้ดีกว่าเดิมก็ได้

ระดับวิเคราะห์และเฝ้าระวัง**มากขึ้น** จำนวน 260 แห่ง ซึ่งสหกรณ์ต้องวิเคราะห์ถึงความสามารถในการพัฒนาอย่างต่อเนื่อง อาจมีปัญหาด้านใดด้านหนึ่งหรือสองด้านของ CAMELS หรือไม่ที่ต้องพัฒนาปรับปรุงให้มากขึ้นและดีกว่าเดิมก็ได้

ระดับวิเคราะห์และเฝ้าระวัง**พิเศษ** จำนวน 135 แห่ง ซึ่งสหกรณ์ต้องวิเคราะห์ให้ชัดเจนว่ามีปัญหาด้านใดของ CAMELS รุนแรงหรือไม่ รวมทั้งหาสาเหตุคืออะไรและมีความจำเป็นที่ต้องแก้ไขปรับปรุงอย่างรวดเร็วหรือไม่

ระดับวิเคราะห์และเฝ้าระวัง**พิเศษเร่งด่วน** จำนวน 10 แห่ง ซึ่งสหกรณ์ต้องวิเคราะห์ให้ชัดเจนว่าเกิดปัญหาทุกด้านของ CAMELS รุนแรงหรือไม่ รวมทั้งหาสาเหตุคืออะไรและความจำเป็นที่ต้องแก้ไขปรับปรุงอย่างเร่งด่วนมิฉะนั้นจะเกิดผลเสียหายหรือไม่



## ตารางที่ 14 อัตราส่วนทางการเงินของสหกรณ์ออมทรัพย์

มิติ / อัตราส่วนทางการเงิน	หน่วยวัด	ปี 2566	CFSAWS:ss
<b>มิติที่ 1 ความเพียงพอของเงินทุนต่อความเสี่ยง</b>			
1.1 อัตราส่วนหนี้สินต่อทุน	เท่า	1.10	ควรปรับปรุง (มากกว่า 1.00)
1.2 อัตราส่วนทุนสำรองต่อสินทรัพย์	เท่า	0.05	พอใช้ (0.04 – 0.10)
1.3 อัตราการเติบโตของสหกรณ์	%	3.46	
1.4 อัตราการเติบโตของหนี้	%	6.83	
1.5 อัตราผลตอบแทนต่อส่วนของผู้ถือหุ้น	%	6.50	
<b>มิติที่ 2 คุณภาพของสินทรัพย์</b>			
2.1 อัตราการค้างชำระของลูกค้า	%	1.17	
2.2 อัตราหมุนของสินทรัพย์	รอบ	0.05	
2.3 อัตราผลตอบแทนต่อสินทรัพย์	%	3.12	พอใช้ (2.00 – 4.00)
2.4 อัตราการเติบโตของสินทรัพย์	%	5.20	
<b>มิติที่ 3 ชีตความสามารถในการบริหาร</b>			
3.1 อัตราการเติบโตของธุรกิจ	%	5.98	
<b>มิติที่ 4 การทำกำไร</b>			
4.1 กำไรต่อสมาชิก	บาท/คน	29,187.57	
4.2 เงินออมต่อสมาชิก	บาท/คน	761,018.19	
4.3 หนี้สินต่อสมาชิก	บาท/คน	643,104.82	
4.4 อัตราค่าใช้จ่ายดำเนินงานต่อกำไรก่อนหักค่าใช้จ่ายดำเนินงาน	%	14.27	ดี (น้อยกว่า 25.00)
4.5 อัตราการเติบโตของทุนสำรอง	%	7.05	
4.6 อัตราการเติบโตของทุนสะสมอื่น ๆ	%	0.42	
4.7 อัตราการเติบโตของกำไรสุทธิ	%	5.38	
4.8 อัตรากำไรสุทธิ	%	61.58	
<b>มิติที่ 5 สภาพคล่อง</b>			
5.1 อัตราส่วนทุนหมุนเวียน	เท่า	0.44	
5.2 อัตราลูกหนี้ระยะสั้นที่ชำระได้ตามกำหนด	%	98.83	ดี (มากกว่า 95.00)

หมายเหตุ : \* อัตรากำไรสุทธิ คำนวณจาก กำไรสุทธิ หารด้วย รายได้ดอกเบี้ยและผลตอบแทนจากเงินลงทุน และคูณด้วย 100



## ข้อเสนอแนะ

1. ทุนดำเนินงานของสหกรณ์ออมทรัพย์ส่วนใหญ่เกิดจากการก่อหนี้ โดยเป็นหนี้สินหมุนเวียนมากถึงร้อยละ 45.46 ของทุนดำเนินงาน แต่หนี้ส่วนใหญ่เป็นเงินรับฝากจากสมาชิก โอกาสที่สมาชิกจะถอนเงินออกพร้อมกันค่อนข้างน้อย แต่ด้วยสัดส่วนหนี้สินหมุนเวียนมากกว่าสินทรัพย์หมุนเวียนเกือบ 2 เท่า จึงส่งผลกระทบต่อสภาพคล่องทางการเงินของสหกรณ์ออมทรัพย์ได้ ดังนั้นสหกรณ์ควรที่จะมีการบริหารสินทรัพย์ให้มีความเหมาะสมมากยิ่งขึ้น ด้วยการเลือกลงทุนระยะสั้นเพิ่ม และต้องมีเงินรองรับการถอนเงินฝากของสมาชิก หรือแม้กระทั่งสมาชิกถอนหุ้นเนื่องจากลาออก และสร้างความเชื่อมั่นในระบบสหกรณ์ให้กับสมาชิก

2. ในสถานการณ์ปัจจุบันปัญหาหนี้ครัวเรือนของภาคประชาชนเพิ่มสูงขึ้น โอกาสที่สมาชิกสหกรณ์จะมีการผิมนัดชำระหนี้สูงขึ้น ถึงแม้ว่าสหกรณ์ออมทรัพย์ในภาพรวมยังคงไม่มีผลกระทบมาก แต่ผู้บริหารควรเตรียมมาตรการในการติดตามหนี้ให้มีประสิทธิภาพ รวมถึงพิจารณาการปล่อยกู้ให้กับสมาชิกให้รัดกุมมากขึ้น

3. ปัจจุบันมีข่าวการทุจริตในการบริหารสหกรณ์ออมทรัพย์ หรือข่าวการขาดสภาพคล่องของสหกรณ์ออมทรัพย์ที่มีมากขึ้น ทำให้สมาชิกเกิดความวิตกกังวลกับสถานการณ์ของสหกรณ์ออมทรัพย์ และขาดความเชื่อมั่นในระบบสหกรณ์ ดังนั้นผู้บริหารสหกรณ์ต้องแสดงให้เห็นว่ามีการบริหารงานที่โปร่งใส ตรวจสอบได้ตลอดเวลา สร้างความเชื่อมั่นในระบบสหกรณ์ให้กับสมาชิกเพื่อการเติบโตอย่างมั่นคง และยั่งยืนของสหกรณ์ตลอดไป



รายงานผลการดำเนินงานและฐานะการเงิน

# สหกรณ์เครดิตยูเนียน





# รายงานผลการดำเนินงานและฐานะการเงิน สหกรณ์เครดิตยูเนียน

## บทสรุป

รายงานผลการดำเนินงานและฐานะการเงินของสหกรณ์เครดิตยูเนียน ประจำปี 2566 เป็นรายงานสรุปผลการวิเคราะห์ข้อมูลทางการเงินโดยรวมของสหกรณ์เครดิตยูเนียน (ไม่รวมชุมนุมสหกรณ์) ที่มีสถานะดำเนินธุรกิจ หยุดดำเนินธุรกิจ และไม่ดำเนินธุรกิจ ซึ่งผู้สอบบัญชีได้แสดงความเห็นต่องบการเงินเรียบร้อยแล้ว โดยรวบรวมข้อมูลทางการเงินจากระบบสารสนเทศทางการเงินของสหกรณ์และกลุ่มเกษตรกร ประมวลผลข้อมูล ณ วันที่ 30 กันยายน 2566 มีจำนวนทั้งสิ้น 536 แห่ง มีสมาชิกรวมทั้งสิ้น 791,606 คน เงินสะสมค่าหุ้นทั้งสิ้น 32,695.19 ล้านบาท โดยมีทุนดำเนินงานทั้งสิ้น 66,247.69 ล้านบาท ถึงแม้ว่าในปี 2566 แหล่งที่มาของทุนดำเนินงานส่วนใหญ่มาจากการก่อหนี้ถึงร้อยละ 70.14 ของทุนดำเนินงานทั้งสิ้น แต่หากพิจารณาแหล่งเงินทุนภายในและเงินทุนภายนอกแล้ว เห็นได้ว่ามาจากแหล่งเงินทุนภายใน ร้อยละ 67.98 ซึ่งเป็นทุนของสหกรณ์ ร้อยละ 29.86 และเงินรับฝากจากสมาชิก ร้อยละ 38.12 ของทุนดำเนินงานทั้งสิ้น ส่วนที่เหลือมาจากแหล่งเงินทุนภายนอก ร้อยละ 32.02 ในจำนวนนี้ส่วนใหญ่เป็นหนี้สินอื่น ร้อยละ 23.01 รองลงมาเป็นเงินกู้ยืม ร้อยละ 6.57 ของทุนดำเนินงานทั้งสิ้น ส่วนทางค่าใช้จ่ายของทุนดำเนินงาน สหกรณ์นำเงินไปลงทุนในสินทรัพย์ โดยเป็นลูกหนี้ - สุทธิมากที่สุด ร้อยละ 63.55 ของทุนดำเนินงานทั้งสิ้น รองลงมาเป็นเงินสดและเงินฝากธนาคาร ร้อยละ 12.23 และเงินฝากสหกรณ์อื่น ร้อยละ 10.02 ของทุนดำเนินงานทั้งสิ้น ตามลำดับ ดังนั้น สภาพคล่องทางการเงินของสหกรณ์จึงขึ้นอยู่กับการบริหารสินทรัพย์ดังกล่าวเป็นสำคัญ

การดำเนินธุรกิจของสหกรณ์เครดิตยูเนียน มีมูลค่าธุรกิจรวมทั้งสิ้น 41,072.55 ล้านบาท โดยดำเนินธุรกิจสินเชื่อมากที่สุด 21,168.05 ล้านบาท หรือร้อยละ 51.54 รองลงมาเป็นธุรกิจรับฝากเงิน 18,232.76 ล้านบาท หรือร้อยละ 44.39 ของมูลค่าธุรกิจทั้งสิ้น ส่วนที่เหลือเป็นธุรกิจจัดหาสินค้ามาจำหน่าย 932.45 ล้านบาท หรือร้อยละ 2.27 ธุรกิจรวบรวมผลิตผล 700.55 ล้านบาท หรือร้อยละ 1.70 ธุรกิจแปรรูปผลิตผลการเกษตรและการผลิตสินค้า 31.82 ล้านบาท หรือร้อยละ 0.08 และธุรกิจให้บริการและส่งเสริมการเกษตร 6.92 ล้านบาท หรือร้อยละ 0.02 ของมูลค่าธุรกิจทั้งสิ้น ผลการดำเนินงานโดยรวมมีรายได้ทั้งสิ้น 5,843.53 ล้านบาท มีค่าใช้จ่ายทั้งสิ้น 4,436.66 ล้านบาท หรือร้อยละ 75.92 ของรายได้ทั้งสิ้น ทำให้มีกำไรสุทธิ 1,406.87 ล้านบาท ซึ่งผลการดำเนินงานของสหกรณ์ 536 แห่ง แยกออกเป็น 3 กรณี



คือ 1) สหกรณ์ที่มีผลกำไรสุทธิ 439 แห่ง หรือร้อยละ 81.90 มูลค่ากำไรสุทธิทั้งสิ้น 1,700.39 ล้านบาท  
 2) สหกรณ์ที่ประสบผลขาดทุนสุทธิ 96 แห่ง หรือร้อยละ 17.91 มูลค่าขาดทุนสุทธิทั้งสิ้น 293.52 ล้านบาท  
 และ 3) สหกรณ์จัดตั้งใหม่ยังไม่มีผลการดำเนินงาน 1 แห่ง หรือร้อยละ 0.19 ของสหกรณ์เครดิต  
 ยูเนียนทั้งสิ้น ดังนั้น การดำเนินธุรกิจของสหกรณ์ควรควบคุมค่าใช้จ่ายและให้ความสำคัญกับการบริหาร  
 ต้นทุน คำนวณจุดคุ้มทุน กำหนดราคาขายและอัตราผลตอบแทนให้สอดคล้องกับสถานการณ์ต้นทุน  
 ที่เพิ่มขึ้นอย่างเหมาะสม

ฐานะการเงินของสหกรณ์เครดิตยูเนียนมีสินทรัพย์ทั้งสิ้น 66,247.69 ล้านบาท เป็นหนี้สิน  
 46,464.69 ล้านบาท หรือร้อยละ 70.14 และทุนของสหกรณ์ 19,783.00 ล้านบาท หรือร้อยละ 29.86  
 โดยที่สินทรัพย์ของสหกรณ์เครดิตยูเนียนส่วนใหญ่เป็นสินทรัพย์ไม่หมุนเวียน 34,822.15 ล้านบาท หรือ  
 ร้อยละ 52.56 โดยเป็นเงินให้กู้ยืมระยะยาว – สุทธิ 28,546.41 ล้านบาท หรือร้อยละ 43.09 และสินทรัพย์  
 หมุนเวียน 31,425.54 ล้านบาท หรือร้อยละ 47.44 โดยเป็นเงินสด เงินฝากธนาคารและเงินฝากสหกรณ์อื่น  
 14,740.00 ล้านบาท หรือร้อยละ 22.25 ของสินทรัพย์ทั้งสิ้น การที่สหกรณ์มีเงินสดและเงินฝาก  
 มากเกินไป อาจทำให้เกิดการเสียโอกาสในการลงทุนเพื่อสร้างรายได้เพิ่มขึ้น ในขณะที่หนี้สินของสหกรณ์  
 ส่วนใหญ่เป็นหนี้สินหมุนเวียน 33,571.75 ล้านบาท หรือร้อยละ 50.68 และเป็นหนี้สินไม่หมุนเวียน  
 12,892.94 ล้านบาท หรือร้อยละ 19.46 โดยมีทุนของสหกรณ์ 19,783.00 ล้านบาท หรือร้อยละ 29.86  
 ของสินทรัพย์ทั้งสิ้น ทำให้อัตราส่วนหนี้สินต่อทุนของสหกรณ์เท่ากับ 2.35 เท่า และอัตราส่วนสินทรัพย์  
 หมุนเวียนต่อหนี้สินหมุนเวียนเท่ากับ 0.94 เท่า ซึ่งอาจส่งผลให้สหกรณ์มีความเสี่ยงที่จะไม่สามารถ  
 ชำระหนี้ต่อเจ้าหนี้ได้ เนื่องจากทุนของสหกรณ์มีไม่เพียงพอที่จะคุ้มครองหนี้ที่เกิดขึ้นจากการก่อหนี้  
 ได้หมด สหกรณ์ควรบริหารจัดการกับหนี้สินที่มีอยู่ด้วยความระมัดระวัง โดยเฉพาะอย่างยิ่งการบริหาร  
 สินทรัพย์หมุนเวียนเพื่อสามารถรองรับหนี้สินหมุนเวียนให้ทันต่อรอบการชำระเงินที่ถึงกำหนดชำระ  
 และสหกรณ์ควรสร้างรายได้จากการลงทุนให้ได้ผลตอบแทนที่คุ้มค่า

## ผลการวิเคราะห์ข้อมูลทางการเงิน

ผลการดำเนินงานและฐานะการเงินของสหกรณ์เครดิตยูเนียน ประจำปี 2566 เป็นรายงานสรุปผล  
 การวิเคราะห์ข้อมูลทางการเงินโดยรวมของสหกรณ์เครดิตยูเนียน (ไม่รวมชุมนุมสหกรณ์) ที่มีสถานะ  
 ดำเนินธุรกิจ หยุดดำเนินธุรกิจ และไม่ดำเนินธุรกิจ ซึ่งผู้สอบบัญชีได้แสดงความเห็นต่อการเงิน  
 เรียบร้อยแล้ว โดยรวบรวมข้อมูลทางการเงินจากระบบสารสนเทศทางการเงินของสหกรณ์และ  
 กลุ่มเกษตรกร ประมวลผลข้อมูล ณ วันที่ 30 กันยายน 2566 มีรายละเอียดดังนี้





## 1. จำนวนสหกรณ์

สหกรณ์เครดิตยูเนียนมีทั้งสิ้น 536 แห่ง โดยที่ภาคเหนือมีมากที่สุด 140 แห่ง หรือร้อยละ 26.12 รองลงมาเป็นภาคตะวันออกเฉียงเหนือ 138 แห่ง หรือร้อยละ 25.75 และภาคกลางน้อยที่สุด 9 แห่ง หรือร้อยละ 1.68

ตารางที่ 1 จำนวนสหกรณ์เครดิตยูเนียน จำแนกตามภาค ปี 2565 - 2566

ภาค	จำนวนสหกรณ์			
	ปี 2566		ปี 2565	
	แห่ง	ร้อยละ	แห่ง	ร้อยละ
กรุงเทพมหานครและปริมณฑล	58	10.82	59	10.97
ภาคเหนือ	140	26.12	140	26.02
ภาคกลาง	9	1.68	9	1.67
ภาคตะวันออกเฉียงเหนือ	138	25.75	137	25.47
ภาคตะวันออก	49	9.14	50	9.29
ภาคตะวันตก	79	14.74	81	15.06
ภาคใต้	63	11.75	62	11.52
<b>รวมทั้งสิ้น</b>	<b>536</b>	<b>100</b>	<b>538</b>	<b>100</b>

ภาพที่ 1 แสดงจำนวนสหกรณ์เครดิตยูเนียนในรอบ 5 ปี (ปี 2562 - 2566)

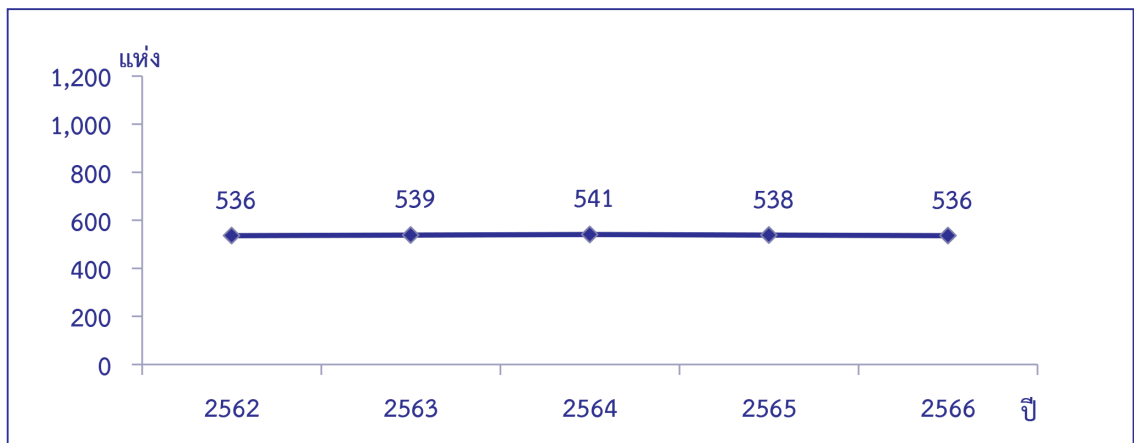

ในช่วงเวลา 5 ปี (ปี 2562 - 2566) ที่ผ่านมามีจำนวนสหกรณ์ 536 - 541 แห่ง ซึ่งในปี 2564 มีจำนวนสหกรณ์มากที่สุด 541 แห่ง เห็นได้ว่าจำนวนสหกรณ์มีแนวโน้มเพิ่มขึ้นในปี 2562 - 2564 และในปี 2565 - 2566 จำนวนสหกรณ์มีแนวโน้มลดลง



## 2. จำนวนสมาชิก

สหกรณ์เครดิตยูเนียนมีสมาชิกทั้งสิ้น 791,606 คน โดยที่ภาคตะวันตกมีมากที่สุด 253,068 คน หรือร้อยละ 31.97 รองลงมาเป็นภาคตะวันออกเฉียงเหนือ 164,744 คน หรือร้อยละ 20.81 และภาคกลางน้อยที่สุด 6,759 คน หรือร้อยละ 0.85 โดยที่ปีก่อนมีสมาชิกทั้งสิ้น 798,909 คน

ตารางที่ 2 จำนวนสมาชิกของสหกรณ์เครดิตยูเนียน จำแนกตามภาค ปี 2565 – 2566

ภาค	จำนวนสมาชิก			
	ปี 2566		ปี 2565	
	คน	ร้อยละ	คน	ร้อยละ
กรุงเทพมหานครและปริมณฑล	84,729	10.70	86,957	10.88
ภาคเหนือ	149,058	18.83	152,918	19.14
ภาคกลาง	6,759	0.85	7,027	0.88
ภาคตะวันออกเฉียงเหนือ	164,744	20.81	165,103	20.67
ภาคตะวันออก	56,578	7.15	57,158	7.15
ภาคตะวันตก	253,068	31.97	254,047	31.80
ภาคใต้	76,670	9.69	75,699	9.48
รวมทั้งสิ้น	791,606	100	798,909	100

ภาพที่ 2 แสดงจำนวนสมาชิกสหกรณ์เครดิตยูเนียนในรอบ 5 ปี (ปี 2562 – 2566)

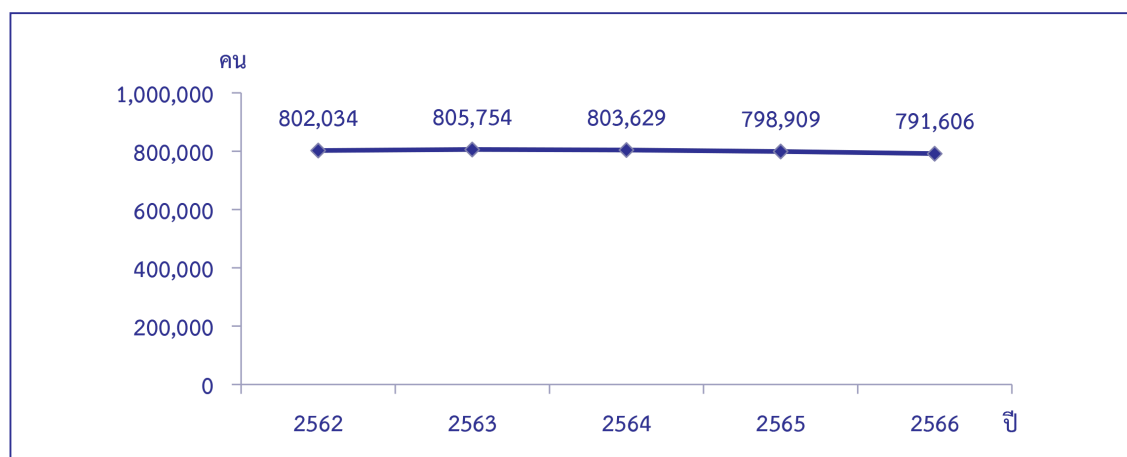

จำนวนสมาชิกสหกรณ์มีแนวโน้มลดลง ตั้งแต่ปี 2564 – 2566 โดยในปี 2563 มีจำนวนสมาชิกมากที่สุด 805,754 คน





### 3. การถือหุ้นของสมาชิก

สมาชิกสหกรณ์เครดิตยูเนี่ยนมีเงินสะสมค่าหุ้นทั้งสิ้น 32,695.19 ล้านบาท โดยที่กรุงเทพมหานคร และปริมณฑลมีมากที่สุด 12,349.12 ล้านบาท หรือร้อยละ 37.77 รองลงมาเป็นภาคตะวันตก 6,579.06 ล้านบาท หรือร้อยละ 20.12 และภาคกลางน้อยที่สุด 346.13 ล้านบาท หรือร้อยละ 1.06 ของเงินสะสมค่าหุ้นทั้งสิ้น

ตารางที่ 3 ทุนเรือนหุ้นของสมาชิกสหกรณ์เครดิตยูเนี่ยน จำแนกตามภาค ปี 2565 - 2566

ภาค	จำนวนสหกรณ์			
	ปี 2566		ปี 2565	
	แห่ง	ร้อยละ	แห่ง	ร้อยละ
กรุงเทพมหานครและปริมณฑล	12,349.12	37.77	12,097.67	38.20
ภาคเหนือ	4,406.36	13.48	4,308.77	13.61
ภาคกลาง	346.13	1.06	348.28	1.10
ภาคตะวันออกเฉียงเหนือ	3,045.90	9.32	2,914.23	9.20
ภาคตะวันออก	3,163.40	9.67	3,063.86	9.68
ภาคตะวันตก	6,579.06	20.12	6,301.79	19.90
ภาคใต้	2,805.22	8.58	2,633.17	8.31
<b>รวมทั้งสิ้น</b>	<b>32,695.19</b>	<b>100</b>	<b>31,667.77</b>	<b>100</b>

ภาพที่ 3 แสดงทุนเรือนหุ้นของสมาชิกสหกรณ์บริการในรอบ 5 ปี (ปี 2562 – 2566)

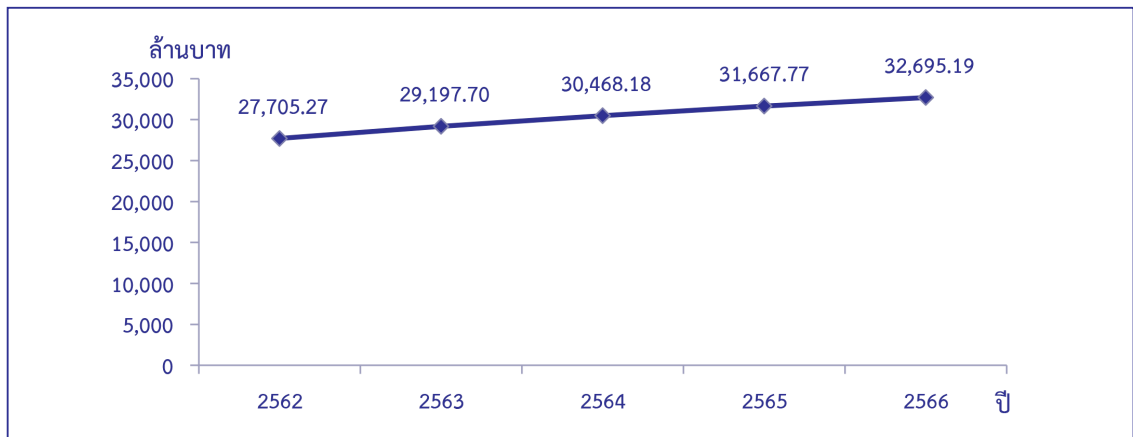

การถือหุ้นของสมาชิกในรอบ 5 ปี (ปี 2562 – 2566) มีแนวโน้มเพิ่มขึ้น โดยที่ปี 2566 มีมูลค่า 32,695.19 ล้านบาท



## 4. การบริหารเงินทุน

สหกรณ์เครดิตยูเนี่ยนมีทุนดำเนินงานทั้งสิ้น 66,247.69 ล้านบาท โดยมีแหล่งที่มาของทุนดำเนินงาน และแหล่งใช้ไปของทุนดำเนินงาน ดังนี้

### 4.1 แหล่งที่มาของทุนดำเนินงาน

แหล่งที่มาของทุนดำเนินงานของสหกรณ์เครดิตยูเนี่ยนมีทั้งสิ้น 66,247.69 ล้านบาท มาจาก ทุนของสหกรณ์ 19,783.00 ล้านบาท หรือร้อยละ 29.86 เงินรับฝากจากสมาชิก 25,253.29 ล้านบาท หรือร้อยละ 38.12 หนี้สินอื่น 15,242.16 ล้านบาท หรือร้อยละ 23.01 เงินกู้ยืม 4,350.72 ล้านบาท หรือร้อยละ 6.57 เงินรับฝากจากสหกรณ์อื่นและแหล่งอื่น ๆ 1,611.53 ล้านบาท หรือร้อยละ 2.43 และเจ้าหนี้การค้าและเช่าซื้อ 6.99 ล้านบาท หรือร้อยละ 0.01 ของทุนดำเนินงานทั้งสิ้น

ตารางที่ 4 แหล่งที่มาของทุนดำเนินงานของสหกรณ์เครดิตยูเนี่ยน จำแนกตามภาค ปี 2565 – 2566

ภาค	แหล่งที่มาของทุนดำเนินงาน (ล้านบาท)								
	ปี 2566								รวมแหล่งที่มาของทุนดำเนินงาน ปี 2565
	หนี้สิน						ทุนของสหกรณ์	รวมแหล่งที่มาของทุนดำเนินงาน	
เงินรับฝากจากสมาชิก	เงินรับฝากสหกรณ์อื่นและแหล่งอื่น ๆ	เงินกู้ยืม	เจ้าหนี้การค้าและเช่าซื้อ	หนี้สินอื่น	รวมหนี้สิน	รวมแหล่งที่มาของทุนดำเนินงาน			
กรุงเทพมหานครและปริมณฑล	5,925.09	35.12	1,121.97	0.27	13,914.54	20,996.99	(3,010.74)	17,986.25	17,645.15
ร้อยละ	32.94	0.20	6.24	0.00	77.36	116.74	(16.74)	100	
ภาคเหนือ	2,855.76	78.40	555.37	0.02	539.30	4,028.85	4,525.99	8,554.84	8,414.14
ร้อยละ	33.38	0.92	6.49	0.00	6.30	47.09	52.91	100	
ภาคกลาง	78.85	0.02	5.08		6.53	90.48	390.68	481.16	471.40
ร้อยละ	16.39	0.00	1.05		1.36	18.80	81.20	100	
ภาคตะวันออกเฉียงเหนือ	2,220.98	168.73	1,834.87	2.62	272.40	4,499.60	3,130.54	7,630.14	7,290.91
ร้อยละ	29.11	2.21	24.05	0.03	3.57	58.97	41.03	100	
ภาคตะวันออก	3,804.94	80.48	182.76	4.01	116.89	4,189.08	3,667.81	7,856.89	7,463.17
ร้อยละ	48.43	1.02	2.33	0.05	1.49	53.32	46.68	100	
ภาคตะวันตก	7,503.73	545.57	230.22	0.01	272.16	8,551.69	7,850.65	16,402.34	16,128.29
ร้อยละ	45.75	3.33	1.40	0.00	1.66	52.14	47.86	100	
ภาคใต้	2,863.94	703.21	420.45	0.06	120.34	4,108.00	3,228.07	7,336.07	6,968.60
ร้อยละ	39.04	9.59	5.73	0.00	1.64	56.00	44.00	100	
รวมทั้งสิ้น ปี 2566	25,253.29	1,611.53	4,350.72	6.99	15,242.16	46,464.69	19,783.00	66,247.69	64,381.66
ร้อยละ	38.12	2.43	6.57	0.01	23.01	70.14	29.86	100	
รวมทั้งสิ้น ปี 2565	24,589.31	2,033.27	3,120.58	7.89	16,118.42	45,869.47	18,512.19	64,381.66	
ร้อยละ	38.19	3.16	4.85	0.01	25.04	71.25	28.75	100	



หากพิจารณาแหล่งที่มาของทุนดำเนินงานของสหกรณ์เครดิตยูเนียน จำแนกตามภาค พบว่า

กรุงเทพมหานครและปริมณฑล มีทุนดำเนินงานทั้งสิ้น 17,986.25 ล้านบาท โดยมีหนี้สินอื่นมากที่สุด 13,914.54 ล้านบาท หรือร้อยละ 77.36 รองลงมาเป็นเงินรับฝากจากสมาชิก 5,925.09 ล้านบาท หรือร้อยละ 32.94 และเจ้าหนี้การค้าและเช่าซื้อน้อยที่สุด 0.27 ล้านบาท หรือร้อยละ 0.00 แต่มีส่วนขาดแห่งทุน 3,010.74 ล้านบาท

ภาคเหนือ มีทุนดำเนินงานทั้งสิ้น 8,554.84 ล้านบาท โดยมีทุนของสหกรณ์มากที่สุด 4,525.99 ล้านบาท หรือร้อยละ 52.91 รองลงมาเป็นเงินรับฝากจากสมาชิก 2,855.76 ล้านบาท หรือร้อยละ 33.38 และเจ้าหนี้การค้าและเช่าซื้อน้อยที่สุด 0.02 ล้านบาท หรือร้อยละ 0.00

ภาคกลาง มีทุนดำเนินงานทั้งสิ้น 481.16 ล้านบาท โดยมีทุนของสหกรณ์มากที่สุด 390.68 ล้านบาท หรือร้อยละ 81.20 รองลงมาเป็นเงินรับฝากจากสมาชิก 78.85 ล้านบาท หรือร้อยละ 16.39 และเงินรับฝากสหกรณ์อื่นและแหล่งอื่น ๆ น้อยที่สุด 0.02 ล้านบาท หรือร้อยละ 0.00

ภาคตะวันออกเฉียงเหนือ มีทุนดำเนินงานทั้งสิ้น 7,630.14 ล้านบาท โดยมีทุนของสหกรณ์มากที่สุด 3,130.54 ล้านบาท หรือร้อยละ 41.03 รองลงมาเป็นเงินรับฝากจากสมาชิก 2,220.98 ล้านบาท หรือร้อยละ 29.11 และเจ้าหนี้การค้าและเช่าซื้อน้อยที่สุด 2.62 ล้านบาท หรือร้อยละ 0.03

ภาคตะวันออก มีทุนดำเนินงานทั้งสิ้น 7,856.89 ล้านบาท โดยมีเงินรับฝากจากสมาชิกมากที่สุด 3,804.94 ล้านบาท หรือร้อยละ 48.43 รองลงมาเป็นทุนของสหกรณ์ 3,667.81 ล้านบาท หรือร้อยละ 46.68 และเจ้าหนี้การค้าและเช่าซื้อน้อยที่สุด 4.01 ล้านบาท หรือร้อยละ 0.05

ภาคตะวันตก มีทุนดำเนินงานทั้งสิ้น 16,402.34 ล้านบาท โดยมีทุนของสหกรณ์มากที่สุด 7,850.65 ล้านบาท หรือร้อยละ 47.86 รองลงมาเป็นเงินรับฝากจากสมาชิก 7,503.73 ล้านบาท หรือร้อยละ 45.75 และเจ้าหนี้การค้าและเช่าซื้อน้อยที่สุด 0.01 ล้านบาท หรือร้อยละ 0.00

ภาคใต้ มีทุนดำเนินงานทั้งสิ้น 7,336.07 ล้านบาท โดยมีทุนของสหกรณ์มากที่สุด 3,228.07 ล้านบาท หรือร้อยละ 44.00 รองลงมาเป็นเงินรับฝากจากสมาชิก 2,863.94 ล้านบาท หรือร้อยละ 39.04 และเจ้าหนี้การค้าและเช่าซื้อน้อยที่สุด 0.06 ล้านบาท หรือร้อยละ 0.00

## 4.2 แหล่งใช้ไปของทุนดำเนินงาน

แหล่งใช้ไปของทุนดำเนินงานสหกรณ์เครดิตยูเนียน 66,247.69 ล้านบาท ใช้ไปในลูกหนี้ - สุทธิ 42,104.28 ล้านบาท หรือร้อยละ 63.55 เงินสดและเงินฝากธนาคาร 8,104.38 ล้านบาท หรือร้อยละ 12.23 เงินฝากสหกรณ์อื่น 6,635.62 ล้านบาท หรือร้อยละ 10.02 ที่ดิน อาคาร และอุปกรณ์ - สุทธิ 3,549.22 ล้านบาท หรือร้อยละ 5.36 เงินลงทุน 3,185.47 ล้านบาท หรือร้อยละ 4.81 สินค้าคงเหลือ 136.69 ล้านบาท หรือร้อยละ 0.21 สินทรัพย์ไม่มีตัวตน 37.48 ล้านบาท หรือร้อยละ 0.06 และสินทรัพย์อื่น 2,494.55 ล้านบาท หรือร้อยละ 3.76 ของทุนดำเนินงานทั้งสิ้น



## ตารางที่ 5 แหล่งใช้ไปของทุนดำเนินงานของสหกรณ์เครดิตยูเนียน จำแนกตามภาค ปี 2565 – 2566

ภาค	แหล่งใช้ไปของทุนดำเนินงาน (ล้านบาท)									แหล่งใช้ไป ของทุน ดำเนินงาน ปี 2565
	ปี 2566									
	เงินสดและ เงินฝาก ธนาคาร	เงินฝาก สหกรณ์ อื่น	เงินลงทุน	ลูกหนี้ - สุทธิ	สินค้า คงเหลือ	ที่ดิน อาคารและ อุปกรณ์ - สุทธิ	สินทรัพย์ ไม่มีตัวตน	สินทรัพย์ อื่น	แหล่งใช้ไป ของทุน ดำเนินงาน	
กรุงเทพมหานคร และปริมณฑล	2,127.55	2,199.04	725.67	10,409.28	111.44	1,585.82	6.05	821.40	17,986.25	17,645.15
ร้อยละ	11.83	12.23	4.03	57.87	0.62	8.82	0.03	4.57	100	
ภาคเหนือ	1,215.77	881.24	378.97	5,336.67	1.40	444.96	2.09	293.74	8,554.84	8,414.14
ร้อยละ	14.21	10.30	4.43	62.38	0.02	5.20	0.03	3.43	100	
ภาคกลาง	100.09	52.45	8.39	315.22	0.76	1.56	0.17	2.52	481.16	471.40
ร้อยละ	20.80	10.90	1.74	65.51	0.16	0.33	0.04	0.52	100	
ภาคตะวันออกเฉียงเหนือ	795.34	364.02	307.29	5,152.99	3.80	481.84	9.27	515.59	7,630.14	7,290.91
ร้อยละ	10.42	4.77	4.03	67.53	0.05	6.32	0.12	6.76	100	
ภาคตะวันออก	1,437.27	625.48	472.88	5,043.57	2.57	185.14	3.18	86.80	7,856.89	7,463.17
ร้อยละ	18.29	7.96	6.02	64.19	0.03	2.36	0.04	1.11	100	
ภาคตะวันตก	1,855.87	2,276.76	1,044.66	10,340.68	1.15	491.34	9.29	382.59	16,402.34	16,128.29
ร้อยละ	11.31	13.88	6.37	63.04	0.01	3.00	0.06	2.33	100	
ภาคใต้	572.49	236.63	247.61	5,505.87	15.57	358.56	7.43	391.91	7,336.07	6,968.60
ร้อยละ	7.80	3.23	3.38	75.05	0.21	4.89	0.10	5.34	100	
รวมทั้งสิ้น ปี 2566	8,104.38	6,635.62	3,185.47	42,104.28	136.69	3,549.22	37.48	2,494.55	66,247.69	64,381.66
ร้อยละ	12.23	10.02	4.81	63.55	0.21	5.36	0.06	3.76	100	
รวมทั้งสิ้น ปี 2565	8,510.96	6,269.73	3,084.62	40,389.77	125.85	3,582.44	38.37	2,379.92	64,381.66	
ร้อยละ	13.22	9.74	4.79	62.73	0.20	5.56	0.06	3.70	100	

หากพิจารณาแหล่งใช้ไปของทุนดำเนินงานของสหกรณ์เครดิตยูเนียน จำแนกตามภาค พบว่า

กรุงเทพมหานครและปริมณฑล มีทุนดำเนินงานทั้งสิ้น 17,986.25 ล้านบาท โดยใช้ไปกับลูกหนี้ - สุทธิมากที่สุด 10,409.28 ล้านบาท หรือร้อยละ 57.87 รองลงมาเป็นเงินฝากสหกรณ์อื่น 2,199.04 ล้านบาท หรือร้อยละ 12.23 และสินทรัพย์ไม่มีตัวตนน้อยที่สุด 6.05 ล้านบาท หรือร้อยละ 0.03

ภาคเหนือ มีทุนดำเนินงานทั้งสิ้น 8,554.84 ล้านบาท โดยใช้ไปกับลูกหนี้ - สุทธิมากที่สุด 5,336.67 ล้านบาท หรือร้อยละ 62.38 รองลงมาเป็นเงินสดและเงินฝากธนาคาร 1,215.77 ล้านบาท หรือร้อยละ 14.21 และสินค้าคงเหลือน้อยที่สุด 1.40 ล้านบาท หรือร้อยละ 0.02

ภาคกลาง มีทุนดำเนินงานทั้งสิ้น 481.16 ล้านบาท โดยใช้ไปกับลูกหนี้ - สุทธิมากที่สุด 315.22 ล้านบาท หรือร้อยละ 65.51 รองลงมาเป็นเงินสดและเงินฝากธนาคาร 100.09 ล้านบาท หรือร้อยละ 20.80 และสินทรัพย์ไม่มีตัวตนน้อยที่สุด 0.17 ล้านบาท หรือร้อยละ 0.04





ภาคตะวันออกเฉียงเหนือ มีทุนดำเนินงานทั้งสิ้น 7,630.14 ล้านบาท โดยใช้ไปกับลูกหนี้ - สุทธิมากที่สุด 5,152.99 ล้านบาท หรือร้อยละ 67.53 รองลงมาเป็นเงินสดและเงินฝากธนาคาร 795.34 ล้านบาท หรือร้อยละ 10.42 และสินค้าคงเหลือน้อยที่สุด 3.80 ล้านบาท หรือร้อยละ 0.05

ภาคตะวันออก มีทุนดำเนินงานทั้งสิ้น 7,856.89 ล้านบาท โดยใช้ไปกับลูกหนี้ - สุทธิมากที่สุด 5,043.57 ล้านบาท หรือร้อยละ 64.19 รองลงมาเป็นเงินสดและเงินฝากธนาคาร 1,437.27 ล้านบาท หรือร้อยละ 18.29 และสินค้าคงเหลือน้อยที่สุด 2.57 ล้านบาท หรือร้อยละ 0.03

ภาคตะวันตก มีทุนดำเนินงานทั้งสิ้น 16,402.34 ล้านบาท โดยใช้ไปกับลูกหนี้ - สุทธิมากที่สุด 10,340.68 ล้านบาท หรือร้อยละ 63.04 รองลงมาเป็นเงินฝากสหกรณ์อื่น 2,276.76 ล้านบาท หรือร้อยละ 13.88 และสินค้าคงเหลือน้อยที่สุด 1.15 ล้านบาท หรือร้อยละ 0.01

ภาคใต้ มีทุนดำเนินงานทั้งสิ้น 7,336.07 ล้านบาท โดยใช้ไปกับลูกหนี้ - สุทธิมากที่สุด 5,505.87 ล้านบาท หรือร้อยละ 75.05 รองลงมาเป็นเงินสดและเงินฝากธนาคาร 572.49 ล้านบาท หรือร้อยละ 7.80 และสินทรัพย์ไม่มีตัวตนน้อยที่สุด 7.43 ล้านบาท หรือร้อยละ 0.10



## 5. การดำเนินธุรกิจ

สหกรณ์เครดิตยูเนียนดำเนินธุรกิจ 6 ด้าน ได้แก่ ธุรกิจสินเชื่อ ธุรกิจรับฝากเงิน ธุรกิจจัดหาสินค้ามาจำหน่าย ธุรกิจรวบรวมผลผลิต ธุรกิจแปรรูปผลผลิตการเกษตรและการผลิตสินค้า และธุรกิจให้บริการและส่งเสริมการเกษตร มีมูลค่ารวมทั้งสิ้น 41,072.55 ล้านบาท ซึ่งมีรายละเอียดแต่ละธุรกิจ ดังนี้

**5.1 ธุรกิจสินเชื่อ** เป็นธุรกิจที่มีมูลค่ามากที่สุดของสหกรณ์เครดิตยูเนียน 21,168.05 ล้านบาท หรือร้อยละ 51.54 ของมูลค่าธุรกิจทั้งสิ้น

**5.2 ธุรกิจรับฝากเงิน** มูลค่าธุรกิจ 18,232.76 ล้านบาท หรือร้อยละ 44.39 ของมูลค่าธุรกิจทั้งสิ้น ส่วนใหญ่เป็นการรับฝากเงินจากสมาชิก 17,376.88 ล้านบาท

**5.3 ธุรกิจจัดหาสินค้ามาจำหน่าย** มีมูลค่าธุรกิจ 932.45 ล้านบาท หรือร้อยละ 2.27 ของมูลค่าธุรกิจทั้งสิ้น ส่วนใหญ่เป็นการจัดหาสินค้าประเภทน้ำมัน 672.48 ล้านบาท

**5.4 ธุรกิจรวบรวมผลผลิต** มีมูลค่าธุรกิจ 700.55 ล้านบาท หรือร้อยละ 1.70 ของมูลค่าธุรกิจทั้งสิ้น โดยส่วนใหญ่อยู่ในภาคตะวันออก 639.09 ล้านบาท

**5.5 ธุรกิจแปรรูปผลผลิตการเกษตรและการผลิตสินค้า** มีมูลค่าธุรกิจ 31.82 ล้านบาท หรือร้อยละ 0.08 ของมูลค่าธุรกิจทั้งสิ้น ส่วนใหญ่เป็นข้าวเปลือก 24.13 ล้านบาท

**5.6 ธุรกิจให้บริการและส่งเสริมการเกษตร** มีมูลค่าธุรกิจ 6.92 ล้านบาท หรือร้อยละ 0.02 ของมูลค่าธุรกิจทั้งสิ้น โดยส่วนใหญ่อยู่ในกรุงเทพมหานครและปริมณฑล 5.15 ล้านบาท

## ตารางที่ 6 ประเภทธุรกิจของสหกรณ์เครดิตยูเนียน จำแนกตามภาค ปี 2565 – 2566

ภาค	ประเภทธุรกิจ (ล้านบาท)							รวมมูลค่าธุรกิจปี 2565
	ปี 2566							
	สินเชื่อ	รับฝากเงิน	จัดหาสินค้ามาจำหน่าย	รวบรวมการผลิตผล	แปรรูปผลิตผล การเกษตรและการผลิตสินค้า	ให้บริการและส่งเสริมฯ	รวมมูลค่าธุรกิจ	
กรุงเทพมหานครและปริมณฑล	5,111.63	2,463.36	356.68		6.12	5.15	7,942.94	6,779.86
ร้อยละ	64.35	31.01	4.49		0.08	0.07	100	
ภาคเหนือ	2,179.56	1,775.54	138.44			0.11	4,093.65	3,969.20
ร้อยละ	53.24	43.38	3.38			0.00	100	
ภาคกลาง	2,196.37	2,084.38	81.67	32.84	25.07	1.56	4,421.89	4,239.00
ร้อยละ	49.67	47.14	1.85	0.74	0.57	0.03	100	
ภาคตะวันออกเฉียงเหนือ	254.42	49.67	25.88				329.97	308.58
ร้อยละ	77.11	15.05	7.84				100	
ภาคตะวันออก	3,189.44	2,527.91	242.75	639.09			6,599.19	5,638.49
ร้อยละ	48.33	38.31	3.68	9.68			100	
ภาคตะวันตก	6,036.99	4,488.29	18.19				10,543.47	10,225.38
ร้อยละ	57.26	42.57	0.17				100	
ภาคใต้	2,199.64	4,843.61	68.84	28.62	0.63	0.10	7,141.44	6,305.88
ร้อยละ	30.80	67.83	0.96	0.40	0.01	0.00	100	
รวมทั้งสิ้น ปี 2566	21,168.05	18,232.76	932.45	700.55	31.82	6.92	41,072.55	37,466.39
ร้อยละ	51.54	44.39	2.27	1.70	0.08	0.02	100	
รวมทั้งสิ้น ปี 2565	18,650.25	17,724.46	755.43	312.05	17.10	7.10	37,466.39	
ร้อยละ	49.78	47.31	2.02	0.83	0.04	0.02	100	

ภาพที่ 4 แสดงมูลค่าธุรกิจของสหกรณ์เครดิตยูเนียนในรอบ 5 ปี (ปี 2562 – 2566)

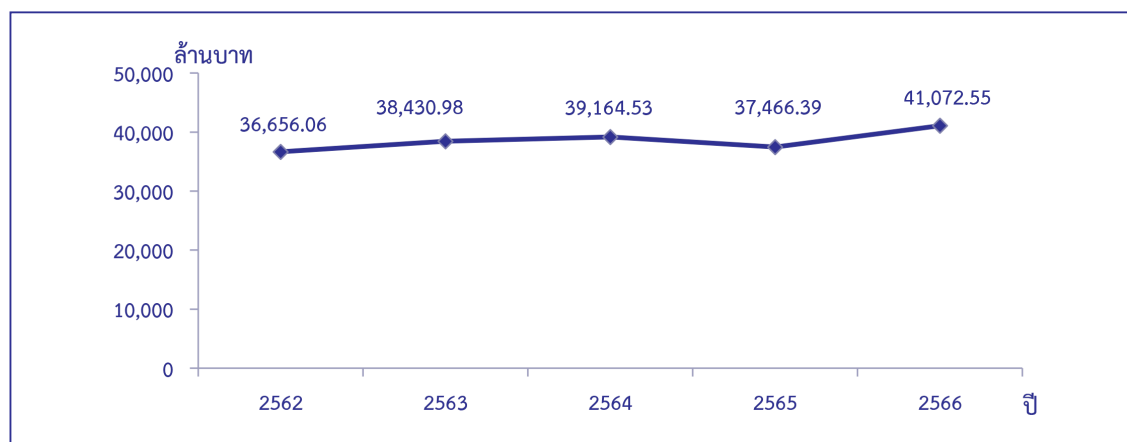

มูลค่าธุรกิจของสหกรณ์เครดิตยูเนียนในช่วง 5 ปี พบว่า โดยรวมมูลค่าธุรกิจของสหกรณ์มีแนวโน้มเพิ่มขึ้น แต่มูลค่าธุรกิจปี 2565 ลดลงจากปี 2564



## 6. ผลการดำเนินงาน

สหกรณ์เครดิตยูเนียนโดยรวมมีรายได้ทั้งสิ้น 5,843.53 ล้านบาท มีค่าใช้จ่ายทั้งสิ้น 4,436.66 ล้านบาท ทำให้มีกำไรสุทธิ 1,406.87 ล้านบาท โดยมีรายละเอียดผลการดำเนินงาน มีดังนี้

### 6.1 รายได้

รายได้สหกรณ์เครดิตยูเนียนมีทั้งสิ้น 5,843.53 ล้านบาท รายได้ส่วนใหญ่เกิดจากธุรกิจหลัก 5,141.18 ล้านบาท หรือร้อยละ 87.98 ของรายได้ทั้งสิ้น รองลงมาเป็นรายได้อื่น ๆ 440.48 ล้านบาท หรือร้อยละ 7.54 และรายได้เฉพาะธุรกิจ 261.87 ล้านบาท หรือร้อยละ 4.48

### 6.2 ค่าใช้จ่าย

ค่าใช้จ่ายของสหกรณ์เครดิตยูเนียนมีทั้งสิ้น 4,436.66 ล้านบาท ค่าใช้จ่ายส่วนใหญ่เป็นต้นทุนธุรกิจ 2,223.02 ล้านบาท หรือร้อยละ 38.04 ของรายได้ทั้งสิ้น รองลงมาเป็นค่าใช้จ่ายในการดำเนินงาน 1,767.18 ล้านบาท หรือร้อยละ 30.24 ส่วนที่เหลือ 446.46 ล้านบาท หรือร้อยละ 7.64 เป็นค่าใช้จ่ายเฉพาะธุรกิจ

### 6.3 กำไร (ขาดทุน) สุทธิ

ผลการดำเนินงานโดยรวมของสหกรณ์เครดิตยูเนียนมีกำไรสุทธิ 1,406.87 ล้านบาท หรือร้อยละ 24.08 ของรายได้ทั้งสิ้น

**สรุป** ผลการดำเนินงานโดยรวมของสหกรณ์เครดิตยูเนียนที่รวบรวมข้อมูลได้ จำนวน 536 แห่ง ปรากฏผล การดำเนินงาน ดังนี้

- กำไรสุทธิ จำนวน 439 แห่ง มูลค่า 1,700.39 ล้านบาท
- ขาดทุนสุทธิ จำนวน 96 แห่ง มูลค่า 293.52 ล้านบาท
- ไม่มีผลการดำเนินงาน 1 แห่ง



## ตารางที่ 7 ผลการดำเนินงานของสหกรณ์เครดิตยูเนียน จำแนกตามภาค ปี 2565 – 2566

ภาค	ผลการดำเนินงาน (ล้านบาท)										
	ปี 2566										กำไร (ขาดทุน) สุทธิ ปี 2565
	รายได้				ค่าใช้จ่าย				กำไร (ขาดทุน) สุทธิ		
	รายได้ธุรกิจ หลัก	รายได้ เฉพาะ ธุรกิจ	รายได้อื่น	รวมรายได้ ทั้งสิ้น	ต้นทุน ธุรกิจหลัก	ค่าใช้จ่าย เฉพาะ ธุรกิจ	ค่าใช้จ่าย ในการ ดำเนินงาน	รวม ค่าใช้จ่าย ทั้งสิ้น			
กรุงเทพมหานคร และปริมณฑล	1,068.34	111.23	165.78	1,345.35	441.64	0.45	349.09	791.18	554.17	539.95	
ร้อยละ	79.41	8.27	12.32	100	32.83	0.03	25.95	58.81	41.19		
ภาคเหนือ	616.62	30.15	51.25	698.02	216.53	102.30	264.36	583.19	114.83	142.82	
ร้อยละ	88.34	4.32	7.34	100	31.02	14.66	37.87	83.55	16.45		
ภาคกลาง	56.69	0.42	1.86	58.97	24.77	0.70	12.00	37.47	21.50	22.79	
ร้อยละ	96.13	0.71	3.16	100	42.00	1.19	20.35	63.54	36.46		
ภาคตะวันออกเฉียงเหนือ	659.69	32.83	38.19	730.71	262.04	104.08	268.20	634.32	96.39	119.97	
ร้อยละ	90.28	4.49	5.23	100	35.86	14.24	36.71	86.81	13.19		
ภาคตะวันออก	1,290.07	9.06	36.84	1,335.97	934.38	58.11	148.84	1,141.33	194.64	184.03	
ร้อยละ	96.56	0.68	2.76	100	69.94	4.35	11.14	85.43	14.57		
ภาคตะวันตก	937.74	21.07	120.77	1,079.58	129.73	92.72	557.39	779.84	299.74	391.8	
ร้อยละ	86.86	1.95	11.19	100	12.02	8.59	51.63	72.24	27.76		
ภาคใต้	512.03	57.11	25.79	594.93	213.93	88.10	167.30	469.33	125.60	111.85	
ร้อยละ	86.07	9.60	4.33	100	35.96	14.81	28.12	78.89	21.11		
รวมทั้งสิ้น ปี 2566	5,141.18	261.87	440.48	5,843.53	2,223.02	446.46	1,767.18	4,436.66	1,406.87	1,513.21	
ร้อยละ	87.98	4.48	7.54	100	38.04	7.64	30.24	75.92	24.08		
รวมทั้งสิ้น ปี 2565	4,510.97	244.7	481.86	5,237.53	1,616.29	542.19	1,565.84	3,724.32	1,513.21		
ร้อยละ	86.13	4.67	9.20	100	30.86	10.35	29.90	71.11	28.89		

หากพิจารณาผลการดำเนินงานของสหกรณ์เครดิตยูเนียน จำแนกตามภาค พบว่า

กรุงเทพมหานครและปริมณฑล มีรายได้รวมทั้งสิ้น 1,345.35 ล้านบาท มีค่าใช้จ่ายรวมทั้งสิ้น 791.18 ล้านบาท หรือร้อยละ 58.81 ของรายได้รวมทั้งสิ้น ทำให้ผลการดำเนินงานมีกำไรสุทธิ 554.17 ล้านบาท

ภาคเหนือ มีรายได้รวมทั้งสิ้น 698.02 ล้านบาท มีค่าใช้จ่ายรวมทั้งสิ้น 583.19 ล้านบาท หรือร้อยละ 83.55 ของรายได้รวมทั้งสิ้น ทำให้ผลการดำเนินงานมีกำไรสุทธิ 114.83 ล้านบาท

ภาคกลาง มีรายได้รวมทั้งสิ้น 58.97 ล้านบาท มีค่าใช้จ่ายรวมทั้งสิ้น 37.47 ล้านบาท หรือร้อยละ 63.54 ของรายได้รวมทั้งสิ้น ทำให้ผลการดำเนินงานมีกำไรสุทธิ 21.50 ล้านบาท

ภาคตะวันออกเฉียงเหนือ มีรายได้รวมทั้งสิ้น 730.71 ล้านบาท มีค่าใช้จ่ายรวมทั้งสิ้น 634.32 ล้านบาท หรือร้อยละ 86.81 ของรายได้รวมทั้งสิ้น ทำให้ผลการดำเนินงานมีกำไรสุทธิ 96.39 ล้านบาท



ภาคตะวันออก มีรายได้รวมทั้งสิ้น 1,335.97 ล้านบาท มีค่าใช้จ่ายรวมทั้งสิ้น 1,141.33 ล้านบาท หรือร้อยละ 85.43 ของรายได้รวมทั้งสิ้น ทำให้ผลการดำเนินงานมีกำไรสุทธิ 194.64 ล้านบาท

ภาคตะวันตก มีรายได้รวมทั้งสิ้น 1,079.58 ล้านบาท มีค่าใช้จ่ายรวมทั้งสิ้น 779.84 ล้านบาท หรือร้อยละ 72.24 ของรายได้รวมทั้งสิ้น ทำให้ผลการดำเนินงานมีกำไรสุทธิ 299.74 ล้านบาท

ภาคใต้ มีรายได้รวมทั้งสิ้น 594.93 ล้านบาท มีค่าใช้จ่ายรวมทั้งสิ้น 469.33 ล้านบาท หรือร้อยละ 78.89 ของรายได้รวมทั้งสิ้น ทำให้ผลการดำเนินงานมีกำไรสุทธิ 125.60 ล้านบาท

ภาพที่ 5 แสดงผลการดำเนินงานของสหกรณ์เครดิตยูเนียน ในรอบ 5 ปี (ปี 2562 – 2566)

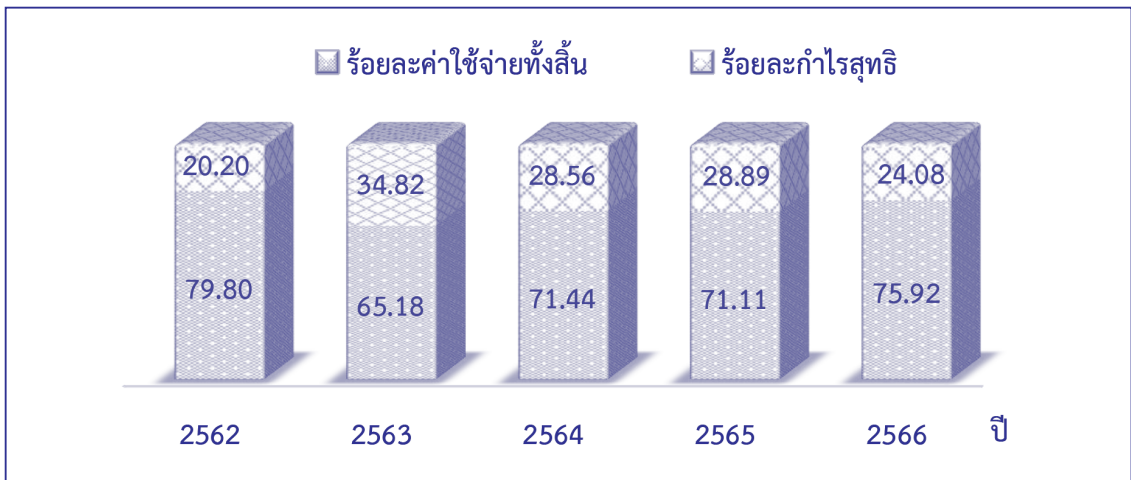

ในรอบ 5 ปี (ปี 2562 – 2566) สหกรณ์เครดิตยูเนียนมีกำไรสุทธิทุกปี โดยที่กำไรอยู่ในช่วงร้อยละ 20.20 ถึง 34.82



## 7. สถานะการเงิน

สหกรณ์เครดิตยูเนียนมีสินทรัพย์รวมทั้งสิ้น 66,247.69 ล้านบาท เป็นส่วนของหนี้สิน 46,464.69 ล้านบาท หรือร้อยละ 70.14 และเป็นทุนของสหกรณ์ 19,783.00 ล้านบาท หรือร้อยละ 29.86 โดยรวมสหกรณ์เครดิตยูเนียนมีหนี้สินมากกว่าทุนของสหกรณ์ และส่วนใหญ่ให้นำเงินไปลงทุนในสินทรัพย์ไม่หมุนเวียน ร้อยละ 52.56 ของสินทรัพย์ทั้งสิ้น

## ตารางที่ 8 ฐานะการเงินของสหกรณ์เครดิตยูเนียน จำแนกตามภาค ปี 2565 – 2566

ภาค	ฐานะการเงิน (ล้านบาท)							
	ปี 2566							รวม สินทรัพย์ ทั้งสิ้น ปี 2565
	สินทรัพย์			หนี้สิน			ทุนของ สหกรณ์	
	สินทรัพย์ หมุนเวียน	สินทรัพย์ ไม่หมุนเวียน	รวม สินทรัพย์	หนี้สิน หมุนเวียน	หนี้สินไม่ หมุนเวียน	รวมหนี้สิน		
กรุงเทพมหานครและปริมณฑล	8,363.43	9,622.82	17,986.25	10,473.53	10,523.46	20,996.99	(3,010.74)	17,645.15
ร้อยละ	46.50	53.50	100	58.23	58.51	116.74	(16.74)	
ภาคเหนือ	4,298.04	4,256.80	8,554.84	3,822.33	206.52	4,028.85	4,525.99	8,414.14
ร้อยละ	50.24	49.76	100	44.68	2.41	47.09	52.91	
ภาคกลาง	234.40	246.76	481.16	84.48	6.00	90.48	390.68	471.40
ร้อยละ	48.72	51.28	100	17.56	1.25	18.81	81.19	
ภาคตะวันออกเฉียงเหนือ	3,368.61	4,261.53	7,630.14	3,231.84	1,267.76	4,499.60	3,130.54	7,290.91
ร้อยละ	44.15	55.85	100	42.36	16.61	58.97	41.03	
ภาคตะวันออก	3,555.69	4,301.20	7,856.89	3,990.46	198.62	4,189.08	3,667.81	7,463.17
ร้อยละ	45.26	54.74	100	50.79	2.53	53.32	46.68	
ภาคตะวันตก	8,825.74	7,576.60	16,402.34	8,235.45	316.24	8,551.69	7,850.65	16,128.29
ร้อยละ	53.81	46.19	100	50.21	1.93	52.14	47.86	
ภาคใต้	2,779.63	4,556.44	7,336.07	3,733.66	374.34	4,108.00	3,228.07	6,968.60
ร้อยละ	37.89	62.11	100	50.90	5.10	56.00	44.00	
รวมทั้งสิ้น ปี 2566	31,425.54	34,822.15	66,247.69	33,571.75	12,892.94	46,464.69	19,783.00	64,381.66
ร้อยละ	47.44	52.56	100	50.68	19.46	70.14	29.86	
รวมทั้งสิ้น ปี 2565	31,106.26	33,275.40	64,381.66	32,557.23	13,312.24	45,869.47	18,512.19	
ร้อยละ	48.32	51.68	100	50.57	20.68	71.25	28.75	

### 7.1 สินทรัพย์

สหกรณ์เครดิตยูเนียนมีสินทรัพย์รวมทั้งสิ้น 66,247.69 ล้านบาท ประกอบด้วยสินทรัพย์หมุนเวียน 31,425.54 ล้านบาท หรือร้อยละ 47.44 และสินทรัพย์ไม่หมุนเวียน 34,822.15 ล้านบาท หรือร้อยละ 52.56 ของสินทรัพย์ทั้งสิ้น

#### 7.1.1 สินทรัพย์หมุนเวียน

สินทรัพย์หมุนเวียนมีทั้งสิ้น 31,425.54 ล้านบาท เป็นเงินให้กู้ยืมระยะสั้น - สุทธิมากที่สุด 12,778.54 ล้านบาท หรือร้อยละ 40.66 รองลงมาเป็นเงินสดและเงินฝากธนาคาร 8,104.38 ล้านบาท หรือร้อยละ 25.79 และเงินส่งชำระหนี้ระหว่างทางน้อยที่สุด 0.10 ล้านบาท หรือร้อยละ 0.00



## ตารางที่ 9 สินทรัพย์หมุนเวียนของสหกรณ์เครดิตยูเนียน จำแนกตามภาค ปี 2565 – 2566

ภาค	สินทรัพย์หมุนเวียน (ล้านบาท)										รวม สินทรัพย์ หมุนเวียน ปี 2565
	ปี 2566										
	เงินสดและ เงินฝาก ธนาคาร	เงินฝาก สหกรณ์ อื่น	เงินส่ง ชำระหนี้ ระหว่าง ทาง	เงินลงทุน ระยะสั้น	เงินให้ กู้ยืมระยะ สั้น - สุทธิ	ลูกหนี้ ระยะสั้น - สุทธิ	ดอกเบีย เงินให้กู้ ค้างรับ - สุทธิ	สินค้า คงเหลือ	สินทรัพย์ หมุนเวียน อื่น	รวม สินทรัพย์ หมุนเวียน	
กรุงเทพมหานคร และปริมณฑล	2,127.55	2,199.04		240.15	2,382.52	487.02	101.16	111.44	714.55	8,363.43	8,563.08
ร้อยละ	25.44	26.29		2.87	28.49	5.82	1.21	1.33	8.55	100	
ภาคเหนือ	1,215.77	881.24		33.06	1,736.98	138.58	177.18	1.40	113.83	4,298.04	4,205.37
ร้อยละ	28.29	20.50		0.77	40.41	3.23	4.12	0.03	2.65	100	
ภาคกลาง	100.09	52.45		0.70	77.88		2.24	0.76	0.28	234.40	234.03
ร้อยละ	42.70	22.38		0.30	33.22		0.96	0.32	0.12	100	
ภาคตะวันออกเฉียงเหนือ	795.34	364.02	0.10	54.07	1,621.92	50.94	204.59	3.80	273.83	3,368.61	3,290.06
ร้อยละ	23.61	10.81	0.00	1.61	48.15	1.51	6.07	0.11	8.13	100	
ภาคตะวันออก	1,437.27	625.48		105.80	1,286.58	12.33	80.02	2.57	5.64	3,555.69	3,528.96
ร้อยละ	40.42	17.59		2.98	36.18	0.35	2.25	0.07	0.16	100	
ภาคตะวันตก	1,855.87	2,276.76		255.85	4,131.60	3.21	230.94	1.15	70.36	8,825.74	8,649.46
ร้อยละ	21.03	25.80		2.90	46.81	0.03	2.62	0.01	0.80	100	
ภาคใต้	572.49	236.63		73.25	1,541.06	17.57	180.01	15.57	143.05	2,779.63	2,635.30
ร้อยละ	20.60	8.51		2.63	55.44	0.63	6.48	0.56	5.15	100	
รวมทั้งสิ้น ปี 2566	8,104.38	6,635.62	0.10	762.88	12,778.54	709.65	976.14	136.69	1,321.54	31,425.54	31,106.26
ร้อยละ	25.79	21.12	0.00	2.43	40.66	2.26	3.11	0.43	4.20	100	
รวมทั้งสิ้น ปี 2565	8,510.96	6,269.73	0.36	612.19	12,516.63	904.41	895.45	125.85	1,270.68	31,106.26	
ร้อยละ	27.36	20.16	0.00	1.97	40.24	2.91	2.88	0.40	4.08	100	

หากพิจารณาสินทรัพย์หมุนเวียนของสหกรณ์เครดิตยูเนียน จำแนกตามภาค พบว่า

กรุงเทพมหานครและปริมณฑล มีเงินให้กู้ยืมระยะสั้น - สุทธิมากที่สุด 2,382.52 ล้านบาท หรือร้อยละ 28.49 รองลงมาเป็นเงินฝากสหกรณ์อื่น 2,199.04 ล้านบาท หรือร้อยละ 26.29

ภาคเหนือ มีเงินให้กู้ยืมระยะสั้น - สุทธิมากที่สุด 1,736.98 ล้านบาท หรือร้อยละ 40.41 รองลงมาเป็นเงินสดและเงินฝากธนาคาร 1,215.77 ล้านบาท หรือร้อยละ 28.29

ภาคกลาง มีเงินสดและเงินฝากธนาคารมากที่สุด 100.09 ล้านบาท หรือร้อยละ 42.70 รองลงมาเป็นเงินให้กู้ยืมระยะสั้น - สุทธิ 77.88 ล้านบาท หรือร้อยละ 33.22

ภาคตะวันออกเฉียงเหนือ มีเงินให้กู้ยืมระยะสั้น - สุทธิมากที่สุด 1,621.92 ล้านบาท หรือร้อยละ 48.15 รองลงมาเป็นเงินสดและเงินฝากธนาคาร 795.34 ล้านบาท หรือร้อยละ 23.61

ภาคตะวันออก มีเงินสดและเงินฝากธนาคารมากที่สุด 1,437.27 ล้านบาท หรือร้อยละ 40.42 รองลงมาเป็นเงินให้กู้ยืมระยะสั้น - สุทธิ 1,286.58 ล้านบาท หรือร้อยละ 36.18

ภาคตะวันตก มีเงินให้กู้ยืมระยะสั้น - สุทธิมากที่สุด 4,131.60 ล้านบาท หรือร้อยละ 46.81 รองลงมาเป็นเงินฝากสหกรณ์อื่น 2,276.76 ล้านบาท หรือร้อยละ 25.80

ภาคใต้ มีเงินให้กู้ยืมระยะสั้น - สุทธิมากที่สุด 1,541.06 ล้านบาท หรือร้อยละ 55.44 รองลงมาเป็นเงินสดและเงินฝากธนาคาร 572.49 ล้านบาท หรือร้อยละ 20.60

### 7.1.2 สินทรัพย์ไม่หมุนเวียน

สินทรัพย์ไม่หมุนเวียนทั้งสิ้น 34,822.15 ล้านบาท เป็นเงินให้กู้ยืมระยะยาว - สุทธิมากที่สุด 28,546.41 ล้านบาท หรือร้อยละ 81.98 รองลงมาเป็นที่ดิน อาคาร และอุปกรณ์ - สุทธิ 3,549.22 ล้านบาท หรือร้อยละ 10.19 และสินทรัพย์ไม่มีตัวตนน้อยที่สุด 37.48 ล้านบาท หรือร้อยละ 0.11

ตารางที่ 10 สินทรัพย์ไม่หมุนเวียนของสหกรณ์เครดิตยูเนียน จำแนกตามภาค ปี 2565 – 2566

ภาค	สินทรัพย์ไม่หมุนเวียน (ล้านบาท)							รวม สินทรัพย์ ไม่หมุนเวียน ปี 2565
	ปี 2566							
	เงินลงทุน ระยะยาว	เงินให้กู้ยืม ระยะยาว - สุทธิ	ลูกหนี้ ระยะยาว - สุทธิ	ที่ดิน อาคาร และอุปกรณ์ - สุทธิ	สินทรัพย์ ไม่มีตัวตน	สินทรัพย์ ไม่หมุนเวียน อื่น	รวมสินทรัพย์ ไม่หมุนเวียน	
กรุงเทพมหานครและปริมณฑล ร้อยละ	485.52 5.05	7,533.08 78.28	6.66 0.07	1,585.82 16.48	6.05 0.06	5.69 0.06	9,622.82 100	9,082.07
ภาคเหนือ ร้อยละ	345.91 8.13	3,459.42 81.27	1.69 0.04	444.96 10.45	2.09 0.05	2.73 0.06	4,256.80 100	4,208.77
ภาคกลาง ร้อยละ	7.69 3.12	237.34 96.18		1.56 0.63	0.17 0.07		246.76 100	237.37
ภาคตะวันออกเฉียงเหนือ ร้อยละ	253.22 5.94	3,456.89 81.12	23.24 0.54	481.84 11.31	9.27 0.22	37.07 0.87	4,261.53 100	4,000.85
ภาคตะวันออก ร้อยละ	367.08 8.54	3,741.25 86.98	3.41 0.08	185.14 4.30	3.18 0.07	1.14 0.03	4,301.20 100	3,934.21
ภาคตะวันตก ร้อยละ	788.81 10.41	6,201.44 81.85	4.43 0.06	491.34 6.49	9.29 0.12	81.29 1.07	7,576.60 100	7,478.83
ภาคใต้ ร้อยละ	174.36 3.83	3,916.99 85.97	30.25 0.66	358.56 7.87	7.43 0.16	68.85 1.51	4,556.44 100	4,333.30
รวมทั้งสิ้น ปี 2566 ร้อยละ	2,422.59 6.96	28,546.41 81.98	69.68 0.20	3,549.22 10.19	37.48 0.11	196.77 0.56	34,822.15 100	33,275.40
รวมทั้งสิ้น ปี 2565 ร้อยละ	2,472.43 7.43	26,928.45 80.93	40.27 0.12	3,582.44 10.77	38.37 0.11	213.44 0.64	33,275.40 100	





หากพิจารณาสินทรัพย์ไม่หมุนเวียนของสหกรณ์เครดิตยูเนียน จำแนกตามภาค พบว่า

กรุงเทพมหานครและปริมณฑล มีเงินให้กู้ยืมระยะยาว - สุทธิมากที่สุด 7,533.08 ล้านบาท หรือร้อยละ 78.28 รองลงมาเป็นที่ดิน อาคาร และอุปกรณ์ - สุทธิ 1,585.82 ล้านบาท หรือร้อยละ 16.48

ภาคเหนือ มีเงินให้กู้ยืมระยะยาว - สุทธิมากที่สุด 3,459.42 ล้านบาท หรือร้อยละ 81.27 รองลงมาเป็นที่ดิน อาคาร และอุปกรณ์ - สุทธิ 444.96 ล้านบาท หรือร้อยละ 10.45

ภาคกลาง มีเงินให้กู้ยืมระยะยาว - สุทธิมากที่สุด 237.34 ล้านบาท หรือร้อยละ 96.18 รองลงมาเป็นเงินลงทุนระยะยาว 7.69 ล้านบาท หรือร้อยละ 3.12

ภาคตะวันออกเฉียงเหนือ มีเงินให้กู้ยืมระยะยาว - สุทธิมากที่สุด 3,456.89 ล้านบาท หรือร้อยละ 81.12 รองลงมาเป็นที่ดิน อาคาร และอุปกรณ์ - สุทธิ 481.84 ล้านบาท หรือร้อยละ 11.31

ภาคตะวันออก มีเงินให้กู้ยืมระยะยาว - สุทธิมากที่สุด 3,741.25 ล้านบาท หรือร้อยละ 86.98 รองลงมาเป็นเงินลงทุนระยะยาว 367.08 ล้านบาท หรือร้อยละ 8.54

ภาคตะวันตก มีเงินให้กู้ยืมระยะยาว - สุทธิมากที่สุด 6,201.44 ล้านบาท หรือร้อยละ 81.85 รองลงมาเป็นเงินลงทุนระยะยาว 788.81 ล้านบาท หรือร้อยละ 10.41

ภาคใต้ มีเงินให้กู้ยืมระยะยาว - สุทธิมากที่สุด 3,916.99 ล้านบาท หรือร้อยละ 85.97 รองลงมาเป็นที่ดิน อาคาร และอุปกรณ์ - สุทธิ 358.56 ล้านบาท หรือร้อยละ 7.87

## 7.2 หนี้สิน

สหกรณ์มีหนี้สินทั้งสิ้น 46,464.69 ล้านบาท หรือร้อยละ 70.14 ของทุนดำเนินงาน โดยเป็นหนี้สินหมุนเวียน 33,571.75 ล้านบาท หรือร้อยละ 50.68 และหนี้สินไม่หมุนเวียน 12,892.94 ล้านบาท หรือร้อยละ 19.46 ของทุนดำเนินงาน

### 7.2.1 หนี้สินหมุนเวียน

หนี้สินหมุนเวียนทั้งสิ้น 33,571.75 ล้านบาท เป็นเงินรับฝากมากที่สุด 26,864.82 ล้านบาท หรือร้อยละ 80.02 รองลงมาเป็นหนี้สินหมุนเวียนอื่น 4,901.52 ล้านบาท หรือร้อยละ 14.60 เป็นค่าบำรุงสันนิบาตสหกรณ์แห่งประเทศไทยค้ำจ่ายน้อยที่สุด 1.63 ล้านบาท หรือร้อยละ 0.00



## ตารางที่ 11 หนี้สินหมุนเวียนของสหกรณ์เครดิตยูเนียน จำแนกตามภาค ปี 2565 – 2566

ภาค	หนี้สินหมุนเวียน (ล้านบาท)							รวมหนี้สิน หมุนเวียน ปี 2565
	ปี 2566							
	เงินเบิกเกิน บัญชีธนาคาร และเงินกู้ยืม ระยะสั้น	เจ้าหนี้ การค้า	ส่วนของหนี้สิน ไม่หมุนเวียนที่ ถึงกำหนดชำระ ภายในหนึ่งปี	เงินรับฝาก	ค่าบำรุงสันนิบาต สหกรณ์แห่ง ประเทศไทย ค้างจ่าย	หนี้สิน หมุนเวียน อื่น	รวม หนี้สิน หมุนเวียน	
กรุงเทพมหานครและปริมณฑล	28.95	0.27	368.57	5,960.21	0.38	4,115.15	10,473.53	9,907.40
ร้อยละ	0.28	0.00	3.52	56.91	0.00	39.29	100	
ภาคเหนือ	218.69		221.07	2,934.16	0.16	448.25	3,822.33	3,728.56
ร้อยละ	5.72		5.78	76.76	0.01	11.73	100	
ภาคกลาง			1.06	78.87		4.55	84.48	79.59
ร้อยละ			1.25	93.36		5.39	100	
ภาคตะวันออกเฉียงเหนือ	412.68	2.36	251.51	2,389.71	0.62	174.96	3,231.84	3,093.53
ร้อยละ	12.77	0.07	7.78	73.94	0.02	5.42	100	
ภาคตะวันออก	65.29	4.01	19.38	3,885.42	0.10	16.26	3,990.46	3,778.50
ร้อยละ	1.64	0.10	0.48	97.37	0.00	0.41	100	
ภาคตะวันตก	32.95		65.15	8,049.30	0.15	87.90	8,235.45	8,277.25
ร้อยละ	0.40		0.79	97.74	0.00	1.07	100	
ภาคใต้	43.11	0.06	68.67	3,567.15	0.22	54.45	3,733.66	3,692.40
ร้อยละ	1.15	0.00	1.84	95.54	0.01	1.46	100	
รวมทั้งสิ้น ปี 2566	801.67	6.70	995.41	26,864.82	1.63	4,901.52	33,571.75	32,557.23
ร้อยละ	2.39	0.02	2.97	80.02	0.00	14.60	100	
รวมทั้งสิ้น ปี 2565	709	7.45	825.72	26,622.58	1.66	4,390.82	32,557.23	
ร้อยละ	2.18	0.02	2.53	81.77	0.01	13.49	100	

หากพิจารณาหนี้สินหมุนเวียนของสหกรณ์เครดิตยูเนียน จำแนกตามภาค พบว่า

กรุงเทพมหานครและปริมณฑล มีเงินรับฝากมากที่สุด 5,960.21 ล้านบาท หรือร้อยละ 56.91 รองลงมาเป็นหนี้สินหมุนเวียนอื่น 4,115.15 ล้านบาท หรือร้อยละ 39.29

ภาคเหนือ มีเงินรับฝากมากที่สุด 2,934.16 ล้านบาท หรือร้อยละ 76.76 รองลงมาเป็นหนี้สินหมุนเวียนอื่น 448.25 ล้านบาท หรือร้อยละ 11.73

ภาคกลาง มีเงินรับฝากมากที่สุด 78.87 ล้านบาท หรือร้อยละ 93.36 รองลงมาเป็นหนี้สินหมุนเวียนอื่น 4.55 ล้านบาท หรือร้อยละ 5.39

ภาคตะวันออกเฉียงเหนือ มีเงินรับฝากมากที่สุด 2,389.71 ล้านบาท หรือร้อยละ 73.94 รองลงมาเป็นเงินเบิกเกินบัญชีธนาคารและเงินกู้ยืมระยะสั้น 412.68 ล้านบาท หรือร้อยละ 12.77



ภาคตะวันออก มีเงินรับฝากมากที่สุด 3,885.42 ล้านบาท หรือร้อยละ 97.37 รองลงมาเป็นเงินเบิกเกินบัญชีธนาคารและเงินกู้ยืมระยะสั้น 65.29 ล้านบาท หรือร้อยละ 1.64

ภาคตะวันตก มีเงินรับฝากมากที่สุด 8,049.30 ล้านบาท หรือร้อยละ 97.74 รองลงมาเป็นหนี้สินหมุนเวียนอื่น 87.90 ล้านบาท หรือร้อยละ 1.07

ภาคใต้ มีเงินรับฝากมากที่สุด 3,567.15 ล้านบาท หรือร้อยละ 95.54 รองลงมาเป็นส่วนของหนี้สินไม่หมุนเวียนที่ถึงกำหนดชำระภายในหนึ่งปี 68.67 ล้านบาท หรือร้อยละ 1.84

## 7.2.2 หนี้สินไม่หมุนเวียน

หนี้สินไม่หมุนเวียนทั้งสิ้น 12,892.94 ล้านบาท เป็นหนี้สินไม่หมุนเวียนอื่นมากที่สุด 10,339.01 ล้านบาท หรือร้อยละ 80.19 รองลงมาเป็นเงินให้กู้ยืมระยะยาว – สุทธิ 2,553.64 ล้านบาท หรือร้อยละ 19.81 และเจ้าหนี้ค่าเช่าซื้อสินทรัพย์ 0.29 ล้านบาท หรือร้อยละ 0.00

ตารางที่ 12 หนี้สินไม่หมุนเวียนของสหกรณ์เครดิตยูเนียน จำแนกตามภาค ปี 2565 - 2566

ภาค	หนี้สินไม่หมุนเวียน (ล้านบาท)				
	ปี 2566				รวมหนี้สินไม่หมุนเวียน ปี 2565
	เงินกู้ยืมระยะยาว	เจ้าหนี้ค่าเช่าซื้อสินทรัพย์	หนี้สินไม่หมุนเวียนอื่น	รวมหนี้สินไม่หมุนเวียน	
กรุงเทพมหานครและปริมณฑล	724.45		9,799.01	10,523.46	11,314.37
ร้อยละ	6.88		93.12	100	
ภาคเหนือ	115.61	0.02	90.89	206.52	214.37
ร้อยละ	55.98	0.01	44.01	100	
ภาคกลาง	4.02		1.98	6.00	1.85
ร้อยละ	67.00		33.00	100	
ภาคตะวันออกเฉียงเหนือ	1,170.68	0.26	96.82	1,267.76	1,158.11
ร้อยละ	92.34	0.02	7.64	100	
ภาคตะวันออก	98.09		100.53	198.62	167.01
ร้อยละ	49.39		50.61	100	
ภาคตะวันตก	132.12	0.01	184.11	316.24	240.78
ร้อยละ	41.78	0.00	58.22	100	
ภาคใต้	308.67		65.67	374.34	215.75
ร้อยละ	82.46		17.54	100	
รวมทั้งสิ้น ปี 2566	2,553.64	0.29	10,339.01	12,892.94	13,312.24
ร้อยละ	19.81	0.00	80.19	100	
รวมทั้งสิ้น ปี 2565	1,585.86	0.45	11,725.93	13,312.24	
ร้อยละ	11.91	0.01	88.08	100	



หากพิจารณาหนี้สินไม่หมุนเวียนของสหกรณ์เครดิตยูเนียน จำแนกตามภาค พบว่า

กรุงเทพมหานครและปริมณฑล มีหนี้สินไม่หมุนเวียนอื่นมากที่สุด 9,799.01 ล้านบาท หรือร้อยละ 93.12 รองลงมาเป็นเงินกู้ยืมระยะยาว 724.45 ล้านบาท หรือร้อยละ 6.88

ภาคเหนือ มีเงินกู้ยืมระยะยาวมากที่สุด 115.61 ล้านบาท หรือร้อยละ 55.98 รองลงมาเป็นหนี้สินไม่หมุนเวียนอื่น 90.89 ล้านบาท หรือร้อยละ 44.01

ภาคกลาง มีเงินกู้ยืมระยะยาวมากที่สุด 4.02 ล้านบาท หรือร้อยละ 67.00 รองลงมาเป็นหนี้สินไม่หมุนเวียนอื่น 1.98 ล้านบาท หรือร้อยละ 33.00

ภาคตะวันออกเฉียงเหนือ มีเงินกู้ยืมระยะยาวมากที่สุด 1,170.68 ล้านบาท หรือร้อยละ 92.34 รองลงมาเป็นหนี้สินไม่หมุนเวียนอื่น 96.82 ล้านบาท หรือร้อยละ 7.64

ภาคตะวันออก มีหนี้สินไม่หมุนเวียนอื่นมากที่สุด 100.53 ล้านบาท หรือร้อยละ 50.61 รองลงมาเป็นเงินกู้ยืมระยะยาว 98.09 ล้านบาท หรือร้อยละ 49.39

ภาคตะวันตก มีหนี้สินไม่หมุนเวียนอื่นมากที่สุด 184.11 ล้านบาท หรือร้อยละ 58.22 รองลงมาเป็นเงินกู้ยืมระยะยาว 132.12 ล้านบาท หรือร้อยละ 41.78

ภาคใต้ มีเงินกู้ยืมระยะยาวมากที่สุด 308.67 ล้านบาท หรือร้อยละ 82.46 รองลงมาเป็นหนี้สินไม่หมุนเวียนอื่น 65.67 ล้านบาท หรือร้อยละ 17.54

### 7.3 ทุนของสหกรณ์

ทุนของสหกรณ์ทั้งสิ้น 19,783.00 ล้านบาท หรือร้อยละ 29.86 ของทุนดำเนินงานทั้งสิ้น โดยมีทุนเรือนหุ้นมากที่สุด 32,695.19 ล้านบาท หรือ 1.65 เท่าของทุนของสหกรณ์ รองลงมาเป็นทุนสำรอง 2,651.91 ล้านบาท หรือร้อยละ 13.41 ของทุนของสหกรณ์ทั้งสิ้น และขาดทุนสะสม 18,304.31 ล้านบาท



### ตารางที่ 13 ทุนของสหกรณ์เครดิตยูเนียน จำแนกตามภาค ปี 2565 – 2566

ภาค	ทุนของสหกรณ์ (ล้านบาท)							รวมทุน ของ สหกรณ์ ปี 2565
	ปี 2566							
	ทุน เรือนหุ้น	ทุนสำรอง	ทุนสะสมตาม ข้อบังคับ ระเบียบ และอื่น ๆ	ทุน อื่น ๆ*	(ขาดทุน สะสม)	กำไร (ขาดทุน) สุทธิประจำปี	รวมทุน ของ สหกรณ์	
กรุงเทพมหานครและปริมณฑล	12,349.12	622.52	414.38	3.17	(16,840.55)	440.62	(3,010.74)	(3,576.62)
ร้อยละ/เท่า	4.10 เท่า	20.68	13.76	0.11	(5.59) เท่า	14.63	100	
ภาคเหนือ	4,406.36	440.06	148.38	9.68	(661.09)	182.60	4,525.99	4,471.21
ร้อยละ	97.36	9.72	3.28	0.21	(14.61)	4.04	100	
ภาคกลาง	346.13	17.55	9.38		(3.80)	21.42	390.68	389.96
ร้อยละ	88.60	4.49	2.40		(0.97)	5.48	100	
ภาคตะวันออกเฉียงเหนือ	3,045.90	278.95	94.38	1.31	(449.45)	159.45	3,130.54	3,039.27
ร้อยละ	97.30	8.91	3.02	0.04	(14.36)	5.09	100	
ภาคตะวันออก	3,163.40	268.94	73.96		(33.48)	194.99	3,667.81	3,517.66
ร้อยละ	86.25	7.33	2.02		(0.91)	5.31	100	
ภาคตะวันตก	6,579.06	736.08	255.30	0.42	(103.85)	383.64	7,850.65	7,610.26
ร้อยละ	83.80	9.37	3.25	0.01	(1.32)	4.89	100	
ภาคใต้	2,805.22	287.81	186.73	(4.05)	(212.09)	164.45	3,228.07	3,060.45
ร้อยละ	86.90	8.92	5.79	(0.13)	(6.57)	5.09	100	
รวมทั้งสิ้น ปี 2566	32,695.19	2,651.91	1,182.51	10.53	(18,304.31)	1,547.17	19,783.00	18,512.19
ร้อยละ/เท่า	1.65 เท่า	13.41	5.98	0.05	(92.53)	7.82	100	
รวมทั้งสิ้น ปี 2565	31,667.77	2,511.97	1,206.13	12.01	(18,533.28)	1,647.59	18,512.19	
ร้อยละ	171.06	13.57	6.52	0.06	(100.11)	8.90	100	

หมายเหตุ : \*ทุนอื่น ๆ ประกอบด้วย กำไร (ขาดทุน) จากเงินลงทุนที่ยังไม่เกิดขึ้น , ส่วนเกินทุนจากการตีราคาสินทรัพย์ , ส่วนเกินทุนมูลค่าที่ดินแทนการชำระหนี้  
รอการขาย , กำไรสุทธิหรือการจัดสรร

หากพิจารณาทุนของสหกรณ์เครดิตยูเนียน จำแนกตามภาค พบว่า

กรุงเทพมหานครและปริมณฑล มีทุนเรือนหุ้นมากที่สุด 12,349.12 ล้านบาท หรือ 4.10 เท่า รองลงมาเป็นทุนสำรอง 622.52 ล้านบาท หรือร้อยละ 20.68 และขาดทุนสะสม 16,840.55 ล้านบาท

ภาคเหนือ มีทุนเรือนหุ้นมากที่สุด 4,406.36 ล้านบาท หรือร้อยละ 97.36 รองลงมาเป็นทุนสำรอง 440.06 ล้านบาท หรือร้อยละ 9.72 และขาดทุนสะสม 661.09 ล้านบาท

ภาคกลาง มีทุนเรือนหุ้นมากที่สุด 346.13 ล้านบาท หรือร้อยละ 88.60 รองลงมาเป็นกำไรสุทธิประจำปี 21.42 ล้านบาท หรือร้อยละ 5.48 และขาดทุนสะสม 3.80 ล้านบาท

ภาคตะวันออกเฉียงเหนือ มีทุนเรือนหุ้นมากที่สุด 3,045.90 ล้านบาท หรือร้อยละ 97.30 รองลงมา  
เป็นทุนสำรอง 278.95 ล้านบาท หรือร้อยละ 8.91 และขาดทุนสะสม 449.45 ล้านบาท

ภาคตะวันออก มีทุนเรือนหุ้นมากที่สุด 3,163.40 ล้านบาท หรือร้อยละ 86.25 รองลงมาเป็น  
ทุนสำรอง 268.94 ล้านบาท หรือร้อยละ 7.33 และขาดทุนสะสม 33.48 ล้านบาท

ภาคตะวันตก มีทุนเรือนหุ้นมากที่สุด 6,579.06 ล้านบาท หรือร้อยละ 83.80 รองลงมาเป็นทุนสำรอง  
736.08 ล้านบาท หรือร้อยละ 9.37 และขาดทุนสะสม 103.85 ล้านบาท

ภาคใต้ มีทุนเรือนหุ้นมากที่สุด 2,805.22 ล้านบาท หรือร้อยละ 86.90 รองลงมาเป็นทุนสำรอง  
287.81 ล้านบาท หรือร้อยละ 8.92 และขาดทุนสะสม 212.09 ล้านบาท



## 8. ภาวะเศรษฐกิจทางการเงิน

กรมตรวจบัญชีสหกรณ์ ได้ประยุกต์ใช้ CAMELS Analysis ในการวิเคราะห์ภาวะเศรษฐกิจ  
ทางการเงินของสหกรณ์เครดิตยูเนียนอย่างเป็นระบบและเป็นมาตรฐานเดียวกัน ดังนี้

### มิติที่ 1 ความเพียงพอของเงินทุนต่อความเสี่ยง

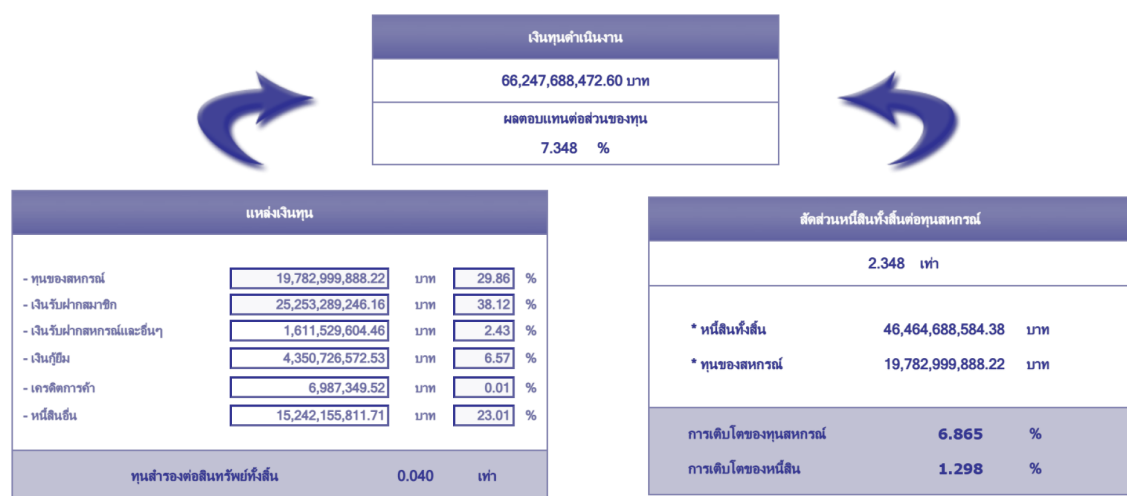

สหกรณ์เครดิตยูเนียนมีทุนดำเนินงานทั้งสิ้น 66,247.69 ล้านบาท แบ่งออกเป็นหนี้สิน 46,464.69  
ล้านบาท หรือร้อยละ 70.14 และทุนของสหกรณ์ 19,783.00 ล้านบาท หรือร้อยละ 29.86 ทำให้อัตราส่วน  
หนี้สินต่อทุนเท่ากับ 2.35 เท่า แสดงว่าโดยรวมของสหกรณ์เครดิตยูเนียนมีเงินทุนไม่เพียงพอในการ  
คุ้มครองหนี้ที่ก่อไว้ เจ้าหนี้รับภาระความเสี่ยงค่อนข้างสูงที่อาจจะไม่ได้รับชำระหนี้คืน แต่หนี้ของสหกรณ์  
ส่วนใหญ่ยังคงเป็นเงินรับฝากจากสมาชิกที่มีความเสี่ยงน้อยในการที่สมาชิกจะถอนเงินพร้อมกัน ทำให้  
สหกรณ์ยังมีเงินทุนเพียงพอในการบริหารงานได้ ถึงอย่างไรก็ตามสหกรณ์ยังคงมีเงินทุนสำรอง สหกรณ์



เครดิตยูเนียนควรสร้างความเข้มแข็ง โดยสหกรณ์ที่มีผลกำไรที่ดีควรมีการจัดสรรกำไรสุทธิเข้าทุนสำรองให้อยู่ในระดับที่เหมาะสม รวมถึงผู้บริหารต้องมีความระมัดระวังในการหาแหล่งเงินทุนที่เหมาะสมและมีต้นทุนต่ำ เพื่อให้เกิดสภาพคล่องในการบริหารจัดการสหกรณ์ให้มีประสิทธิภาพ และสร้างความเชื่อมั่นให้กับเจ้าหนี้

## มิติที่ 2 คุณภาพของสินทรัพย์

		สินทรัพย์			
		66,247,688,472.60 บาท			
		ผลตอบแทนต่อสินทรัพย์		2.153 %	
การลงทุนในสินทรัพย์					
เงินสด/เงินฝากธนาคาร/ต.ก.	14,739,998,732.27	บาท	22.25	%	
ลูกหนี้	62,271,673,446.90	บาท	94.00	%	
(ค่าเผื่อหนี้สงสัยจะสูญ)	20,167,390,467.33	บาท	30.44	%	
ที่ดิน/อาคาร/อุปกรณ์	3,549,216,842.44	บาท	5.36	%	
หลักทรัพย์/ตราสาร	3,185,468,577.61	บาท	4.81	%	
สินค้าและอื่นๆ	2,668,721,340.71	บาท	4.03	%	
NPL/หนี้ชำระไม่ได้ตามกำหนด	5,680,506,159.93	บาท			
หรืออัตราหนี้ค้างชำระ	23.828	%			
อัตราหมุนของสินทรัพย์					
0.079 รอบ					
รายได้สุทธิหลัก					
5,141,173,262.09 บาท					
การเติบโตของสินทรัพย์					
2.898 %					

สินทรัพย์ของสหกรณ์มีทั้งสิ้น 66,247.69 ล้านบาท สินทรัพย์ส่วนใหญ่เป็นลูกหนี้ ร้อยละ 94.00 รองลงมาเป็นเงินสด เงินฝากธนาคารและเงินฝากสหกรณ์อื่น ร้อยละ 22.25 และที่ดิน อาคารและอุปกรณ์ ร้อยละ 5.36 อัตราหมุนของสินทรัพย์ได้เพียง 0.08 รอบ อัตราผลตอบแทนต่อสินทรัพย์ ร้อยละ 2.15 สหกรณ์อาจปรับเปลี่ยนการลงทุนในสินทรัพย์เพื่อให้ได้ผลตอบแทนที่เพิ่มขึ้น โดยที่สหกรณ์มีอัตราหนี้ค้างชำระ ร้อยละ 23.83 จึงส่งผลกระทบต่อผลตอบแทนของสหกรณ์ ดังนั้นสหกรณ์ควรใช้สินทรัพย์ที่มีอยู่ให้คุ้มค่า โดยการลงทุนในสินทรัพย์ที่ให้ผลตอบแทนที่เพิ่มขึ้น สหกรณ์ควรเพิ่มประสิทธิภาพในการบริหารการเรียกเก็บหนี้ที่ถึงกำหนดชำระให้มากขึ้น รวมถึงการควบคุมค่าใช้จ่ายให้เหมาะสม

### มิติที่ 3 ขีดความสามารถในการบริหาร

โครงสร้างธุรกิจ			การบริหารจัดการ	
- จำนวนสมาชิก	791,606	คน		
- ธุรกิจสหกรณ์				
* สินเชื่อ	21,168,054,069.31	บาท	51.54	%
* รับฝากเงิน	18,232,761,936.54	บาท	44.39	%
* จัดหาสินค้า	932,447,569.15	บาท	2.27	%
* รวบรวมผลผลิต/แปรรูป	732,376,562.63	บาท	1.78	%
* ให้บริการ	6,913,138.10	บาท	0.02	%
มูลค่าธุรกิจรวม	41,072,553,275.73	บาท/ปี		
	3,422,712,772.98	บาท/เดือน		
การเติบโตของธุรกิจ	9.625	%		

สหกรณ์เครดิตยูเนียนดำเนินธุรกิจมีมูลค่ารวมทั้งสิ้น 41,072.55 ล้านบาทต่อปี หรือ 3,422.71 ล้านบาทต่อเดือน โดยธุรกิจสินเชื่อมีมากที่สุด ร้อยละ 51.54 รองลงมาเป็นธุรกิจรับฝากเงิน ร้อยละ 44.39 ธุรกิจจัดหาสินค้ามาจำหน่าย ร้อยละ 2.27 คณะกรรมการบริหารสหกรณ์ควรวางแผน กำหนดกลยุทธ์ และดำเนินธุรกิจให้สอดคล้องตามระเบียบ วัตถุประสงค์ของสหกรณ์ และควรปรับตัวให้ทันต่อสภาพแวดล้อม สังคม เศรษฐกิจและการเมือง เพื่อให้การดำเนินธุรกิจเกิดประสิทธิภาพ ซึ่งจะส่งผลต่อความเข้มแข็ง มั่นคง ของสหกรณ์และสมาชิก

### มิติที่ 4 การทำกำไร

กำไร(ขาดทุน)			อัตรากำไรสุทธิ	
	1,406,871,668.21	บาท	27.365 %	
รายได้	5,843,531,231.84	บาท	100.00	%
รายได้ธุรกิจ	5,141,173,262.09	บาท	87.98	%
รายได้เฉพาะธุรกิจ	261,876,800.14	บาท	4.48	%
รายได้อื่นๆ	440,481,169.61	บาท	7.54	%
ค่าใช้จ่าย	4,436,659,563.63	บาท	75.92	%
ต้นทุนธุรกิจ	2,223,015,111.89	บาท	38.04	%
ค่าใช้จ่ายเฉพาะธุรกิจ	446,466,656.51	บาท	7.64	%
ค่าใช้จ่ายดำเนินงานอื่นๆ	1,767,177,795.23	บาท	30.24	%
อัตราค่าใช้จ่ายดำเนินงานต่อกำไรก่อนหักค่าใช้จ่ายดำเนินงาน	55.624	%		

อัตราเฉลี่ยต่อสมาชิก		
กำไรต่อสมาชิก	1,777.237	บาท/คน
เงินออมต่อสมาชิก	73,203.690	บาท/คน
หนี้สินต่อสมาชิก	79,172.464	บาท/คน
การเติบโตของกำไร/ขาดทุน	-7.027	%
การเติบโตของทุนสำรอง	5.571	%
การเติบโตของทุนสะสมอื่นๆ	-1.958	%





สหกรณ์เครดิตยูเนียนมีรายได้ 5,843.53 ล้านบาท รายได้ส่วนใหญ่เกิดจากการดำเนินธุรกิจหลักของสหกรณ์ ร้อยละ 87.98 ส่วนที่เหลือร้อยละ 12.02 เป็นรายได้เฉพาะธุรกิจและรายได้อื่น ๆ ในส่วนของค่าใช้จ่าย 4,436.66 ล้านบาท โดยที่ค่าใช้จ่ายส่วนใหญ่เกิดจากต้นทุนของการดำเนินธุรกิจ ร้อยละ 38.04 ส่วนที่เหลือร้อยละ 37.88 เป็นค่าใช้จ่ายเฉพาะธุรกิจและค่าใช้จ่ายดำเนินงาน ทำให้ภาพรวมสหกรณ์เครดิตยูเนียนมีกำไรสุทธิจำนวน 1,406.87 ล้านบาท

การดำเนินงานของสหกรณ์เครดิตยูเนียนโดยรวมมีผลการดำเนินงานมีกำไร แต่เมื่อพิจารณาเป็นรายสหกรณ์ พบว่า สหกรณ์ที่มีผลดำเนินงานมีกำไร 439 แห่ง ส่วนสหกรณ์ที่มีผลดำเนินงานขาดทุน 96 แห่ง ไม่มีผลการดำเนินงาน 1 แห่ง ซึ่งเกิดจากการที่สหกรณ์มีค่าใช้จ่ายค่อนข้างสูง อัตราค่าใช้จ่ายดำเนินงานต่อกำไรก่อนหักค่าใช้จ่ายดำเนิน ร้อยละ 55.62 ทำให้สหกรณ์เครดิตยูเนียนมีกำไรลดลง ดังนั้นสหกรณ์ที่มีผลการดำเนินงานขาดทุนควรพิจารณาการเลือกลงทุนในสินทรัพย์ที่ให้ผลตอบแทนที่สูงขึ้น เพื่อเป็นการเพิ่มรายได้ให้กับสหกรณ์ รวมถึงสหกรณ์ควรมีการทบทวนค่าใช้จ่ายที่ไม่จำเป็นเพื่อลดรายจ่าย ซึ่งจะช่วยให้สหกรณ์มีผลกำไรสูงขึ้น

## มิติที่ 5 สภาพคล่อง

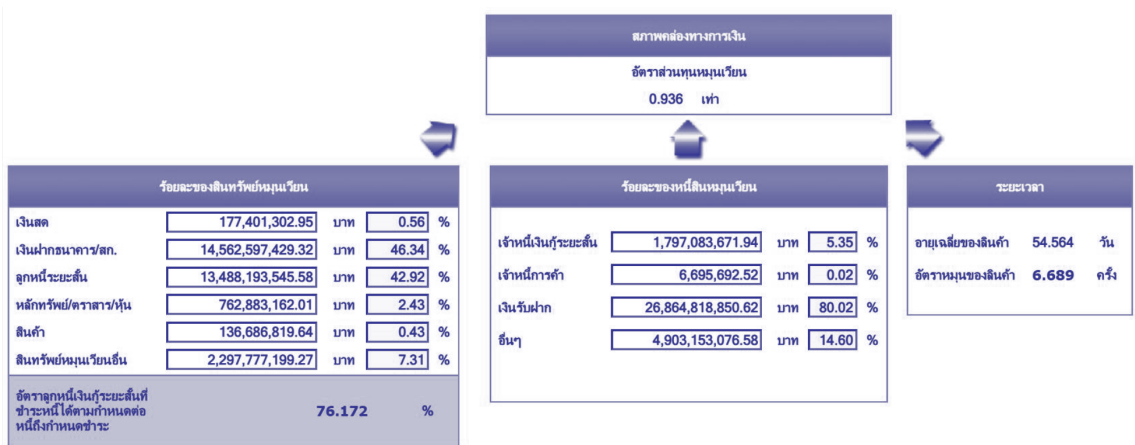

สภาพคล่องทางการเงินของสหกรณ์เครดิตยูเนียน พิจารณาจากความสามารถในการเปลี่ยนสินทรัพย์เป็นเงินสดได้อย่างรวดเร็ว โดยสินทรัพย์ของสหกรณ์เครดิตยูเนียนส่วนใหญ่เป็นสินทรัพย์ไม่หมุนเวียน ที่ไม่สามารถเปลี่ยนเป็นเงินสดได้ในระยะสั้น ร้อยละ 52.56 ส่วนสินทรัพย์หมุนเวียนที่สามารถเปลี่ยนเป็นเงินสดและนำมาหมุนเวียนในสหกรณ์มี ร้อยละ 47.44 แต่สหกรณ์เครดิตยูเนียนมีเงินทุนที่ใช้ในการบริหารสินทรัพย์ส่วนใหญ่เป็นหนี้สินหมุนเวียนที่มีระยะเวลาครบกำหนดชำระคืนภายในหนึ่งปี ทำให้อัตราส่วนทุนหมุนเวียนเท่ากับ 0.94 เท่า แสดงว่า สินทรัพย์ที่สามารถแปลงเป็นเงินสดหรือหมุนเวียน

ไม่เพียงพอชำระหนี้ระยะสั้นได้ แต่หนี้สินหมุนเวียนสหกรณ์เครดิตยูเนียนส่วนใหญ่เป็นเงินรับฝาก ซึ่งเป็นหนี้สินภายในที่สหกรณ์จ่ายดอกเบี้ยน้อยกว่าการกู้ยืมเงินจากแหล่งภายนอก และความเสี่ยงที่สมาชิกจะถอนเงินฝากพร้อมกันเกิดขึ้นน้อย ทำให้สหกรณ์เครดิตยูเนียนสามารถที่จะมีเงินมาชำระหนี้ระยะสั้นได้ แต่อย่างไรก็ตามสหกรณ์ควรบริหารสินทรัพย์ให้สอดคล้องกับหนี้สิน เพื่อเพิ่มสภาพคล่องทางการเงินให้สูงขึ้นและเพียงพอในการชำระหนี้ระยะสั้นได้

## มิติที่ 6 ผลกระทบของธุรกิจ



ในความผันผวนจากสถานการณ์ต่าง ๆ ที่เกิดขึ้นมีปัจจัยเสี่ยงหลายด้านที่อาจส่งผลกระทบต่อธุรกิจของสหกรณ์เครดิตยูเนียนอย่างต่อเนื่อง ไม่ว่าจะเป็นเรื่องของระดับค่าครองชีพที่เพิ่มสูงขึ้นตามภาวะราคาน้ำมัน อัตราดอกเบี้ยในท้องตลาด สภาพอากาศแปรปรวนซึ่งเป็นเหตุให้เกิดภัยแล้ง ภัยธรรมชาติอื่น ๆ แนวนโยบายด้านการเงินการคลังของรัฐบาล การเปิดเสรีทางการค้า เป็นต้น ปัจจัยเสี่ยงเหล่านี้อาจส่งผลกระทบต่อการบริโภค การลงทุน รวมไปถึงการส่งชำระหนี้สินของสมาชิกด้วย ทั้งนี้ขึ้นอยู่กับเตรียมแผนรองรับของสหกรณ์เครดิตยูเนียนว่าจะสามารถเตรียมการได้อย่างมีประสิทธิภาพมากน้อยเพียงใด





## ความพร้อมในการวิเคราะห์และเชื่อมโยง CAMEL

ระดับเทียบเคียงกับอัตราส่วนมาตรฐานทางการเงินของสหกรณ์เครดิตยูเนียน  
ระดับวิเคราะห์เพื่อเฝ้าระวัง

ระดับเทียบเคียงกับอัตราส่วนมาตรฐานทางการเงินของสหกรณ์และกลุ่มเกษตรกร					
หนี้สินต่อทุน(เท่า)	ทุนสำรองต่อสินทรัพย์(เท่า)	ผลตอบแทนต่อสินทรัพย์(%)	ค่าใช้จ่ายดำเนินงานต่อกำไร(%) (ก่อนหักค่าใช้จ่ายดำเนินงาน)	ลูกหนี้ระยะสั้นที่ชำระได้ ตามกำหนด(%)	อัตราหมุนของสินค้า(ครั้ง)
2.348	0.040	2.153	55.624	76.172	

RRYYB 796Y2

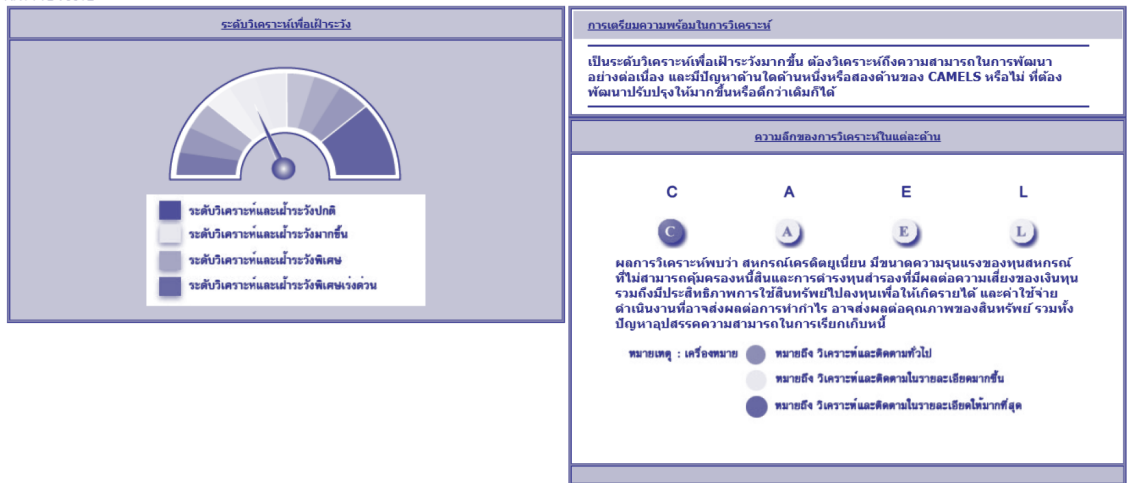

การเฝ้าระวังและเตือนภัยทางการเงิน เพื่อเฝ้าระวังความมั่นคงทางการเงินของสหกรณ์

1. อัตราส่วนหนี้สินต่อทุน เป็นอัตราส่วนที่แสดงความสัมพันธ์ระหว่างหนี้สินทั้งสิ้นกับทุนของสหกรณ์ ซึ่งชี้ให้เห็นถึงความสามารถในการก่อหนี้โดยตรงว่าสหกรณ์มีทุนของตนเองที่จะใช้ชำระหนี้แก่เจ้าหนี้ได้เพียงใด ถ้าสหกรณ์มีหนี้สินมากกว่าทุนความเสี่ยงตกอยู่กับเจ้าหนี้ หากมีหนี้สินน้อยกว่าทุนแสดงว่าเจ้าหนี้มีเกราะคุ้มกันในการรับชำระหนี้ ซึ่งสหกรณ์เครดิตยูเนียนมีอัตราส่วนหนี้สินต่อทุนเท่ากับ 2.35 เท่า แสดงว่าเงินทุนของสหกรณ์เครดิตยูเนียนมีไม่เพียงพอที่จะคุ้มครองหนี้ที่เกิดจากการก่อหนี้ได้มีความเสี่ยงที่สหกรณ์จะผิดชำระหนี้ ส่งผลต่อเจ้าหนี้ อาจพิจารณาการกู้เงินที่เข้มงวดมากยิ่งขึ้น

2. อัตราส่วนทุนสำรองต่อสินทรัพย์ เป็นการเปรียบเทียบระหว่างทุนสำรองกับสินทรัพย์ทั้งสิ้นของสหกรณ์เพื่อแสดงถึงความมั่นคงทางการเงินว่ามีทุนสำรองมากพอที่จะรองรับผลกระทบจากการดำเนินธุรกิจ ถ้าอัตราส่วนนี้สูงแสดงว่าสหกรณ์มีเกราะป้องกันทางการเงินสูง และทุนสำรองสามารถ

ขาดเซสสินทรัพย์ที่ไม่ก่อให้เกิดรายได้ โดยไม่มีผลกระทบต่อทุนของสหกรณ์ นอกจากนี้ทุนสำรองเป็นทุนที่ปราศจากข้อผูกพัน เป็นทุนของสหกรณ์เอง ไม่มีต้นทุนและค่าใช้จ่ายใด ๆ เมื่อพิจารณาถึงความเข้มแข็งและความเพียงพอของเงินทุนต่อความเสี่ยงแล้ว เจ้าหนี้ของสหกรณ์มีความเสี่ยงเล็กน้อย โดยมีอัตราส่วนทุนสำรองต่อสินทรัพย์ 0.04 เท่า สหกรณ์เครดิตยูเนียนควรที่จะเพิ่มทุนสำรองให้มีความเข้มแข็งและมั่นคงเพียงพอที่จะรองรับความเสี่ยงที่อาจเกิดขึ้นได้

3. อัตราผลตอบแทนต่อสินทรัพย์ เป็นอัตราส่วนทางการเงินระหว่างกำไรสุทธิกับสินทรัพย์รวม เป็นอัตราส่วนที่บ่งบอกถึงความสามารถของกิจการที่จะนำสินทรัพย์ที่มีไปใช้ประโยชน์ในดำเนินการของกิจการได้อย่างมีประสิทธิภาพหรือไม่ ซึ่งสหกรณ์เครดิตยูเนียนมีอัตราผลตอบแทนต่อสินทรัพย์ ร้อยละ 2.15 แสดงว่าสหกรณ์ยังมีสินทรัพย์ที่ไม่สามารถสร้างรายได้ ซึ่งอาจเกิดจากการที่สหกรณ์มีเงินสดและเงินฝากค่อนข้างมาก รวมถึงการบริหารลูกหนี้ที่ไม่มีประสิทธิภาพเท่าที่ควร สหกรณ์ควรบริหารจัดการสินทรัพย์ให้มีประสิทธิภาพ เลือกลงทุนในสินทรัพย์ที่ให้ผลตอบแทนที่ดี รวมถึงบริหารเงินสดและเงินฝากให้เหมาะสม เพื่อให้เกิดรายได้ที่มากขึ้น

4. ค่าใช้จ่ายดำเนินงานต่อกำไร (ก่อนหักค่าใช้จ่ายดำเนินงาน) เป็นการเปรียบเทียบระหว่างค่าใช้จ่ายดำเนินงานกับกำไรก่อนหักค่าใช้จ่ายดำเนินงาน ซึ่งใช้ในการวิเคราะห์ความสามารถในการบริหารค่าใช้จ่ายดำเนินงาน เพื่อพัฒนาประสิทธิภาพในการบริหารค่าใช้จ่ายให้อยู่ในจำนวนเงินที่เหมาะสมกับรายได้ที่อาจจะผันผวนตามภาวะธุรกิจ ซึ่งสหกรณ์เครดิตยูเนียนมีอัตราค่าใช้จ่ายดำเนินงานต่อกำไร (ก่อนหักค่าใช้จ่ายดำเนินงาน) ร้อยละ 55.62 โดยรวมสหกรณ์เครดิตยูเนียนควบคุมค่าใช้จ่ายดำเนินงานยังไม่ได้ดีเท่าที่ควร สหกรณ์ควรควบคุมหรือปรับลดค่าใช้จ่ายบางประเภท เช่น ค่าเบี้ยเลี้ยงพาหนะ ค่าตอบแทน ค่ารับรอง ค่าเครื่องเขียน แบบพิมพ์ ค่าสาธารณูปโภค หนี้สงสัยจะสูญ เป็นต้น ให้อยู่ในอัตราที่เหมาะสมกับรายได้ซึ่งจะเป็นผลให้กำไรสุทธิ หรือผลตอบแทนมากขึ้น ทำให้สหกรณ์มีสภาพคล่องทางการเงินและทำให้เงินทุนมีความเข้มแข็งมากขึ้น

5. อัตราลูกหนี้ระยะสั้นที่ชำระหนี้ได้ตามกำหนด เป็นการเปรียบเทียบลูกหนี้เงินให้กู้ที่สามารถชำระหนี้ได้ตามกำหนดในรอบปีกับหนี้ที่ถึงกำหนดชำระ เพื่อแสดงถึงความสามารถในการเรียกเก็บหนี้จากลูกหนี้เงินกู้หากสหกรณ์มีความสามารถเรียกเก็บหนี้ได้ในอัตราสูง จะทำให้สหกรณ์มีสภาพคล่องทางการเงินดี มีเงินมาใช้หมุนเวียนในการดำเนินงานและมีความเพียงพอต่อความต้องการใช้เงินไปขยายธุรกิจให้เติบโตขึ้นและสามารถชำระหนี้ให้เจ้าหนี้ได้ตามกำหนด ซึ่งสหกรณ์เครดิตยูเนียนมีลูกหนี้ระยะสั้นชำระหนี้ได้ตามกำหนด ร้อยละ 76.17 สหกรณ์เครดิตยูเนียนควรบริหารจัดการด้านลูกหนี้ที่ถึงกำหนดชำระให้ดีขึ้น เพื่อป้องกันความเสียหายด้านสินเชื่อที่อาจเกิดขึ้นในอนาคต



## ผลการชี้วัดสถานการณ์ทางการเงินของสหกรณ์เครดิตยูเนียน จำแนกเป็น 4 ระดับดังนี้

1. ระดับวิเคราะห์และเฝ้าระวังปกติ จำนวน 130 แห่ง หรือร้อยละ 24.25 ในจำนวนนี้สหกรณ์ต้องพิจารณาถึงความสามารถในการพัฒนาที่เกิดขึ้นว่าเป็นไปอย่างต่อเนื่องหรือไม่ อาจมีด้านใดด้านหนึ่งของการวิเคราะห์แนวโน้มการเปลี่ยนแปลงปัจจัยพื้นฐานทางการเงิน ที่ต้องพัฒนาให้ดีขึ้นกว่าเดิมอีกก็ได้
2. ระดับวิเคราะห์และเฝ้าระวังมากขึ้น จำนวน 122 แห่ง หรือร้อยละ 22.76 ในจำนวนนี้สหกรณ์ต้องพิจารณาถึงความสามารถในการพัฒนาที่เกิดขึ้นว่าเป็นไปอย่างต่อเนื่องหรือไม่ อาจมีด้านใดด้านหนึ่งหรือสองด้านของการวิเคราะห์แนวโน้มการเปลี่ยนแปลงปัจจัยพื้นฐานทางการเงิน ที่ต้องพัฒนาให้ดีขึ้น
3. ระดับวิเคราะห์และเฝ้าระวังพิเศษ จำนวน 222 แห่ง หรือร้อยละ 41.42 ในจำนวนนี้สหกรณ์ต้องวิเคราะห์ให้ชัดเจนว่ามีปัญหาด้านใดของการวิเคราะห์แนวโน้มการเปลี่ยนแปลงปัจจัยพื้นฐานทางการเงิน ว่ารุนแรงหรือไม่ รวมทั้งหาสาเหตุและความจำเป็นที่ต้องแก้ไขปรับปรุงอย่างรวดเร็วหรือไม่
4. ระดับวิเคราะห์และเฝ้าระวังพิเศษเร่งด่วน จำนวน 62 แห่ง หรือร้อยละ 11.57 ในจำนวนนี้สหกรณ์ต้องวิเคราะห์ให้ชัดเจนว่ามีปัญหาด้านใดของการวิเคราะห์แนวโน้มการเปลี่ยนแปลงปัจจัยพื้นฐานทางการเงินว่ารุนแรงหรือไม่ รวมทั้งหาสาเหตุคืออะไรและมีความจำเป็นที่ต้องแก้ไขปรับปรุงอย่างเร่งด่วน มิฉะนั้นจะเกิดผลเสียหายหรือไม่

## ความลึกของการวิเคราะห์ในแต่ละด้าน จำแนกได้ดังนี้

1. ความเพียงพอของเงินทุนต่อความเสี่ยง  
อยู่ในระดับวิเคราะห์และติดตามในรายละเอียดให้มากที่สุด
2. คุณภาพของสินทรัพย์  
อยู่ในระดับวิเคราะห์และติดตามในรายละเอียดให้มากขึ้น
3. ความสามารถในการทำกำไร  
อยู่ในระดับวิเคราะห์และติดตามในรายละเอียดมากขึ้น
4. สภาพคล่องทางการเงิน  
อยู่ในระดับวิเคราะห์และติดตามในรายละเอียดมากขึ้น



## ตารางที่ 14 อัตราส่วนทางการเงินของสหกรณ์เครดิตยูเนียน ปี 2566

ข้อมูล/อัตราส่วนทางการเงิน	หน่วยวัด	ปี 2566	CFSAWS:ss
<b>มิติที่ 1 ความเพียงพอของเงินทุนต่อความเสี่ยง</b>			
1.1 อัตราส่วนหนี้สินต่อทุน	เท่า	2.35	ควรปรับปรุง (มากกว่า 1.00)
1.2 อัตราส่วนทุนสำรองต่อสินทรัพย์	เท่า	0.04	ควรปรับปรุง (น้อยกว่า 0.05)
1.3 อัตราการเติบโตของสหกรณ์	%	6.87	
1.4 อัตราการเติบโตของหนี้	%	1.30	
1.5 อัตราผลตอบแทนต่อส่วนของทุน	%	7.35	
<b>มิติที่ 2 คุณภาพของสินทรัพย์</b>			
2.1 อัตราการค้างชำระของลูกค้า	%	23.83	
2.2 อัตราหมุนของสินทรัพย์	รอบ	0.08	
2.3 อัตราผลตอบแทนต่อสินทรัพย์	%	2.15	พอใช้ (2.00 - 4.00)
2.4 อัตราการเติบโตของสินทรัพย์	%	2.90	
<b>มิติที่ 3 ชีตความสามารถในการบริหาร</b>			
3.1 อัตราการเติบโตของธุรกิจ	%	9.63	
<b>มิติที่ 4 การทำกำไร</b>			
4.1 กำไร (ขาดทุน) ต่อสมาชิก	บาท/คน	1,777.24	
4.2 เงินออมต่อสมาชิก	บาท/คน	73,203.69	
4.3 หนี้สินต่อสมาชิก	บาท/คน	79,172.46	
4.4 อัตราค่าใช้จ่ายดำเนินงานต่อกำไร (ก่อนหักค่าใช้จ่ายดำเนินงาน)	%	55.62	พอใช้ (40.00 - 60.00)
4.5 อัตราการเติบโตของทุนสำรอง	%	5.57	
4.6 อัตราการเติบโตของทุนสะสมอื่น	%	(1.96)	
4.7 อัตราการเติบโตของกำไร(ขาดทุน)	%	(7.03)	
4.8 อัตรากำไร (ขาดทุน) สุทธิ*	%	27.36	
<b>มิติที่ 5 สภาพคล่อง</b>			
5.1 อัตราส่วนทุนหมุนเวียน	เท่า	0.94	
5.2 อัตราหมุนของสินค้า	ครั้ง	6.69	
5.3 อายุเฉลี่ยของสินค้า	วัน	54.56	
5.4 อัตราลูกหนี้ระยะสั้นที่ชำระได้ตามกำหนด	%	76.17	พอใช้ (60.00 - 90.00)

หมายเหตุ : \* อัตรากำไรสุทธิ คำนวณจากกำไรสุทธิ หารด้วยรายได้จากการขาย/บริการ และคูณด้วย 100



## ข้อเสนอแนะ

รายงานผลการดำเนินงานและฐานะการเงินของสหกรณ์เครดิตยูเนี่ยน สามารถสะท้อนให้เห็นถึงการบริหารงานของสหกรณ์ โดยเป็นข้อสังเกตและข้อเสนอแนะให้กับผู้บริหารหรือคณะกรรมการทราบ เพื่อเพิ่มประสิทธิภาพในการบริหารจัดการทางการเงิน รวมทั้งวางแผนในการพัฒนา ปรับปรุงและติดตามการแก้ไขปัญหาที่อาจเกิดขึ้น และเพิ่มความระมัดระวังในการดำเนินธุรกิจ สร้างความเข้มแข็งมั่นคงทางการเงิน มีดังนี้

1. ทุนดำเนินงานของสหกรณ์ส่วนใหญ่เป็นเงินรับฝากจากสมาชิกและทุนของสหกรณ์ ร้อยละ 67.98 แล้วนำเงินทุนไปลงทุนในลูกหนี้ - สุทธิ ร้อยละ 63.55 ของทุนดำเนินงาน ดังนั้นสหกรณ์ควรบริหารหนี้สินกับสินทรัพย์ให้เหมาะสม เพื่อให้เกิดสภาพคล่องทางการเงินที่ดี และลดความเสี่ยงที่สหกรณ์จะหาเงินมาใช้หนี้ให้กับเจ้าหนี้

2. สหกรณ์มีทุนสำรอง 2,651.91 ล้านบาท หรือร้อยละ 3.79 ของทุนดำเนินงาน ดังนั้นผู้บริหารสหกรณ์ ควรคำนึงถึงการเพิ่มทุนสำรอง เพื่อเป็นการป้องกันความเสี่ยงที่เกิดขึ้นจากการขาดทุนของสหกรณ์ และเพิ่มความเพียงพอของเงินทุน

3. สหกรณ์ส่วนใหญ่ทำธุรกิจสินเชื่อ และธุรกิจรับฝากเงิน ดังนั้นผู้บริหารสหกรณ์ควรส่งเสริมอาชีพ สร้างความเข้มแข็งให้กับเกษตรกร และใช้หลักการทำบัญชีรัฐรายได้ - รายจ่าย รู้จักควบคุมการใช้จ่าย รู้จักการออมเงิน เพื่อให้มีความระมัดระวังในการใช้จ่ายมากขึ้น

4. สหกรณ์ควรพิจารณาหาแนวทางปรับปรุงประสิทธิภาพในการบริหารความเสี่ยง ด้านสภาพคล่องทางการเงินของสหกรณ์ขึ้นอยู่กับการบริหารจัดการด้านการนำเงินไปฝากธนาคารและเงินฝากสหกรณ์อื่น ซึ่งได้ผลตอบแทนที่ต่ำ และติดตามความเสี่ยงจากการฝากเงินกับสหกรณ์อื่น และติดตามลูกหนี้ที่ชำระหนี้ได้ตามกำหนดเวลา และควรดำรงสินทรัพย์สภาพคล่องไว้ให้เพียงพอ เพื่อเป็นเกราะป้องกันความเสี่ยงจากการไถ่ถอนคืน

5. สถานการณ์ที่มีการเปลี่ยนแปลงในปัจจุบัน เป็นปัจจัยที่ส่งผลกระทบต่อการค้าเงินธุรกิจของสหกรณ์ ได้แก่ ราคาน้ำมันเชื้อเพลิง ราคาสินค้า ค่าแรงขั้นต่ำ อัตราดอกเบี้ย และนโยบายการเงินของภาครัฐ ปัจจัยเหล่านี้สหกรณ์ควรเฝ้าระวังทางการเงิน โดยนำเครื่องมือเตือนภัยทางการเงินให้กับสหกรณ์ - CFSAWS : ss ของกรมตรวจบัญชีสหกรณ์มาใช้ในการวิเคราะห์ทางการเงิน ในแต่ละด้าน เพื่อเป็นแนวในการตรวจสอบความมั่นคงทางการเงิน และเตือนภัยล่วงหน้าเพื่อวัดระดับความเข้มแข็งของสหกรณ์ในการปรับปรุงแก้ไขสถานการณ์ทางการเงิน เพื่อรองรับผลกระทบที่อาจเกิดขึ้นได้



# | ภาคผนวก



F I N A N C E



# ตารางสถิติการเงินสหกรณ์นอกภาคการเกษตร ในรอบปี 2565 - 2566

## ส่วนที่ 1 เรื่องทั่วไป

### ตารางที่ 1 จำนวนสหกรณ์

หน่วย : แห่ง

รายการ	ปี 2566					ปี 2565
	ร้านค้า	บริการ	ออมทรัพย์	เครดิตยูเนียน	รวม	
จำนวนสหกรณ์ทั้งสิ้น	98	798	1,354	536	2,786	2,822
จำนวนสหกรณ์เพิ่มขึ้น (ลดลง) จากปีก่อน	(3)	(21)	(10)	(2)	(36)	(24)
อัตราเพิ่มขึ้น (ลดลง) ร้อยละ	(2.97)	(2.56)	(0.73)	(0.37)	(1.28)	(0.84)

### ตารางที่ 2 จำนวนสมาชิก

หน่วย : คน

รายการ	ปี 2566					ปี 2565
	ร้านค้า	บริการ	ออมทรัพย์	เครดิตยูเนียน	รวม	
จำนวนสมาชิกคงเหลือ	593,772	425,023	3,442,620	791,606	5,253,021	5,315,980
จำนวนสมาชิกคงเหลือเพิ่มขึ้น (ลดลง) จากปีก่อน	(46,346)	(15,821)	6,511	(7,303)	(62,959)	(3,510)
อัตราเพิ่มขึ้น (ลดลง) ร้อยละ	(7.24)	(3.59)	0.19	(0.91)	(1.18)	(0.07)

### ตารางที่ 3 การถือหุ้นของสมาชิก

หน่วย : ล้านบาท

รายการ	ปี 2566					ปี 2565
	ร้านค้า	บริการ	ออมทรัพย์	เครดิตยูเนียน	รวม	
ทุนเรือนหุ้นคงเหลือ	289.14	7,905.09	1,327,064.85	32,695.19	1,367,954.27	1,316,406.24
ทุนเรือนหุ้นเพิ่มขึ้น (ลดลง) จากปีก่อน	(8.11)	397.46	50,131.26	1,027.42	51,548.03	55,029.65
อัตราเพิ่มขึ้น (ลดลง) ร้อยละ	(2.73)	5.29	3.93	3.24	3.92	4.36

## ส่วนที่ 2 การดำเนินงานของสหกรณ์นอกภาคการเกษตร

### ตารางที่ 4 มูลค่าธุรกิจ

หน่วย : ล้านบาท

รายการ	ปี 2566					ปี 2565
	ร้านค้า	บริการ	ออมทรัพย์	เครดิตยูเนียน	รวม	
ธุรกิจสินเชื่อ		8,873.89	1,073,547.85	21,168.05	1,103,589.79	1,031,529.44
ธุรกิจรับฝากเงิน	1.75	5,071.13	646,802.27	18,232.76	670,107.91	640,314.91
ธุรกิจจัดหาสินค้ามาจำหน่าย	3,458.30	1,920.55		932.45	6,311.30	6,094.74
ธุรกิจรวบรวมผลผลิต	1.83	1,684.09		700.55	2,386.47	325.04
ธุรกิจแปรรูปผลผลิตการเกษตรและการผลิตสินค้า	22.35	48.45		31.82	102.62	100.28
ธุรกิจให้บริการและส่งเสริมการเกษตร	13.22	673.40		6.92	693.54	617.59
<b>รวมมูลค่าธุรกิจ</b>	<b>3,497.45</b>	<b>18,271.51</b>	<b>1,720,350.12</b>	<b>41,072.55</b>	<b>1,783,191.63</b>	<b>1,678,982.00</b>
มูลค่าธุรกิจเพิ่มขึ้น (ลดลง) จากปีก่อน	(74.22)	3,643.42	97,034.27	3,606.16	104,209.63	28,022.58
อัตราเพิ่มขึ้น (ลดลง) ร้อยละ	(2.08)	24.91	5.98	9.63	6.21	1.70

## ตารางที่ 5 ธุรกิจสินเชื่อ

หน่วย : ล้านบาท

รายการ	ปี 2566					ปี 2565
	ร้านค้า	บริการ	ออมทรัพย์	เครดิตยูเนียน	รวม	
เงินให้กู้ยืมระหว่างปี						
ให้กู้ยืมแก่สมาชิก		8,873.89	1,005,688.18	20,875.24	1,035,437.31	966,932.34
ให้กู้ยืมแก่สหกรณ์อื่น			67,859.67	292.81	68,152.48	64,597.10
<b>รวมเงินให้กู้ยืมระหว่างปีทั้งสิ้น</b>	-	<b>8,873.89</b>	<b>1,073,547.85</b>	<b>21,168.05</b>	<b>1,103,589.79</b>	<b>1,031,529.44</b>
เงินให้กู้ยืมระหว่างปีเพิ่มขึ้น (ลดลง) จากปีก่อน		1,641.63	67,900.92	2,517.80	72,060.35	33,081.35
อัตราเพิ่มขึ้น (ลดลง) ร้อยละ		22.70	6.75	13.50	6.99	3.31
เงินให้กู้ยืมคงเหลือสิ้นปี						
ให้กู้ยืมแก่สมาชิก		18,631.57	2,189,009.85	42,401.08	2,250,042.50	2,173,748.13
ให้กู้ยืมแก่สหกรณ์อื่น		64.03	89,827.73	244.13	90,135.89	87,855.29
ลูกหนี้เงินกู้อื่น	0.70	297.23	23,052.69	15,763.29	39,113.91	38,019.64
<b>รวมเงินให้กู้ยืมคงเหลือสิ้นปี</b>	<b>0.70</b>	<b>18,992.83</b>	<b>2,301,890.27</b>	<b>58,408.50</b>	<b>2,379,292.30</b>	<b>2,299,623.06</b>
เงินให้กู้ยืมคงเหลือสิ้นปีเพิ่มขึ้น (ลดลง) จากปีก่อน	(2.25)	1,792.95	75,802.18	2,076.36	79,669.24	56,971.68
อัตราเพิ่มขึ้น (ลดลง) ร้อยละ	(76.27)	10.42	3.41	3.69	3.46	2.54

## ตารางที่ 6 ทางใช้ประโยชน์ของเงินให้กู้ยืมระหว่างปี

หน่วย : ล้านบาท

รายการ	ปี 2566					ปี 2565
	ร้านค้า	บริการ	ออมทรัพย์	เครดิตยูเนียน	รวม	
ซื้อสัตว์ใช้งาน ซื้อหรือสร้างเครื่องสูบน้ำเครื่องจักรกล		9.11		198.19	207.30	214.34
ซื้อ สร้าง ปรับปรุง สิ่งปลูกสร้าง		4,198.89	137,029.37	2,070.90	143,299.16	105,550.84
ลงทุนสัตว์เลี้ยง สัตว์ปีกหรือสัตว์น้ำ		4.74		662.91	667.65	356.15
ค่าพันธุ์พืช ปุ๋ย ยาปราบศัตรูพืช อาหารสัตว์		47.73		1,055.22	1,102.95	844.21
ค่าแรง/ค่าใช้จ่ายการเตรียมเพื่อขาย/แปรรูป		17.33		145.93	163.26	431.64
ค่าเช่าที่ทำการ/ค่าบริการ		16.45		153.74	170.19	397.14
ซื้อที่ดิน ปรับปรุงที่ดินและแหล่งน้ำ		495.68	24,026.49	1,002.81	25,524.98	65,233.52
ซื้อ ซ่อมแซม ปรับปรุงยานพาหนะ		305.47	10,303.15	387.28	10,995.90	11,502.30
กู้เพื่อการศึกษา		45.38	20,508.10	313.55	20,867.03	20,338.80
ค่าใช้จ่ายในครัวเรือน		1,309.03	215,756.98	5,076.27	222,142.28	165,985.46
ชำระหนี้สินเดิม		1,048.37	268,470.67	3,844.29	273,363.33	221,571.35
ลงทุนซื้อหุ้นสหกรณ์		6.35		42.27	48.62	33.94
ใช้สอยส่วนตัว			228,692.20		228,692.20	246,049.30
ลงทุนประกอบอาชีพ		1,165.61	36,720.49	4,687.68	42,573.78	53,523.05
อื่น ๆ		203.75	64,180.73	1,234.20	65,618.68	74,900.30
<b>รวม</b>	-	<b>8,873.89</b>	<b>1,005,688.18</b>	<b>20,875.24</b>	<b>1,035,437.31</b>	<b>966,932.34</b>
ให้สหกรณ์อื่นกู้	-	-	67,859.67	292.81	68,152.48	64,597.10
<b>รวมทางใช้ประโยชน์ของเงินให้กู้ยืมระหว่างปีทั้งสิ้น</b>	-	<b>8,873.89</b>	<b>1,073,547.85</b>	<b>21,168.05</b>	<b>1,103,589.79</b>	<b>1,031,529.44</b>



## ตารางที่ 7 ธุรกิจรับฝากเงิน

หน่วย : ล้านบาท

รายการ	ปี 2566					ปี 2565
	ร้านค้า	บริการ	ออมทรัพย์	เครดิตยูเนียน	รวม	
<b>เงินรับฝากระหว่างปี</b>						
เงินรับฝาก - สมาชิก	1.64	4,846.05	575,122.42	17,376.88	597,346.99	572,229.60
- สหกรณ์อื่น	0.10	198.91	61,916.12	441.95	62,557.08	59,766.86
- แหล่งอื่น ๆ	0.01	26.17	9,763.73	413.93	10,203.84	8,318.45
<b>รวมเงินรับฝากระหว่างปีทั้งสิ้น</b>	<b>1.75</b>	<b>5,071.13</b>	<b>646,802.27</b>	<b>18,232.76</b>	<b>670,107.91</b>	<b>640,314.91</b>
เงินรับฝากเพิ่มขึ้น (ลดลง) จากปีก่อน	(0.73)	152.09	29,133.34	508.30	29,793.00	1,043.80
อัตราเพิ่มขึ้น (ลดลง) ร้อยละ	(29.44)	3.09	4.72	2.87	4.65	0.16
<b>เงินรับฝากคงเหลือสิ้นปี</b>						
เงินรับฝาก - สมาชิก	44.74	9,016.56	1,292,831.58	25,253.29	1,327,146.17	1,261,148.39
- สหกรณ์อื่น		994.51	82,552.07	1,061.01	84,607.59	84,809.08
- แหล่งอื่น ๆ	1.72	31.96	4,370.82	550.52	4,955.02	5,216.17
<b>รวมเงินรับฝากคงเหลือสิ้นปี</b>	<b>46.46</b>	<b>10,043.03</b>	<b>1,379,754.47</b>	<b>26,864.82</b>	<b>1,416,708.78</b>	<b>1,351,173.64</b>
เงินรับฝากคงเหลือสิ้นปีเพิ่มขึ้น (ลดลง) จากปีก่อน	(1.97)	670.97	64,623.90	242.24	65,535.14	106,466.83
อัตราเพิ่มขึ้น (ลดลง) ร้อยละ	(4.07)	7.16	4.91	0.91	4.85	8.55

## ตารางที่ 8 ธุรกิจจัดหาสินค้ามาจำหน่าย

หน่วย : ล้านบาท

รายการ	ปี 2566					ปี 2565
	ร้านค้า	บริการ	ออมทรัพย์	เครดิตยูเนียน	รวม	
<b>สินค้าประเภทการเกษตร</b>						
ปุ๋ย	5.61	9.76		61.17	76.54	64.62
อาหารสัตว์		0.86		15.57	16.43	13.59
เครื่องจักรกลการเกษตรและอุปกรณ์		0.52		1.81	2.33	3.54
เคมีภัณฑ์/ยาปราบศัตรูพืช	0.31	0.15		4.32	4.78	6.35
พันธุ์พืช	1.16	3.40		1.18	5.74	4.04
พันธุ์สัตว์		27.85		1.13	28.98	9.99
สินค้าเกษตรอื่น ๆ	16.01	5.27		2.87	24.15	44.25
<b>รวมสินค้าประเภทการเกษตร</b>	<b>23.09</b>	<b>47.81</b>	<b>-</b>	<b>88.05</b>	<b>158.95</b>	<b>146.38</b>
<b>สินค้าประเภทน้ำมัน</b>						
สินค้าประเภทน้ำมัน						
น้ำมันเชื้อเพลิง	403.43	739.16		671.51	1,814.10	1,320.04
น้ำมันหล่อลื่น	0.93	4.84		0.97	6.74	4.59
<b>รวมสินค้าประเภทน้ำมัน</b>	<b>404.36</b>	<b>744.00</b>	<b>-</b>	<b>672.48</b>	<b>1,820.84</b>	<b>1,324.63</b>
<b>สินค้าทั่วไป</b>						
สินค้าอุปโภค บริโภค	1,149.22	507.70		92.44	1,749.36	2,491.72
สินค้า OTOP		0.93		0.01	0.94	0.01
สินค้าทั่วไปอื่น ๆ	1,527.14	247.46		28.70	1,803.30	1,363.81
<b>รวมสินค้าทั่วไป</b>	<b>2,676.36</b>	<b>756.09</b>	<b>-</b>	<b>121.15</b>	<b>3,553.60</b>	<b>3,855.54</b>

## ตารางที่ 8 ธุรกิจจัดหาสินค้ามาจำหน่าย (ต่อ)

หน่วย : ล้านบาท

รายการ	ปี 2566					ปี 2565
	ร้านค้า	บริการ	ออมทรัพย์	เครดิตยูเนียน	รวม	
สินค้าผ่านชำระ/เช่าซื้อ						
ยานพาหนะ	4.61	192.97			197.58	83.98
เครื่องใช้ไฟฟ้า	29.83	0.85			30.68	190.25
คอมพิวเตอร์	1.58	0.13			1.71	2.76
ที่ดิน/บ้าน		166.94		50.77	217.71	307.14
อื่น ๆ	196.14	11.76			207.90	50.53
<b>รวมสินค้าผ่านชำระ/เช่าซื้อ</b>	<b>232.16</b>	<b>372.65</b>	<b>-</b>	<b>50.77</b>	<b>655.58</b>	<b>634.66</b>
สินค้าฝากขาย						
ยานพาหนะ						
เครื่องใช้ไฟฟ้า						
คอมพิวเตอร์						
ที่ดิน/บ้าน						
อื่น ๆ	90.42				90.42	87.62
<b>รวมสินค้าฝากขาย</b>	<b>90.42</b>	<b>-</b>	<b>-</b>	<b>-</b>	<b>90.42</b>	<b>87.62</b>
สินค้าผ่านบัญชี						
พืชผลการเกษตร						
เครื่องเขียนแบบพิมพ์	7.63				7.63	45.53
ยานพาหนะ						
คอมพิวเตอร์						
ที่ดิน/บ้าน						
อื่น ๆ	24.28				24.28	0.38
<b>รวมสินค้าผ่านบัญชี</b>	<b>31.91</b>				<b>31.91</b>	<b>45.91</b>
<b>รวมจัดหาสินค้ามาจำหน่ายทั้งสิ้น</b>	<b>3,458.30</b>	<b>1,920.55</b>		<b>932.45</b>	<b>6,311.30</b>	<b>6,094.74</b>
จัดหาสินค้ามาจำหน่ายเพิ่มขึ้น (ลดลง) จากปีก่อน	(34.64)	74.18		177.02	216.56	137.73
อัตราเพิ่มขึ้น (ลดลง) ร้อยละ	(0.99)	4.02		23.43	3.55	2.31

## ตารางที่ 9 ธุรกิจรวบรวมผลิตผล

หน่วย : ล้านบาท

รายการ	ปี 2566					ปี 2565
	ร้านค้า	บริการ	ออมทรัพย์	เครดิตยูเนียน	รวม	
ผลิตผลทางการเกษตร	1.83	1,676.71		700.54	2,379.08	316.13
ไม้ดอก						
ไม้ผล		0.01			0.01	0.01
ปศุสัตว์						
ประมง						
ผลิตภัณฑ์อื่น ๆ		7.37		0.01	7.38	8.90
<b>รวมรวบรวมผลิตผลทั้งสิ้น</b>	<b>1.83</b>	<b>1,684.09</b>	<b>-</b>	<b>700.55</b>	<b>2,386.47</b>	<b>325.04</b>
รวบรวมผลิตผลเพิ่มขึ้น (ลดลง) จากปีก่อน	0.01	1,672.91		388.50	2,061.43	(6,240.11)
อัตราเพิ่มขึ้น (ลดลง) ร้อยละ	0.55	149.63 เท่า		1.25 (เท่า)	6.34 (เท่า)	(95.05)



## ตารางที่ 10 ธุรกิจแปรรูปผลผลิตผลการเกษตรและการผลิตสินค้า

หน่วย : ล้านบาท

รายการ	ปี 2566					ปี 2565
	ร้านค้า	บริการ	ออมทรัพย์	เครดิตยูเนียน	รวม	
ผลิตผลทางการเกษตร	8.66	15.54		24.37	48.57	38.50
ไม้ดอก						
ไม้ผล						5.55
ปศุสัตว์				0.32	0.32	0.98
ประมง		23.73			23.73	27.50
ผลิตภัณฑ์อื่น ๆ	13.69	9.18		7.13	30.00	27.75
<b>รวมแปรรูปผลผลิตผลการเกษตรและการผลิตสินค้า</b>	<b>22.35</b>	<b>48.45</b>	<b>-</b>	<b>31.82</b>	<b>102.62</b>	<b>100.28</b>
แปรรูปผลผลิตผลการเกษตรและการผลิตสินค้าเพิ่มขึ้น (ลดลง) จากปีก่อน	(9.36)	(3.02)		14.72	2.34	15.53
อัตราเพิ่มขึ้น (ลดลง) ร้อยละ	(29.52)	(5.87)		86.08	2.33	18.32

## ตารางที่ 11 ธุรกิจให้บริการและส่งเสริมการเกษตร

หน่วย : ล้านบาท

รายการ	ปี 2566					ปี 2565
	ร้านค้า	บริการ	ออมทรัพย์	เครดิตยูเนียน	รวม	
สูบน้ำ						
ไถโร้ ไถนา				0.23	0.23	0.01
ปรับพื้นที่				0.06	0.06	
แปลงสาธิต						
ผสมเทียม รักษาสัตว์						
อาชญาบัตร						
ชุดสระ ชุดบ่อ						
รถบรรทุก						
ตลาดกลาง						
อื่น ๆ	13.22	673.40		6.63	693.25	617.58
<b>รวมธุรกิจให้บริการและส่งเสริมการเกษตร</b>	<b>13.22</b>	<b>673.40</b>	<b>-</b>	<b>6.92</b>	<b>693.54</b>	<b>617.59</b>
ให้บริการและส่งเสริมการเกษตรเพิ่มขึ้น (ลดลง) จากปีก่อน	(29.50)	105.63		(0.18)	75.95	(15.72)
อัตราเพิ่มขึ้น (ลดลง) ร้อยละ	(69.05)	18.60		(2.54)	12.30	(2.48)



## ส่วนที่ 3 ผลการดำเนินงานของสหกรณ์นอกภาคการเกษตร

### ตารางที่ 12 ผลการดำเนินงาน

หน่วย : ล้านบาท

รายการ	ปี 2566					ปี 2565
	ร้านค้า	บริการ	ออมทรัพย์	เครดิตยูเนียน	รวม	
<b>รายได้ธุรกิจหลัก</b>						
ธุรกิจสินเชื่อ		1,203.38	163,173.59	3,458.03	167,835.00	161,809.42
ธุรกิจจัดหาสินค้ามาจำหน่าย	3,458.30	1,920.55		932.45	6,311.30	6,094.74
ธุรกิจรวบรวมผลิตผล	2.02	1,684.62		709.12	2,395.76	332.98
ธุรกิจการแปรรูปผลิตผลการเกษตรและการผลิตสินค้าและการผลิตสินค้า	28.59	109.22		34.66	172.47	145.77
ธุรกิจให้บริการและส่งเสริมการเกษตร	13.22	673.40		6.92	693.54	617.59
<b>รวมรายได้ธุรกิจหลัก</b>	<b>3,502.13</b>	<b>5,591.17</b>	<b>163,173.59</b>	<b>5,141.18</b>	<b>177,408.07</b>	<b>169,000.50</b>
<b>ต้นทุนธุรกิจหลัก</b>						
ธุรกิจสินเชื่อ		309.44	45,654.28	622.67	46,586.39	47,101.91
ธุรกิจจัดหาสินค้ามาจำหน่าย	3,147.45	1,762.94		869.69	5,780.08	5,550.33
ธุรกิจรวบรวมผลิตผล	1.83	1,684.05		700.59	2,386.47	325.32
ธุรกิจแปรรูปผลิตผลการเกษตรและการผลิตสินค้า	23.06	74.18		28.96	126.20	115.97
ธุรกิจให้บริการและส่งเสริมการเกษตร	8.99	438.26		1.11	448.36	382.36
<b>รวมต้นทุนธุรกิจหลัก</b>	<b>3,181.33</b>	<b>4,268.87</b>	<b>45,654.28</b>	<b>2,223.02</b>	<b>55,327.50</b>	<b>53,475.89</b>
<b>กำไร (ขาดทุน) ขั้นต้น</b>	<b>320.80</b>	<b>1,322.30</b>	<b>117,519.31</b>	<b>2,918.16</b>	<b>122,080.57</b>	<b>115,524.61</b>
หัก กำไรจากการขายผ่อนชำระปีปัจจุบันที่ยังไม่ได้รับเงิน	21.40	26.63		3.64	51.67	55.68
บวก กำไรจากการขายผ่อนชำระปีก่อนที่ได้รับเงินในปีปัจจุบัน	21.40	34.05		1.27	56.72	60.97
<b>กำไร (ขาดทุน) ขั้นต้น</b>	<b>320.80</b>	<b>1,329.72</b>	<b>117,519.31</b>	<b>2,915.79</b>	<b>122,085.62</b>	<b>115,529.90</b>
บวก รายได้เฉพาะธุรกิจ	8.82	171.34		261.87	442.03	427.35
หัก ค่าใช้จ่ายเฉพาะธุรกิจ	60.22	373.47		446.46	880.15	983.72
<b>กำไร (ขาดทุน) เฉพาะธุรกิจ</b>	<b>269.40</b>	<b>1,127.59</b>	<b>117,519.31</b>	<b>2,731.20</b>	<b>121,647.50</b>	<b>114,973.53</b>
บวก รายได้อื่น	105.07	154.37	556.28	439.21	1,254.93	1,630.36
หัก ค่าใช้จ่ายในการดำเนินงาน	353.50	709.41	17,593.89	1,763.54	20,420.34	19,183.75
<b>กำไร (ขาดทุน) สุทธิ</b>	<b>20.97</b>	<b>572.55</b>	<b>100,481.70</b>	<b>1,406.87</b>	<b>102,482.09</b>	<b>97,420.14</b>
กำไรสุทธิ (จำนวนสหกรณ์)	62	582	1,318	439	2,401	2,404
กำไรสุทธิ (จำนวนเงิน)	82.07	665.86	101,117.98	1,700.39	103,566.30	97,987.71
ขาดทุนสุทธิ (จำนวนสหกรณ์)	36	196	32	96	360	394
ขาดทุนสุทธิ (จำนวนเงิน)	(61.10)	(93.31)	(636.28)	(293.52)	(1,084.21)	(567.57)
ไม่มีผลการดำเนินงาน (จำนวนสหกรณ์)		20	4	1	25	24



## ส่วนที่ 4 ฐานะการเงิน

### ตารางที่ 13 สินทรัพย์

หน่วย : ล้านบาท

รายการ	ปี 2566					ปี 2565
	ร้านค้า	บริการ	ออมทรัพย์	เครดิตยูเนียน	รวม	
<b>สินทรัพย์หมุนเวียน</b>						
เงินสดและเงินฝากธนาคาร	738.12	2,535.66	88,495.19	8,104.38	99,873.35	127,308.17
เงินฝากสหกรณ์อื่น	409.62	760.27	190,694.64	6,635.62	198,500.15	204,352.11
เงินส่งชำระหนี้ระหว่างทาง	0.14	8.20	3.95	0.10	12.39	15.81
เงินลงทุนระยะสั้น	5.00	40.79	164,845.39	762.88	165,654.06	128,072.50
เงินให้กู้ยืมระยะสั้น - สุทธิ	0.48	3,582.65	242,525.37	12,778.54	258,887.04	247,061.91
- เงินให้กู้ยืมระยะสั้น	0.53	4,243.13	258,370.75	29,726.50	292,340.91	279,991.83
หัก ค่าเผื่อนหนี้สงสัยจะสูญ/ค่าเผื่อลูกหนี้คลาดเคลื่อน	(0.05)	(660.48)	(15,845.38)	(16,947.96)	(33,453.87)	(32,929.92)
ลูกหนี้ระยะสั้น - สุทธิ	233.93	891.00	4,026.78	709.65	5,861.36	5,950.08
- ลูกหนี้ระยะสั้น	288.00	1,348.46	10,483.03	3,786.61	15,906.10	17,362.86
หัก อื่น ๆ		(90.23)	(8.26)	(24.12)	(122.61)	(89.52)
หัก ค่าเผื่อนหนี้สงสัยจะสูญ/ค่าเผื่อลูกหนี้คลาดเคลื่อน	(49.56)	(252.69)	(6,447.99)	(3,051.35)	(9,801.59)	(11,323.26)
หัก ดอกผลจากการขายสินค้าผ่อนชำระรอการตัดบัญชี	(4.51)	(114.54)		(1.49)	(120.54)	
ดอกเบี้ยเงินให้กู้ค้างรับ - สุทธิ		134.02	1,234.46	976.14	2,344.62	2,358.72
สินค้าคงเหลือ	262.71	831.14		136.69	1,230.54	1,112.97
สินทรัพย์หมุนเวียนอื่น	24.13	655.95	12,290.66	1,321.54	14,292.28	12,303.33
<b>รวมสินทรัพย์หมุนเวียน</b>	<b>1,674.13</b>	<b>9,439.68</b>	<b>704,116.44</b>	<b>31,425.54</b>	<b>746,655.79</b>	<b>728,535.60</b>
<b>สินทรัพย์ไม่หมุนเวียน</b>						
เงินลงทุนระยะยาว	74.95	245.80	545,372.66	2,422.59	548,116.00	466,298.40
เงินให้กู้ยืมระยะยาว - สุทธิ	0.17	14,198.59	2,043,114.31	28,546.41	2,085,859.48	2,019,087.69
- เงินให้กู้ยืมระยะยาว	0.17	14,749.70	2,043,519.52	28,682.00	2,086,951.39	2,019,631.23
หัก ค่าเผื่อนหนี้สงสัยจะสูญ/ค่าเผื่อลูกหนี้คลาดเคลื่อน		(551.11)	(405.21)	(135.59)	(1,091.91)	(543.54)
ลูกหนี้ระยะยาว - สุทธิ	54.24	1,091.14	104.40	69.68	1,319.46	2,678.26
- ลูกหนี้ระยะยาว	56.31	1,394.81	130.82	76.56	1,658.50	2,776.15
หัก อื่น ๆ			(8.85)		(8.85)	(9.10)
หัก ค่าเผื่อนหนี้สงสัยจะสูญ/ค่าเผื่อลูกหนี้คลาดเคลื่อน	(0.33)	(0.23)	(17.57)	(0.17)	(18.30)	(88.79)
หัก ดอกผลจากการขายสินค้าผ่อนชำระรอการตัดบัญชี	(1.74)	(303.44)		(6.71)	(311.89)	
มูลค่าพันธรัฐ						
ที่ดิน อาคารและอุปกรณ์ - สุทธิ	548.90	1,978.79	6,290.88	3,549.22	12,367.79	12,202.83
สินทรัพย์ไม่มีตัวตน	72.22	509.79	566.36	37.48	1,185.85	1,368.55
สินทรัพย์ไม่หมุนเวียนอื่น	12.64	120.50	2,744.65	196.77	3,074.56	3,093.37
<b>สินทรัพย์ไม่หมุนเวียน</b>	<b>763.12</b>	<b>18,144.61</b>	<b>2,598,193.26</b>	<b>34,822.15</b>	<b>2,651,923.14</b>	<b>2,504,729.10</b>
<b>สินทรัพย์ทั้งสิ้น</b>	<b>2,437.25</b>	<b>27,584.29</b>	<b>3,302,309.70</b>	<b>66,247.69</b>	<b>3,398,578.93</b>	<b>3,233,264.70</b>

## ตารางที่ 14 สหณีสลิน

หน่วย : ล้านบาท

รายการ	ปี 2566					ปี 2565
	ร้านค้า	บริการ	ออมทรัพย์	เครดิตยูเนียน	รวม	
<b>หนีสลินหมุนเวียน</b>						
เงินเบิกเกินบัญชีธนาคารและเงินกู้ยืมระยะสั้น	60.25	808.81	172,666.78	801.67	174,337.51	136,156.90
เจ้าหนี้การค้า	96.57	61.92		6.70	165.19	216.40
ส่วนของหนีสลินไม่หมุนเวียนที่ถึงกำหนดชำระภายในหนึ่งปี	31.49	991.18	32,955.16	995.41	34,973.24	37,890.19
เงินรับฝาก	46.46	10,043.03	1,379,754.47	26,864.82	1,416,708.78	1,351,173.64
ค่าบำรุงสนนินบาตสหกรณ์แห่งประเทศไทยค้างจ่าย	0.50	5.22	3.49	1.63	10.84	10.47
หนีสลินหมุนเวียนอื่น	260.77	911.28	14,729.09	4,901.52	20,802.66	16,842.62
<b>รวมหนีสลินหมุนเวียน</b>	<b>496.04</b>	<b>12,821.44</b>	<b>1,600,108.99</b>	<b>33,571.75</b>	<b>1,646,998.22</b>	<b>1,542,290.22</b>
<b>หนีสลินไม่หมุนเวียน</b>						
เงินกู้ยืมระยะยาว	15.84	2,854.79	123,610.97	2,553.64	129,035.24	120,746.30
เจ้าหนี้ค่าเช่าซื้อสินทรัพย์		25.07		0.29	25.36	29.08
หนีสลินไม่หมุนเวียนอื่น	186.84	938.77	7,611.85	10,339.01	19,076.47	20,916.34
<b>รวมหนีสลินไม่หมุนเวียน</b>	<b>202.68</b>	<b>3,818.63</b>	<b>131,222.82</b>	<b>12,892.94</b>	<b>148,137.07</b>	<b>141,691.72</b>
<b>รวมหนีสลินทั้งสิ้น</b>	<b>698.72</b>	<b>16,640.07</b>	<b>1,731,331.81</b>	<b>46,464.69</b>	<b>1,795,135.29</b>	<b>1,683,981.94</b>

## ตารางที่ 15 ส่วนของทุน

หน่วย : ล้านบาท

รายการ	ปี 2566					ปี 2565
	ร้านค้า	บริการ	ออมทรัพย์	เครดิตยูเนียน	รวม	
<b>ทุนของสหกรณ์</b>						
ทุนเรือนหุ้น	289.14	7,905.09	1,327,064.85	32,695.19	1,367,954.27	1,316,406.24
ทุนสำรอง	767.54	1,751.42	148,981.04	2,651.91	154,151.91	144,256.44
ทุนสะสมตามข้อบังคับ ระเบียบและอื่น ๆ	494.63	944.23	13,083.85	1,182.51	15,705.22	15,660.51
กำไร (ขาดทุน) จากเงินลงทุนที่ยังไม่เกิดขึ้น	1.01	(5.51)	(15,605.80)		(15,610.30)	(3,940.51)
ส่วนเกินทุนจากการตีราคาสินทรัพย์	123.96	230.86	220.85	29.59	605.26	406.00
ส่วนเกินทุนมูลค่าที่ดินแทนการชำระหนี้รอขาย		0.01	(5.37)	(20.36)	(25.72)	105.38
รายการที่ไม่เป็นไปตามรูปแบบงบการเงินที่กำหนด						
กำไรสุทธิรอการจัดสรร	0.38	32.36	11.28	1.30	45.32	229.00
(ขาดทุนสะสม)	(19.92)	(557.54)	(3,621.11)	(18,304.31)	(22,502.88)	(21,603.98)
กำไรสุทธิ ประจำปี	81.79	643.30	100,848.30	1,547.17	103,120.56	97,763.68
<b>รวมทุนของสหกรณ์</b>	<b>1,738.53</b>	<b>10,944.22</b>	<b>1,570,977.89</b>	<b>19,783.00</b>	<b>1,603,443.64</b>	<b>1,549,282.76</b>
<b>รวมหนีสลินและทุนของสหกรณ์</b>	<b>2,437.25</b>	<b>27,584.29</b>	<b>3,302,309.70</b>	<b>66,247.69</b>	<b>3,398,578.93</b>	<b>3,233,264.70</b>
ทุนดำเนินงานเพิ่มขึ้น (ลดลง) จากปีก่อน	(36.11)	260.96	163,223.35	1,866.03	165,314.23	144,802.39
อัตราเพิ่มขึ้น (ลดลง) ร้อยละ	(1.46)	0.96	5.20	2.90	5.11	4.69





## ตารางที่ 16 แหล่งที่มาและแหล่งใช้ไปของทุนดำเนินงาน

หน่วย : ล้านบาท

รายการ	ปี 2566					ปี 2565
	ร้านค้า	บริการ	ออมทรัพย์	เครดิตยูเนียน	รวม	
<b>แหล่งที่มา</b>						
ทุนของสหกรณ์	1,738.53	10,944.22	1,570,977.89	19,783.00	1,603,443.64	1,549,282.76
เงินรับฝากจากสมาชิก	44.74	9,016.56	1,292,831.58	25,253.29	1,327,146.17	1,261,148.39
เงินรับฝากจากสหกรณ์อื่น/แหล่งอื่น ๆ	1.72	1,026.47	86,922.89	1,611.53	89,562.61	90,025.25
เงินกู้ยืม	107.58	4,654.78	329,232.91	4,350.72	338,345.99	294,793.39
เจ้าหนี้การค้า/เช่าซื้อ	96.57	86.99		6.99	190.55	245.48
หนี้สินอื่น	448.11	1,855.27	22,344.43	15,242.16	39,889.97	37,769.43
<b>รวมแหล่งที่มาของทุนดำเนินงาน</b>	<b>2,437.25</b>	<b>27,584.29</b>	<b>3,302,309.70</b>	<b>66,247.69</b>	<b>3,398,578.93</b>	<b>3,233,264.70</b>
<b>แหล่งใช้ไป</b>						
เงินสด/เงินฝากธนาคาร	738.12	2,535.66	88,495.19	8,104.38	99,873.35	127,308.17
เงินฝากสหกรณ์อื่น	409.62	760.27	190,694.64	6,635.62	198,500.15	204,352.11
เงินลงทุน	79.95	286.59	710,218.05	3,185.47	713,770.06	594,370.90
ลูกหนี้สุทธิ	288.82	19,763.38	2,289,770.86	42,104.28	2,351,927.34	2,274,777.94
- ลูกหนี้เงินกู้ - สุทธิ	0.65	17,781.24	2,285,639.68	41,324.95	2,344,746.52	2,266,149.59
- ลูกหนี้อื่น - สุทธิ	288.17	1,982.14	4,131.18	779.33	7,180.82	8,628.35
สินค้าคงเหลือ	262.71	831.14		136.69	1,230.54	1,112.97
ที่ดิน อาคารและอุปกรณ์ - สุทธิ	548.90	1,978.79	6,290.88	3,549.22	12,367.79	12,202.83
สินทรัพย์ไม่มีตัวตน	72.22	509.79	566.36	37.48	1,185.85	1,368.55
สินทรัพย์อื่น	36.91	918.67	16,273.72	2,494.55	19,723.85	17,771.23
<b>รวมแหล่งใช้ไปของทุนดำเนินงาน</b>	<b>2,437.25</b>	<b>27,584.29</b>	<b>3,302,309.70</b>	<b>66,247.69</b>	<b>3,398,578.93</b>	<b>3,233,264.70</b>





กลุ่มวิเคราะห์ข้อมูลทางการเงิน ศูนย์เทคโนโลยีสารสนเทศและสื่อสาร  
กรมตรวจบัญชีสหกรณ์ กระทรวงเกษตรและสหกรณ์  
[www.cad.go.th](http://www.cad.go.th) email: [statistic@cad.co.th](mailto:statistic@cad.co.th)  
โทร. 0 2628 5240-59 ต่อ 4302-4308



សេចក្តីសម្រេចរបស់គណៈកម្មាធិការជាតិរៀបចំការបោះឆ្នោត  
លេខ ៧៧ អនក្រ.បក ថ្ងៃទី ២៧ ខែ កញ្ញា ឆ្នាំ ២០១៧